

BÜRGER- UND ORDNUNGSAMT

Kieler Zahlen 2017

Statistisches Jahrbuch - STATISTISCHER BERICHT Nr. 257



Herausgeberin:



Landeshauptstadt Kiel

Adresse: Bürger- und Ordnungsamt, Abteilung Statistik, Andreas-Gayk-Str. 23-25, 24105 Kiel, **Tel:** 0431.901-2379, **Fax:** 0431.901-742379, **E-Mail:** statistikstelle@kiel.de **Internet:** www.kiel.de/statistik **Titelbild:** Peter Lühr
Mitarbeit: Gabriele Reimers, Bernd Scholz, Dr. Constanze Grohmann, Christina Loebkens, Eyk-Röttger Naeve **Hinweis:** Nachdruck, auch auszugsweise, mit Quellenangabe erlaubt.
© 8/2018 - 10.6

Kieler Zahlen 2017

Vorwort

Eine kontinuierliche Statistik ist für eine Großstadt wie Kiel unerlässlich, um Trends und Entwicklungen frühzeitig erkennen zu können. Erst mit Hilfe von Statistik werden Prognosen und verlässliche Planungen möglich.

Die „Kieler Zahlen 2017“ bieten einen vielfältigen statistischen Überblick über das Jahr 2017 in der Landeshauptstadt. Die Daten und Grafiken sollen sowohl über die Entwicklung der Stadt informieren als auch eine Grundlage für städtische Planungen und Entscheidungen bieten. Gleichzeitig ermöglicht dieser Bericht auch Bürgerinnen und Bürgern einen vielseitigen Einblick in die städtischen Strukturen.

Die „Kieler Zahlen 2017“ entsprechen im Umfang und Gestalt dem Vorjahresbericht. Da sich in einigen Bereichen die Datenlage verändert hat, waren Anpassungen unvermeidlich. Um Vergleiche mit den Berichten der Vorjahre weiterhin zu ermöglichen, wurden die Tabellen nach Möglichkeit inhaltlich beibehalten.

Aus methodischen Gründen sind - wie schon in früheren Berichten - Abweichungen von den amtlichen Zahlen des Statistischen Landesamtes unvermeidlich.

Inhaltsverzeichnis	Seite
Tabellenverzeichnis	3
Grafikverzeichnis	8
Zeichenerklärung, Quellen und Abkürzungsverzeichnis	11
Kapitel	
1. Allgemeines	13
2. Bevölkerung	23
3. Bildung, Kultur und Sport	97
4. Gesundheits- und Sozialwesen	119
5. Arbeitsmarkt und Wirtschaft	141
6. Fremdenverkehr	173
7. Hafen und Verkehr	181
8. Preisindizes, Flächen und Landwirtschaft	199
9. Bau- und Wohnungswesen	207
10. Polizei und Feuerwehr	219
11. Wahlen und Abstimmungen	231
12. Öffentliche Finanzen und Versorgung	245

Tabellenverzeichnis

Seite

1. Allgemeines

101	Das Jahr auf einen Blick	15
102	Wichtige Kieler Geschichtsdaten	16
103	Eine kurze Übersicht - Kiel hat:	16
104	Partnerstädte	17
105	Geographische Daten	17
106	Entfernungen von und nach Kiel	20
107	Wetter	21

2. Bevölkerung

201	Historische Bevölkerungsentwicklung nach dem jeweiligen Gebietsstand	25
202	Eingemeindungen und die ortsanwesende Bevölkerung seit 1867	26
203	Bevölkerungsentwicklung seit 1975	27
204	Entwicklung der wohnberechtigten Bevölkerung seit 1979	28
205	Entwicklung der wohnberechtigten Bevölkerung nach Wohnungsstatus seit 1979	29
206	Bevölkerung nach Altersjahrgängen	30
207	Jugend- und Altenquotienten, Durchschnittsalter	32
208	Jugend- und Altenquotienten in den Stadtteilen	33
209	Bevölkerung nach Altersgruppen und Geschlecht	34
210	Bevölkerung nach Altersgruppen und Geschlecht in den Stadtteilen	35
211	Bevölkerung insgesamt nach Altersgruppen und Stadtteilen	36
212	Prozentuale Verteilung der Bevölkerung insgesamt nach Altersgruppen und Stadtteilen	37
213	Bevölkerung nach Familienstand	38
214	Bevölkerung nach dem Familienstand und Geschlecht	38
215	Bevölkerung nach Familienstand und Stadtteil	40
216	Bevölkerung nach Religionszugehörigkeit	42
217	Bevölkerung nach Religionszugehörigkeit und Stadtteil	43
218	Bevölkerung in den Kieler Stadtteilen	44
219	Veränderung der Einwohnerzahlen in den Stadtteilen seit 1987	45
220	Bevölkerung in den Kieler Statistischen Bezirken	46
221	Bevölkerung in den Kieler PLZ-Bezirken	47
222	Entwicklung der ausländischen Bevölkerung seit 1970	48
223	Ausländer/innen nach Altersjahrgängen	49
224	Ausländische Bevölkerung nach Altersgruppen und Geschlecht	51
225	Ausländische Bevölkerung nach Altersgruppen und Geschlecht in den Stadtteilen	52
226	Ausländische Bevölkerung nach Altersgruppen und Stadtteilen	53
227	Prozentuale Verteilung der ausländischen Bevölkerung nach Altersgruppen und Stadtteilen	54
228	Ausländische Bevölkerung in den Stadtteilen	55
229	Ausländer/innen in den Kieler Statistischen Bezirken	56
230	Ausländer/innen in den Kieler PLZ-Bezirken	57
231	Ausländische Bevölkerung nach ausgesuchten Nationalitäten	58
232	Ausländische Bevölkerung nach Stadtteilen und ausgesuchten Nationalitäten	58
233	Ausländer/innen nach der Nationalität und dem Geschlecht	59
234	Einwohner/innen nach Geschlecht und Migrationshintergrund absolut	60
235	Einwohner/innen nach Migrationshintergrund - Anteile in %	60
236	Einwohner/innen mit Migrationshintergrund nach Altersjahrgängen	61
237	Einwohner/innen mit Migrationshintergrund nach Altersgruppen in den Stadtteilen	64
238	Einwohner/innen nach Migrationshintergrund und Bevölkerungsanteilen in den Kieler Stadtteilen	65
239	Einwohner/innen nach Geschlecht und Migrationshintergrund in den Kieler Stadtteilen	66
240	Einwohner/innen mit Migrationshintergrund in den Kieler Stadtteilen	67

241	Einwohner/innen mit Migrationshintergrund in den Kieler Statistischen Bezirken	68
242	Einwohner/innen mit Migrationshintergrund in den Kieler PLZ-Bezirken	69
243	Bevölkerung mit Migrationshintergrund nach ausgesuchten Bezugsländern	70
244	Bevölkerung mit Migrationshintergrund nach Stadtteilen und ausgesuchten Bezugsländern	70
245	Einwohner/innen mit Migrationshintergrund nach Bezugsland und Geschlecht	71
246	Eingebürgerte Personen nach Altersgruppen	72
247	Eingebürgerte Personen nach Herkunft	72
248	Geburten und Sterbefälle seit 1946	73
249	Geburten und Sterbefälle nach Geschlecht	74
250	Geburten und Alter der Mutter	75
251	Vornamensstatistik des Kieler Standesamtes - Die häufigsten Vornamen	76
252	Geburten- und Sterbekennziffern	77
253	Natürliche Bewegung der ausländischen Bevölkerung	78
254	Sterbefälle nach Altersjahrgängen	79
255	Umzüge innerhalb des Stadtgebietes	80
256	Zu- und Fortzüge nach Geschlecht	81
257	Zu- und Fortzüge der ausländischen Bevölkerung nach Geschlecht	82
258	Wanderung insgesamt pro 1.000 Einwohner/innen (Wanderungsvolumen)	83
259	Wanderung der Ausländer/innen pro 1.000 Ausländer/innen (Wanderungsvolumen)	84
260	Zuzüge aus ausgesuchten Regionen	85
261	Fortzüge in ausgesuchten Regionen	86
262	Wanderungsgewinn/-verlust nach ausgesuchten Regionen	87
263	Die Zu- und Fortzüge aus dem/in das Kieler Umland	89
264	Zu- und Fortzüge nach Geschlecht und Altersgruppen	90
265	Zu- und Fortzüge nach Nationalität und Altersgruppe	90
266	Eheschließungen und Ehescheidungen	91
267	Private Haushalte nach Haushaltstypen und Personenzahl	92
268	Private Haushalte nach Haushaltstypen und deren Anteilen	92
269	Private Haushalte nach Haushaltstypen in den Kieler Stadtteilen	93
270	Private Haushalte nach Haushaltstypen in den Kieler Stadtteilen	94
271	Private Haushalte nach Haushaltstypen in den Kieler PLZ-Bezirken	95
272	Private Haushalte nach Haushaltstypen in den Kieler PLZ-Bereichen	95
273	Private Haushalte nach Haushaltsgröße	96
274	Private Haushalte nach Staatsangehörigkeiten im Haushalt	96

3. Bildung, Kultur und Sport

301	Allgemeinbildende Schulen - Anzahl der Schüler/innen nach Schulart	99
302	Allgemeinbildende Schulen - Schüler/innen und Klassen nach Schulart im Schuljahr 2016/2017	100
303	Übergang auf weiter führende Schulen	100
304	Schulabgänger/innen nach Art des Abschlusses	101
305	Schulentlassene von allgemeinbildenden Schulen	101
306	Lehrer/-innen an allgemeinbildenden Schulen in Kiel	102
307	Wöchentlich erteilte Unterrichtsstunden von Lehrer/innen an allgemeinbildenden Schulen in Kiel	102
308	Berufsbildende Schulen - Anzahl der Schüler/innen	103
309	Lehrer/innen an berufsbildenden Schulen in Kiel	104
310	Wöchentlich erteilte Unterrichtsstunden von Lehrer/innen an berufsbildenden Schulen in Kiel	104
311	Studierende in Kiel insgesamt	105
312	Studierende an der Christian-Albrechts-Universität	106
313	Studierende der Christian-Albrechts-Universität nach Fakultäten	107
314	Studierende an der Fachhochschule Kiel	108
315	Studierende an der Muthesius-Hochschule	109
316	Studierende an der Dualen Hochschule Schleswig-Holstein - Standort Kiel	109
317	Volkshochschule Kiel - Kurse und Belegungen	110

318	Volkshochschule Kiel - Einzelveranstaltungen	110
319	Stadtbücherei - Medienbestand und Entleihungen	111
320	Stadtbücherei - Bücher - Bestand und Entleihungen	112
321	Museen - Besucher/innen	113
322	Städtische Bühnen - Hauptbühnen	114
323	Städtische Bühnen - Sonstige Aufführungsstätten	115
324	Bürgerzentrum Räucherei	116
325	Sportvereine	117
326	Sportvereine - Mitglieder	117
327	Sporthallen	118
328	Städtische Bäder - Anzahl der Besucher/innen	118

4. Gesundheits- und Sozialwesen

401	Krankenhäuser und Apotheken	121
402	Krankenhausbetten nach den allgemeinen Fachabteilungen	121
403	Krankenhauspatienten in Kiel nach ihrem Wohnort	122
404	Kieler Krankenhauspatienten nach ihrem Behandlungsort	122
405	Todesursachen	123
406	Todesursachen nach Geschlecht und Altersgruppe	124
407	Schwerbehinderte nach Altersgruppen	125
408	Schwerbehinderte nach Grad der Behinderung	125
409	Schwerbehinderte nach Art der schwersten Behinderung (Oberkategorien)	126
410	Pflegeeinrichtungen	127
411	Pflegeplätze für stationärer Dauerpflege, Kurzzeitpflege und teilstationäre Pflege	127
412	Wohnformen im Alter	128
413	Leistungsempfänger/-innen der Pflegeversicherung	128
414	Empfänger/-innen von Grundsicherung im Alter und bei Erwerbsminderung	129
415	Empfänger/innen, Ausgaben und Einnahmen nach dem Asylbewerberleistungsgesetz	129
416	Sozialhilfeaufwendungen in der Landeshauptstadt Kiel	130
417	SGB II Bedarfsgemeinschaften nach Anzahl der Personen	131
418	SGB II Bedarfsgemeinschaften nach Anzahl der Kinder im Haushalt	131
419	SGB II Bedarfsgemeinschaften in den Stadtteilen	132
420	SGB II Leistungsempfänger/innen nach Strukturmerkmalen	133
421	SGB II Leistungsempfänger/innen in den Stadtteilen	134
422	Empfänger/innen von Leistungen nach dem 5. - 9. Kapitel SGB XII	135
423	Empfänger/innen von Hilfe zum Lebensunterhalt	135
424	Übersicht Empfänger/innen von sozialen Mindestsicherungsleistungen	136
425	Tageseinrichtungen für Kinder	137
426	Kindertagesbetreuung - Angebote nach Altersgruppen	137
427	Betreuungsplätze für Kinder unter 3 Jahren	138
428	Betreuungsplätze für Kinder ab 3 Jahre bis zur Einschulung	138
429	Betreuungsplätze für Grundschul Kinder	139
430	Ausbildungsförderung der Stadt	139

5. Arbeitsmarkt und Wirtschaft

501	Arbeitslosendaten im Jahresdurchschnitt	143
502	Arbeitslose nach Strukturmerkmalen	144
503	Arbeitslosenquoten nach Strukturmerkmalen	145
504	Arbeitslose insgesamt nach SGB III (ALG I) und SGB II (ALG 2)	146
505	Arbeitslose nach SGB III (ALG I)	146
506	Arbeitslose nach SGB II (ALG 2)	146
507	Arbeitslose insgesamt nach Stadtteilen	147
508	Arbeitslosengeld I Empfänger/innen (SGB III) nach Stadtteilen	148
509	Arbeitslosengeld II Empfänger/innen (SGB II) nach Stadtteilen	149

510	Arbeitslose nach Altersgruppen	150
511	Unterbeschäftigung	150
512	Sozialversicherungspflichtig Beschäftigte am Arbeitsort Kiel	151
513	Soz.vers.pf. Beschäftigte nach Wirtschaftsabschnitten - absolut	152
514	Soz.vers.pf. Beschäftigte nach Wirtschaftsabschnitten - Verteilung in %	152
515	Soz.vers.pfl. Beschäftigte mit Arbeitsort Kiel nach ausgewählten Merkmalen	153
516	Soz.vers.pfl. Beschäftigte mit Wohnort Kiel nach ausgewählten Merkmalen	153
517	Sozialversicherungspflichtig Beschäftigte nach Wohnort (Stadtteil)	154
518	Sozialversicherungspflichtig Beschäftigte am Arbeitsort und Einpendler	155
519	Sozialversicherungspflichtig Beschäftigte am Wohnort und Auspendler	156
520	Sozialversicherungspflichtig Beschäftigte Einpendler nach Herkunftsgebiet	157
521	Sozialversicherungspflichtig Beschäftigte Auspendler nach Zielgebieten	158
522	Betriebe mit soz.vers.pf. Beschäftigten nach Wirtschaftsabschnitten - absolut	159
523	Betriebe mit soz.vers.pf. Beschäftigten nach Wirtschaftsabschnitten - Verteilung in %	159
524	Auszubildende mit Sozialversicherungspflicht	160
525	Geringfügig entlohnte Beschäftigte	160
526	Geringfügig entlohnte Beschäftigte (GeB) nach Wirtschaftsabschnitten - absolut	161
527	Geringfügig entlohnte Beschäftigte (GeB) nach Wirtschaftsabschnitten - Verteilung in %	161
528	Geringfügig entlohnte Beschäftigte (GeB) mit Arbeitsort Kiel nach ausgewählten Merkmalen	162
529	Geringfügig entlohnte Beschäftigte (GeB) mit Wohnort Kiel nach ausgewählten Merkmalen	162
530	Erwerbstätige nach Stellung im Beruf und Standard-Arbeitsvolumen	163
531	Erwerbstätige nach Wirtschaftsbereichen	164
532	Arbeitsnehmer/innen nach Wirtschaftsbereichen	164
533	Bruttoinlandsprodukt und Bruttowertschöpfung nach Wirtschaftsbereichen	165
534	Bruttowertschöpfung je Erwerbstätige/n nach Wirtschaftsbereichen	165
535	Löhne und Gehälter je Arbeitnehmer/in pro Jahr	166
536	Einkommen der privaten Haushalte pro Jahr	166
537	Umsätze der steuerpflichtigen Unternehmen	167
538	Umsatzsteuerpflichtige Unternehmen nach ausgesuchten Wirtschaftsbereichen	167
539	Unternehmensinsolvenzen	168
540	Unternehmensinsolvenzen nach Wirtschaftsbereichen	168
541	Ausgewählte Daten des verarbeitenden Gewerbes	169
542	Investitionen in den Betrieben des Verarbeitenden Gewerbes	169
543	Ausgewählte Daten des Baugewerbes	170
544	Baugewerblicher Umsatz von Unternehmen mit 20 und mehr Beschäftigten	171
545	Die Kieler Handwerksbetriebe nach Handwerksgruppen	171
546	Handwerksbetriebe in der Landeshauptstadt Kiel	172
547	Auszubildende im Handwerk	172

6. Fremdenverkehr

601	Gäste und Übernachtungen	175
602	Gäste und Übernachtungen nach Herkunft	176
603	Ankünfte, Übernachtungen und Aufenthaltsdauer der Gäste nach Monat und Jahr	177
604	Gäste und Übernachtungen nach Herkunftsland	178
605	Durchschnittlicher Aufenthalt	180
606	Beherbergungskapazitäten	180

7. Hafen und Verkehr

701	Güterumschlag nach Verkehrsart im Kieler Hafen in 1.000 to.	183
702	Fährverkehr im Kieler Hafen	184
703	Schiffsverkehr im Kieler Hafen - Anzahl der Schiffe und Kapazitäten in Nettoraumzahl	185
704	Passagieraufkommen im Kieler Hafen	186
705	Passagieraufkommen im Fährverkehr nach Ziel-/Herkunftsland	187

706	Kieler Sporthäfen - Anzahl der Sportbootplätze	188
707	Schiffsverkehr auf dem Nord-Ostsee-Kanal	189
708	Schiffsverkehr auf dem Nord-Ostsee-Kanal - Bruttoreumzahl	190
709	Güterverkehr auf den Nord-Ostsee-Kanal in Tonnen	190
710	Güterverkehr nach Güterarten auf dem Nord-Ostsee-Kanal	191
711	Kfz-Meldewesen	192
712	Kraftfahrzeuge nach Art und Nutzung	193
713	Kraftfahrzeuge nach Art und Nutzung in den Stadtteilen	193
714	PKW nach Feinstaubplaketten	194
715	PKW nach Feinstaubplaketten in den Stadtteilen	194
716	Nutzfahrzeuge nach Feinstaubplaketten	195
717	Nutzfahrzeuge nach Feinstaubplaketten in den Stadtteilen	195
718	Bestand an Kraftfahrzeugen seit 1960	196
719	Landverkehr der Kieler Verkehrs Gesellschaft	197
720	Schiffsverkehr der Schlepp- und Fährgesellschaft Kiel	197
721	Flughafen Kiel-Holtenau	198
722	Straßen des überörtlichen Verkehrs	198

8. Preisindizes, Flächen und Landwirtschaft

801	Verbraucherpreisindex für Deutschland und Index der Einzelhandelspreise	201
802	Kaufwerte für baureifes Land	202
803	Flächen der Stadt nach Nutzungsart	202
804	Flächen der Stadtteile in Hektar	203
805	Hektarerträge ausgewählter Feldfrüchte	204
806	Rinderbestände und Rinderhaltungen	204
807	Landwirtschaftliche Betriebe nach landwirtschaftlich genutzte Fläche - 2010 und 2016 (Haupterhebung)	205
808	Landwirtschaftliche Betriebe mit Viehhaltung - 2010 und 2016 (Haupterhebung)	205
809	Aquakulturbetriebe	205

9. Bau- und Wohnungswesen

901	Baugenehmigungen	209
902	Baufertigstellungen	210
903	Bauüberhang - Errichtung neuer Gebäude	211
904	Amtlicher Bestand an Wohngebäuden und Wohnungen	211
905	Netto-Zugang an Wohnungen in den Stadtteilen	212
906	Gebäude nach Nutzungsart	213
907	Gebäude nach Nutzungsart in den Stadtteilen	213
908	Gebäude nach Baujahr	214
909	Gebäude nach Baujahr in den Stadtteilen	214
910	Gebäude- und Wohnungseckdaten	215
911	Gebäude- und Wohnungseckdaten in den Stadtteilen	215
912	Wohngebäude und deren Wohnungen in den Stadtteilen	216
913	Anzahl der Wohnungen und Räume in den Stadtteilen	217
914	Wohngeld	218
915	Wohnungssuchende/ Wohnungsvermittlungen	218

10. Polizei und Feuerwehr

1001	Gemeldete Straftaten	221
1002	Gemeldete Straftaten nach Stadtteilen	222
1003	Ermittelte Tatverdächtige nach Altersgruppen	223
1004	Ermittelte Tatverdächtige nach Geschlecht und Nationalität	224
1005	Straftaten - (unmittelbaren) Opfer	225

1006	Straftaten - Anteil der unmittelbaren Opfer an der jeweiligen Altersgruppe	225
1007	Straßenverkehrsunfälle	226
1008	Brandschutz der Feuerwehr	227
1009	Hilfeleistungen durch die Feuerwehr	228
1010	Rettungsdienst	229

11. Wahlen

1101	Kommunalwahlen	233
1102	Sitzverteilung in der Kieler Ratsversammlung	234
1103	Kieler Oberbürgermeisterinnen/ Oberbürgermeister	235
1104	Die Oberbürgermeisterinnen-/ Oberbürgermeisterwahlen	236
1105	Kieler Stadtpräsidentinnen/ Stadtpräsidenten	237
1106	Landtagswahlen	238
1107	Landtagswahlen - Direktkandidat/-innen aus den Kieler Landtagswahlkreisen	239
1108	Bundestagswahlen - Zweitstimmen - Ergebnisse im Stadtgebiet Kiel	240
1109	Bundestagswahlen - Erststimmen - Ergebnisse im Stadtgebiet Kiel	241
1110	Wahlen zum europäischen Parlament	242
1111	Volksentscheide/ Bürgerentscheide	243
1112	Kieler Ehrenbürgerinnen/ Ehrenbürger	244

12. Öffentliche Finanzen und Versorgung

1201	Übersicht städtischer Haushalt	247
1202	Öffentliche Verschuldung - Schulden der Landeshauptstadt Kiel	248
1203	Steuereinnahmen der Landeshauptstadt Kiel	249
1204	Lohn- und Einkommenssteuerpflichtige und deren Einkommen	249
1205	Schlüsselzuweisungen - Kommunalen Finanzausgleich	250
1206	Steuerdaten pro Einwohner in Euro	250
1207	Grund- und Gewerbesteuer	251
1208	Wassergebühren	251
1209	Straßenreinigungs- und Abfallgebühren	252
1210	Mitarbeiter/innen der Kieler Stadtverwaltung	252
1211	Müllentsorgung des Abfallwirtschaftsbetriebes Kiel	253
1212	Stadtwerke Kiel	254

Grafikverzeichnis

Seite

1. Allgemeines

101	Geographische Lage der Landeshauptstadt Kiel	16
102	Die Kieler Stadtteile	18
103	Die Kieler Ortsteile	19
104	Wetter - Temperaturen	21

2. Bevölkerung

201	Bevölkerungsentwicklung seit 1300	26
202	Bevölkerungsentwicklung seit 1975	27
203	Wohnberechtigten Bevölkerung insgesamt seit 1979	28
204	Wohnberechtigten Bevölkerung nach Wohnungsstatus in % seit 1996	29
205	Altersaufbau der Kieler Bevölkerung	31
206	Alten- und Jugendquotienten seit 1990	32
207	Durchschnittsalter in Jahren in den Stadtteilen	33

208	Altersaufbau der Kieler Bevölkerung nach Familienstand	39
209	Anteil der verheirateten Einwohner/innen in den Kieler Stadtteilen in %	40
210	Anteil konfessionell gebunden Einwohner/innen in %	41
211	Altersaufbau der Kieler Bevölkerung nach Religionszugehörigkeit	42
212	Anteil konfessionell gebunden Einwohner/innen in den Kieler Stadtteilen in %	43
213	Einwohner/innen in den Kieler Stadtteilen	44
214	Veränderung der Einwohner/innen in den Stadtteilen seit 1987	45
215	Einwohner/innen in den Kieler PLZ-Bezirken	47
216	Entwicklung der ausländischen Bevölkerung seit 1970	48
217	Altersaufbau der ausländischen Bevölkerung in Kiel	50
218	Veränderung der ausländischen Bevölkerung in den Stadtteilen seit 2005	55
219	Ausländischen Bevölkerung in den Kieler PLZ-Bezirken	57
220	Altersaufbau und Migrationshintergrund der Kieler Bevölkerung	62
221	Altersaufbau der Kieler Bevölkerung mit Migrationshintergrund	63
222	Anteil von Migrant/innen in den Stadtteilen in %	65
223	Veränderung der ausländischen Bevölkerung in den Stadtteilen seit 2005	67
224	Einwohner/innen mit Migrationshintergrund in den Kieler PLZ-Bezirken	69
225	Geburten und Sterbefälle seit 1946	73
226	Sterbefälle nach Geschlecht	74
227	Geburten nach Geschlecht	74
228	Alter der Mutter bei Geburt - 1996 und 2017 im Vergleich	75
229	Anteil der nicht ehelichen Geburten in %	76
230	Wanderungssaldo	81
231	Wanderungssaldo der ausländischen Bevölkerung	82
232	Wanderungssaldo mit den Kreisen Rendsburg-Eckernförde und Plön	88
233	Wanderungssaldo mit dem übrigen Bundesgebiet	88
234	Wanderungssaldo mit dem Ausland	88
235	Eheschließungen	91
236	Ehescheidungen	91
237	Durchschnittliche Haushaltsgröße in den Stadtteilen	93
238	Anteil von Einpersonenhaushalten in den Stadtteilen in %	94
239	Haushalte nach Haushaltsgröße - Anteile in %	96

3. Schule und Kultur

301	Anzahl der Schüler/innen an allgemeinbildenden Schulen	99
302	Anzahl der Schüler/innen an berufsbildenden Schulen	103
303	Anzahl der Studierenden an der Christian-Albrechts-Universität	106
304	Verteilung der Studierenden der CAU nach Fakultäten im WS 2015/16	107
305	Fachhochschule Kiel - Anzahl der Studierenden	108
306	Muthesius-Hochschule - Anzahl der Studierenden	109
307	Stadtbücherei - Anzahl der Entleihungen insgesamt	111
308	Stadtbücherei - Anteil der Bücherentleihungen an den Entleihungen insgesamt in %	112
309	Museen - Anzahl der Besucher/innen	113
310	Bühnen - Verteilung der Besucher/innen nach Aufführungsort in %	114
311	Bürgerzentrum Räumerei - Anzahl der Besucher/innen	116
312	Sportvereine - Anteil der weiblichen Vereinsmitglieder in %	117

4. Gesundheits- und Sozialwesen

401	Die Verteilung der amtlichen Todesfälle nach primärer Ursache in %	123
402	Die Verteilung der amtlichen Todesfälle nach Altersgruppen in %	124
403	Anzahl der Schwerbehinderten	126
404	Anzahl der SGB II Leistungsempfänger/innen	133
405	Anteil der Empfänger/innen von sozialer Mindestsicherungsleistungen an der Bevölkerung	136

406	Kindertagesbetreuung - Angebote nach Altersgruppen	137
407	Betreuungsplätze für Kinder unter 3 Jahre	138

5. Arbeitsmarkt und Wirtschaft

501	Arbeitslose im Jahresdurchschnitt	143
502	Arbeitslose insgesamt in den Stadtteilen	147
503	Anteil der Arbeitslosengeld I Empfänger/innen an allen Arbeitslosen in den Stadtteilen	148
504	Anteil der Arbeitslosengeld II Empfänger/innen an allen Arbeitslosen in den Stadtteilen	149
505	Arbeitslose nach Altersgruppen	150
506	Sozialversicherungspflichtig Beschäftigte am Arbeitsort	151
507	Anzahl der soz.vers.pfl. Beschäftigten am Wohnort in den Stadtteilen	154
508	Sozialversicherungspflichtig Beschäftigte am Arbeitsort - Anteil Einpendler	155
509	Sozialversicherungspflichtig Beschäftigte am Wohnort - Anteil Auspendler	156
510	Erwerbstätige am Arbeitsort Kiel in 1.000	163
511	Anzahl der steuerpflichtigen Unternehmen	167
512	Anzahl der Betriebe des Bauhaupt- und Ausbaugewerbe	170

6. Fremdenverkehr

601	Anzahl der Ankünfte im Fremdenverkehr	176
602	Anzahl der Übernachtungen im Fremdenverkehr	178
603	Anteil der Ausländer/innen am Fremdenverkehr in Prozent	178
604	Hotelaufenthalt in Tagen	180
605	Hotelbettenauslastung in %	180

7. Hafen und Verkehr

701	Güterumschlag im Kieler Hafen in 1.000 to.	183
702	Passagieraufkommen im Kieler Hafen	186
703	Anzahl der Kreuzfahrtpassagiere	187
704	Kieler Sporthäfen - Anzahl der Festlieger nach Sporthäfen	188
705	Schiffe auf dem Nord-Ostsee-Kanal	189
706	Güterverkehr auf dem Nord-Ostsee-Kanal in Tonnen	191
707	Kfz Neuzulassungen	192
708	Flughafen Kiel-Holtenau - Anzahl der Flugbewegungen	198

8. Preisindizes, Flächen und Landwirtschaft

801	Flächen der Stadt nach Nutzungsart in Hektar	203
-----	--	-----

9. Bau- und Wohnungswesen

901	Baugenehmigungen von Wohnungen	209
902	Baufertigstellungen von Wohnungen	210
903	Amtlicher Wohnungsbestand	211
904	Nettozugang an Wohnungen	212
905	Art der Wohngebäude in %	216
906	Wohnungen nach Art der Wohngebäude in %	216
907	Anzahl der Wohnungen nach Anzahl der Räume	217

10. Polizei und Feuerwehr

1001	Anteil der unter 21-jährigen an den Tatverdächtigen	223
1002	Anzahl der ermittelten Tatverdächtigen	224
1003	Anteil der unmittelbaren Opfer von Straftaten nach Altersgruppen in %	225

1004	Straßenverkehrsunfälle	226
1005	Brandeinsätze der Feuerwehr	227
1006	Hilfeleistungen der Feuerwehr	228
1007	Anzahl der Rettungstransporte insgesamt	229

11. Wahlen

1101	Kommunalwahlen - Stimmenverteilung in %	233
1102	Anzahl der Sitze in der Kieler Ratsversammlung	234
1103	Die Oberbürgermeister/innenwahlen - Stimmenanteil in %	236
1104	Landtagswahlen - Stimmenverteilung in %	238
1105	Bundestagswahlen - Zweitstimmenverteilung in %	240
1106	Bundestagswahlen - Stimmenanteile der Direktkandidat/in in %	241
1107	Europawahlen - Stimmenanteile %	242
1108	Volksentscheide/ Bürgerentscheide - Ergebnisse aus Sicht der Initiatoren	242

12. Öffentliche Finanzen und Versorgung

1201	Städtische Verschuldung pro Einwohner/in in Euro	248
1202	Netto Steuereinnahmen der Stadt in 1.000 Euro	249

Zeichenerklärung

- = Zahlenwert genau Null (nichts)

. = Zahlenwert ist unbekannt oder ist geheim zu halten

0 = mehr als nichts, weniger als die kleinste dargestellte Einheit

... = Angabe fällt später an

D oder ϕ = Durchschnitt

r = korrigiert

s = geschätzt

x = Fragestellung nicht zutreffend oder Nachweis nicht sinnvoll

-< = bis unter

Die vollständige Aufgliederung einer Summe in den Tabellen ist durch „davon“ gekennzeichnet,

die teilweise Aufgliederung einer Summe ist hingegen durch ein „darunter“ gekennzeichnet.

Die ausgewiesene Endsumme kann rundungsbedingt von der Summierung der Einzelangaben abweichen.

Quellen

Datenquellen: wie unter den Tabellen angegeben

Quellen für die Erklärungen und Definitionen: Bundesagentur für Arbeit, Destatis, Hansestadt Bremen, Hansestadt Lübeck, Landeshauptstadt Stuttgart, Statistische Ämter des Bundes und der Länder

Abkürzungsverzeichnis

abs.	= absolut	Mio.	= Millionen
allg.	= allgemein(-er)	mm	= Millimeter
BRT	= Bruttoregistertonnen	MWh	= Megawattstunde
BRZ	= Bruttoreaumzahl	N	= Nord
CD	= Compact Disc	N.N.	= Normal Null
°C	= Grad Celsius	NRT	= Nettoregistertonnen
dar.	= darunter	NRZ	= Nettoraumzahl
dt/ha	= Dezitonnen pro Hektar	o. A.	= ohne Angabe
durchn.	= durchschnittlich	Pers.	= Personen
DVD	= Digital Versatile Disc	PLZ	= Postleitzahl
∅	= durchschnittlich	PKW	= Personenkraftwagen
€	= Euro	%	= Prozent
geb.	= geboren	qm	= Quadratmeter
gem.	= gemäß	Sek.	= Sekunden
ges.	= gesamt	SGB	= Sozialgesetzbuch
gest.	= gestorben	sonst.	= sonstige
h	= Stunden	Stat.Bez.	= Statistischer Bezirk
ha	= Hektar	svpf.	= sozialversicherungspflichtig
HH	= Haushalt	to.	= Tonnen
hPa	= Hektopascal	Tsd.	= tausend
industr.	= industrieller	TEU	= Twenty-foot Equivalent Unit (Standardcontainer)
Kfz	= Kraftfahrzeuge	u.	= und
Km	= Kilometer	u.	= unter (bei Altersgruppen)
Krs.	= Kreis	u. a.	= und andere
kWh	= Kilowattstunde	u. ä.	= und älter
LKW	= Lastkraftwagen	u. m.	= und mehr
männl.	= männlich	übr.	= übriges
m ²	= Quadratmeter	Verschl.	= Verschlussene
m ³	= Kubikmeter	VC	= Videokassette
MC	= Musikkassette	VHS	= Volkshochschule
M.E.Z.	= Mitteleuropäische Zeit	weibl.	= weiblich
Mg/a	= Megagramm pro Jahr (=Tonnen pro Jahr)	WS	= Wintersemester
MGB	= Müllgroßbehälter	WZ	= Wirtschaftszweig
Min.	= Minuten	z. B.	= zum Beispiel
		z. T.	= zum Teil

Kapitel 1: Allgemeines

Erklärungen und Definitionen

Kleinräumige Gliederung

Als Kleinräumige Gliederung bezeichnet man die Einteilung eines Stadt- oder Gemeindegebietes in kleinräumige Einheiten, die sich auf die Adresse (Straße und Hausnummer) als kleinste Einheit des statistischen Raumbezugssystems beziehen. Weitere Elemente der Kleinräumigen Gliederung sind z.B. Baublöcke, Ortsteile, Stadtteile, Schulbezirke, PLZ-Bezirke und andere räumliche Einteilungen einer Stadt.

Ortsteil

Die Kieler Ortsteile sind die kleinste politisch selbstverwaltete Ebene der Landeshauptstadt Kiel. Der Ortsbeirat ist die gewählte Institution, die bei Angelegenheiten des Ortsteils mitwirkt. Insgesamt gibt es derzeit 18 Ortsteile in Kiel.

Stadtteil

Die Kieler Stadtteile sind historisch gewachsen. Die üblicherweise verwendete Reihenfolge der 30 Kieler Stadtteile spiegelt daher auch die historische Entwicklung der Stadt wider. Die Nummern der Stadtteile entsprechen daher der Reihenfolge der Eingemeindungen.

101. Das Jahr auf einen Blick

Merkmal	2017	2016	Veränderung zum Vorjahr	
			abs.	in %
Bevölkerung				
Bevölkerung (Wohnbevölkerung am 31.12.)	249.190	249.023	167	0,1
Ausländer/innen	30.160	28.995	1.165	4,0
Quote Ausländer/innen	12,10	11,64	x	x
Einwohner/innen mit Migrationshintergrund	61.036	59.310	1.726	2,9
Quote Einwohner/innen mit Migrationshintergrund	24,49	23,82	x	x
Umzüge	19.584	21.869	-2.285	-10,4
Zuzüge	16.647	20.351	-3.704	-18,2
Wegzüge	16.474	17.516	-1.042	-5,9
Wanderungssaldo	173	2.835	-2.662	-93,9
Geburten	2.575	2.547	28	1,1
Sterbefälle	2.497	2.536	-39	-1,5
Geburtensaldo	78	11	67	x
Haushalte	144.366	144.353	13	0,0
Ø Haushaltsgröße	1,73	1,73	x	x
Bildung				
Studierende (Hochschulen)	35.221	34.048	1.173	3,4
Schüler/innen (allgemeinbildende Schulen)	23.719	23.924	-205	-0,9
Soziales				
SGB II Empfänger/innen (Hartz IV) - Stand: 31.12.	35.660	35.879	-219	-0,6
SGB II Bedarfsgemeinschaften (Hartz IV) - Stand: 31.12.	18.587	18.916	-329	-1,7
SGB XII Empfänger/innen (Grundsicherung) ¹	4.871	5.089	-218	-4,3
Arbeitsmarkt				
Sozialversicherungspflichtige Beschäftigte (30.06.)	121.304	119.463	1.841	1,5
Auszubildende (30.06.) ^r	6.012	5.832	180	3,1
Arbeitslose im Jahresdurchschnitt	11.939	12.864	-925	-7,2
Arbeitslosenquote (bezogen auf alle Erwerbstätigen)	8,7	9,7	-1,0	-10,3
Verarbeitendes Gewerbe (50 u.m. Beschäftigte)				
Beschäftigte (Jahresdurchschnitt)	9.725	9.391	334	3,6
Umsätze (in Mio. €)	2.926,8	3.060,3	-134	-4,4
Hafen				
Güterumschlag im Hafen (in 1.000 t)	7.407,3	6.479,7	928	14,3
Ein- und Ausreisende im Fährverkehr	1.603.483	1.599.375	4.108	0,3
Fremdenverkehr				
eingetroffene Gäste	357.376	353.102	4.274	1,2
Übernachtungen	727.034	668.141	58.893	8,8
Wohnungswesen				
Wohngebäude	37.171	37.035	136	0,4
Wohnungsbestand	134.355	133.964	391	0,3
Ordnung und Sicherheit				
gemeldete Straftaten	23.934	25.908	-1.974	-7,6
Brandeinsätze der Feuerwehr	579	643	-64	-10,0
Städtische Finanzen				
Städtische Steuereinnahmen (netto in Tsd. €)	269.559	256.556	13.003	5,1
Städtische Schulden (in Tsd. €) ^r	562.676	565.312	-2.636	-0,5
Städtische Schulden pro Einwohner ^r	2.258	2.270	-12	-0,5
Städtische Mitarbeiter/innen ¹	4.797	4.663	134	2,9

Quelle: Bürger- und Ordnungsamt der Landeshauptstadt Kiel, Abteilung Statistik

¹ 2016 im Vergleich zum 2015, neuere Daten liegen noch nicht vor.

102. Wichtige Kieler Geschichtsdaten

Jahr	Ereignis
1242	Verleihung der Stadtrechte (Gründung zwischen 1233 und 1242, genaues Datum ist nicht bekannt)
1318	Die Stadt Kiel erhält das Münzrecht
1431	Erste Erwähnung des Kieler Umschlages, des zentralen Geld- und Warenmarktes in Schleswig-Holstein
1665	Gründung der Christian-Albrechts-Universität (CAU)
1748	Geburt von Karl Peter Ulrich auf dem Kieler Schloß, dem späteren russischen Zar Peter III
1796	Gründung der Kieler Spar- und Leihkasse
1814	Kieler Frieden - In Kiel wird zwischen Dänemark, Schweden und England Frieden geschlossen
1838	Gründung von Schweffel & Howaldt (später HDW)
1844	Eröffnung der Bahnlinie Kiel - Altona
1850	Bau des Brandtauchers bei Schweffel & Howaldt (HDW), dem ersten deutschen U-Boot
1858	Max Planck - Physiker und Nobelpreisträger - wird in Kiel geboren
1871	Kiel wird Reichskriegshafen
1895	Eröffnung des „Kaiser-Wilhelm-Kanals“ (später Nord-Ostsee-Kanal oder Kiel-Canal)
1914	Gründung des „Königlichen Instituts für Seeverkehr und Weltwirtschaft an der Christian-Albrechts-Universität zu Kiel“
1918	Matrosen und Arbeiter geben in Kiel das Signal zur deutschen Revolution und Gründung der Weimarer Republik
1936	Kiel ist zum ersten Mal Olympiastadt
1946	Kiel wird zur Landeshauptstadt von Schleswig-Holstein
1955	Die Holstenstraße wird eine der ersten Fußgängerzonen Deutschlands
1972	Zum zweiten Mal olympische Segelwettbewerbe in Kiel
1982	Die Kieler Woche feiert ihr hundertjähriges Jubiläum
1992	750 Jahre Stadt Kiel
1995	100 Jahre Nord-Ostsee-Kanal
1997	Erste Direktwahl einer/s Oberbürgermeisterin/Oberbürgermeisters
2000	Kai-City Kiel als weltweites Expo-Projekt
2003	Erstmalige Wahl einer Oberbürgermeisterin
2007	125 Jahre Kieler Woche

103. Eine kurze Übersicht - Kiel hat:

30	Stadtteile
18	Ortsteile und Ortsbeiräte
1.528	Straßennamen
776 ¹	Kilometer öffentliches Straßennetz
36	Buslinien
2	Hauptfeuerwachen
10	freiwillige Feuerwehren (Schilksee, Suchsdorf, Russee, Meimersdorf, Moorsee, Wellsee, Gaarden, Dietrichsdorf, Gaarden, Rönne)
5	Hochschulen
67	Schulen
154	Kindertageseinrichtungen
302	öffentlich zugängliche Spielplätze
55	städtische Bolzplätze
8	städtische Skateranlagen
4	städtische BMX-Anlagen
7	Kinos
2	Schwimmballen
2	Freibäder
2	Seebäder
2	Strände
5	städtische Tiergehege
13	Friedhöfe
1	Tierfriedhof
15	Honorarkonsulate (Burkina Faso, Dänemark, El Salvador, Estland, Finnland, Indonesien, Italien, Niederlande, Norwegen, Österreich, Panama, Seychellen, Schweden, Großbritannien, Venezuela)

¹ Quelle: Tiefbauamt der Landeshauptstadt Kiel; Stand: Juni 2017

104. Partnerstädte

Name	Land	seit dem Jahr
Brest	Frankreich	1964
Coventry	Großbritannien	1967
Vaasa	Finnland	1967
Gdynia/Gdingen	Polen	1985
Tallinn	Estland	1986
Stralsund	Deutschland	1987
Kaliningrad/Königsberg	Russland	1992
Sovetsk/Tilsit	Russland	1992
Samsun	Türkei	2012
Antakya	Türkei	2012
Distrikt Moshi Rural	Tansania	2013
San Francisco	USA	2017

105. Geographische Daten

Kiel liegt an der Ostsee (Kieler Förde) und am Nord-Ostsee-Kanal (Kiel-Canal)
 Lages des Rathaus (Turmkopf): 54 Grad 19 Min. 27 Sek. Nördlicher Breite, 10 Grad 08 Min. 01 Sek. Östlicher Länge
 Ortszeit: +19 Min. 25 Sek. M.E.Z.
 Höchster Punkt: Wohlersberg im Stadtteil Rönne 74,2 m über N.N.
 Tiefster Punkt: Heischer Tal im Stadtteil Schilksee, ca. 1 m unter N.N.
 Stadtgebietsfläche (seit 31.12.2015): 11.865,2 ha
 Größte Ausdehnung in Nord-Süd-Ausrichtung: 20,3 km
 Größte Ausdehnung in West-Ost-Ausrichtung: 12,1 km
 Länge der Stadtgrenze: 89,9 km
 Länge des gesamten Straßennetzes: 878 km

Grafik 101. Geographische Lage der Landeshauptstadt Kiel



Grafik 102. Die Kieler Stadtteile



Grafik 103. Die Kieler Ortsteile



106. Entfernungen von und nach Kiel

Ort	(Bundes-)Land	Entfernung Luftlinie	Fahrroute (ca.)	Fahrzeit (ca.)
Kreisfreie Städte/Kreisstädte Schleswig-Holstein				
Flensburg	Schleswig-Holstein (SH)	69 km	89 km	58 min
Lübeck	Schleswig-Holstein (SH)	62 km	86 km	1 h, 11 min
Neumünster	Schleswig-Holstein (SH)	29 km	36 km	29 min
Heide	Schleswig-Holstein (SH)	69 km	80 km	1 h, 12 min
Ratzeburg	Schleswig-Holstein (SH)	81 km	101 km	1 h, 25 min
Husum	Schleswig-Holstein (SH)	72 km	88 km	1 h, 10 min
Eutin	Schleswig-Holstein (SH)	37 km	45 km	46 min
Elmshorn	Schleswig-Holstein (SH)	71 km	89 km	1 h, 22 min
Plön	Schleswig-Holstein (SH)	26 km	30 km	30 min
Rendsburg	Schleswig-Holstein (SH)	30 km	37 km	32 min
Schleswig	Schleswig-Holstein (SH)	43 km	58 km	43 min
Bad Segeberg	Schleswig-Holstein (SH)	44 km	51 km	45 min
Itzehoe	Schleswig-Holstein (SH)	60 km	70 km	1 h, 03 min
Bad Oldesloe	Schleswig-Holstein (SH)	59 km	67 km	58 min
Landeshauptstädte Deutschland				
Stuttgart	Baden-Württemberg (BW)	620 km	755 km	7 h, 58 min
München	Bayern (BY)	695 km	877 km	9 h, 02 min
Berlin	Berlin (B)	295 km	354 km	3 h, 51 min
Potsdam	Brandenburg (BB)	289 km	349 km	3 h, 52 min
Bremen	Bremen (HB)	164 km	208 km	2 h, 33 min
Hamburg	Hamburg (HH)	86 km	108 km	1 h, 28 min
Wiesbaden	Hessen (HE)	489 km	618 km	6 h, 25 min
Schwerin	Mecklenburg-Vorpommern (MV)	114 km	159 km	2 h, 03 min
Hannover	Niedersachsen (NI)	219 km	252 km	3 h, 00 min
Düsseldorf	Nordrhein-Westfalen (NW)	412 km	485 km	5 h, 09 min
Mainz	Rheinland-Pfalz (RP)	497 km	621 km	6 h, 32 min
Saarbrücken	Saarland (SL)	605 km	770 km	7 h, 54 min
Dresden	Sachsen (SN)	437 km	564 km	5 h, 49 min
Magdeburg	Sachsen-Anhalt (ST)	263 km	380 km	4 h, 12 min
Erfurt	Thüringen (TH)	377 km	493 km	5 h, 32 min
Hauptstädte Ostseeanrainerstaaten				
Kopenhagen	Dänemark (DK)	216 km	272 km	3 h, 59 min
Stockholm	Schweden (S)	736 km	876 km	11 h, 21 min
Helsinki	Finnland (FIN)	1099 km	1353 km	22 h, 39 min
Warschau	Polen (PL)	758 km	919 km	9 h, 11 min
Vilnius	Litauen (LT)	977 km	1380 km	16 h, 02 min
Riga	Lettland (LV)	922 km	1382 km	17 h, 29 min
Tallinn	Estland (EST)	1051 km	1694 km	22 h, 09 min
Moskau	Russland (RUS)	1747 km	2177 km	25 h, 45 min
Flughäfen (extern)				
Hamburg	Hamburg (HH)	77 km	90 km	1 h, 18 min
Lübeck	Schleswig-Holstein (SH)	69 km	91 km	1 h, 15 min
Fährverbindungen				
Oslo (Color Line)	Norwegen (N)	623 km	744 km	20 h
Göteborg (Stena Line)	Schweden (S)	393 km	537 km	14 h, 30 min
Klaipėda (DFDS)	Litauen (LT)	717 km	1042 km	19 h

Quelle: www.luftlinie.org und die genannten Fährlinien (nur Fahrzeit)

107. Wetter

Monat	Jahr	Tagestemperatur (°C)		Sonnenscheindauer (h)		Niederschlag (mm)		Luftdruck (hPa)	relative Feuchte (%)
		Ø höchste	Ø niedrigste	Ø	insg.	Ø	insg.		
Ø Jahr 2011		13,0	6,7	4,4	1.579,7	2,5	896,1	1.016	80
Ø Jahr 2012		12,3	6,3	4,4	1.475,1	2,0	631,9	1.014	80
Ø Jahr 2013		11,6	7,2	4,9	1.642,4	k. A.	k. A.	1.015	81
Ø Jahr 2014		14,2	7,7	4,7	1.757,0	2,1	755,0	1.013	83
Ø Jahr 2015		13,4	6,9	4,5	1.646,3	2,3	858,6	1.013	82
Januar	2016	2,8	-0,7	0,8	24,4	2,1	64,9	1.011	89
Februar	2016	6,0	1,4	1,8	53,0	2,9	85,0	1.007	88
März	2016	7,9	1,5	2,8	87,2	0,9	28,4	1.014	86
April	2016	11,6	3,5	5,0	149,4	2,2	65,8	1.011	80
Mai	2016	18,3	9,0	8,5	262,2	0,8	25,7	1.015	77
Juni	2016	21,8	13,0	7,4	220,9	3,2	97,3	1.013	79
Juli	2016	22,6	14,1	6,0	186,9	2,8	87,4	1.015	80
August	2016	21,7	13,2	7,0	217,1	1,7	53,4	1.017	82
September	2016	22,0	13,6	7,3	218,3	1,4	41,9	1.018	79
Oktober	2016	11,9	7,9	1,7	52,4	2,5	76,9	1.022	86
November	2016	7,1	2,0	1,9	55,6	1,1	34,3	1.014	85
Dezember	2016	5,9	3,1	0,8	23,9	1,4	44,7	1.025	88
Ø Jahr 2016		13,3	6,8	4,3	1.551,3	1,9	705,7	1.015	83
Januar	2017	3,1	-0,3	1,7	53,4	1,1	32,9	1.021	87
Februar	2017	4,5	1,2	1,3	35,2	1,3	54,5	1.016	86
März	2017	10,6	3,2	4,2	129,9	1,7	51,9	1.015	81
April	2017	11,2	3,6	5,9	177,7	1,6	47,0	1.018	77
Mai	2017	18,0	9,4	8,3	256,9	1,4	42,8	1.018	75
Juni	2017	20,7	12,4	7,5	224,6	3,9	115,7	979	74
Juli	2017	21,0	12,7	6,4	198,5	3,2	99,3	1.303	79
August	2017	19,9	11,8	6,4	197,6	2,0	61,5	950	75
September	2017	17,7	14,2	4,1	124,3	2,5	75,4	979	83
Oktober	2017	14,5	12,9	2,4	74,4	3,7	116,0	1.014	85
November	2017	8,5	4,1	1,3	40,4	1,1	96,0	1.011	67
Dezember	2017	5,5	2,5	0,9	26,5	2,6	81,8	1.008	91
Ø Jahr 2017		12,9	7,3	4,2	1.539,4	2,2	874,8	1.028	80

Quelle: Wetter Online, gemessen in Kiel Holtenau

Grafik 104. Wetter - Temperaturen 2017

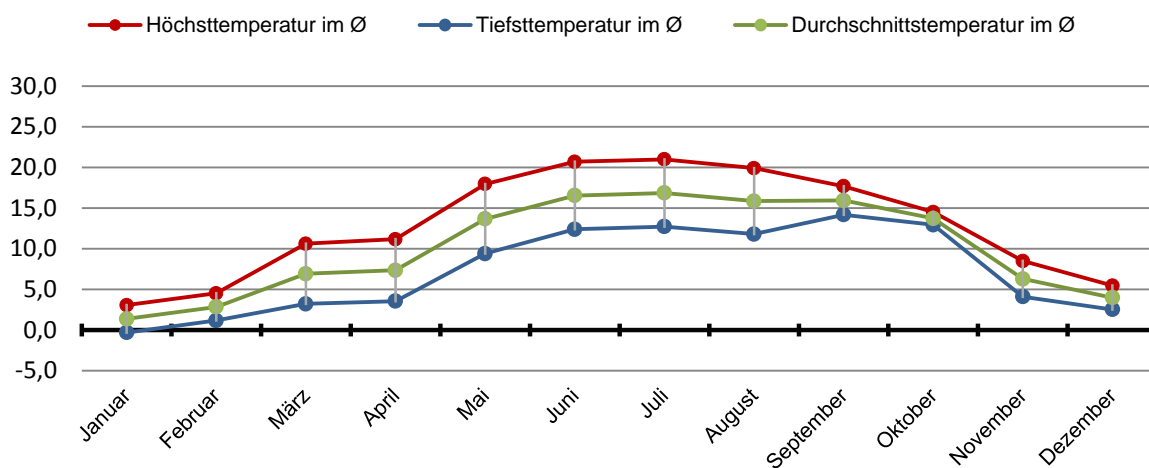

Kapitel 2: Bevölkerung

Erklärungen und Definitionen

Alleinerziehende

Erziehungsberechtigte ohne Partner, die mit Kindern unter 18 Jahren gemeinsam in einem Haushalt leben. Weitere erwachsene Haushaltsmitglieder (Kinder oder Großeltern) sind aber möglich.

Einwohner/innen

In den Kieler Zahlen werden in aller Regel die Einwohnerdaten des Kieler Einwohnermelderegisters am Ort der alleinigen Wohnung bzw. der Hauptwohnung verwendet. Diese Daten können, anders als die amtlichen Einwohnerdaten der statistischen Landesämter, auch kleinräumig (z.B. auf Ebene der Stadtteile) ausgewertet werden. Die Einwohnerzahl des kommunalen Melderegisters basiert auf der Meldetätigkeit der hiesigen Einwohnerinnen und Einwohner. Bei der amtlichen Einwohnerzahl handelt es sich um eine auf Basis der letzten Volkszählung (Zensus 2011) fortgeschrieben Einwohnerzahl.

Familienstand

Ausgewiesen wird der im Einwohnermelderegister eingetragene Familienstand (hier: ledig, verheiratet, geschieden oder verwitwet). Eingetragene Lebenspartnerschaften werden als verheiratet ausgewiesen.

Geburten

Kinder, die von in Kiel gemeldeten Frauen geboren werden, zählen als Geburt. Der Ort der Geburt ist nicht relevant.

Haushalte

Die Zahl der Haushalte werden in Kiel mit dem HHGen Verfahren ermittelt bzw. generiert. Hierbei werden Einwohner/innen mit identischer Adresse mittels festgelegter statistischer Verfahren zu Haushalten zusammengefasst.

Kinder

Ledige Personen unter 18 Jahren im Haushalt eines Erziehungsberechtigten.

Migrationshintergrund

Zu den Einwohnerinnen und Einwohnern mit Migrationshintergrund werden in dem in Kiel verwendeten EDV-Verfahren Ausländer/innen, eingebürgerte Deutsche, Deutsche mit bi-nationaler Herkunft und Deutsche unter 18 Jahre mit ausländischen Eltern.

Religionszugehörigkeit

Angaben zur Religionszugehörigkeit beziehen sich auf die im Melderegister gespeicherte rechtliche Zugehörigkeit zu einer Religionsgesellschaft, die ggf. mit einer entsprechenden Kirchensteuerpflicht verbunden ist. Es wird zwischen evangelischer, katholischer und anderer/keiner Religionszugehörigkeit unterschieden.

Staatsangehörigkeit

Personen, die eine ausländische Staatsangehörigkeit besitzen, staatenlos oder mit ungeklärter Staatsangehörigkeit sind, zählen als Ausländer. Personen, die neben der deutschen noch eine ausländische Staatsangehörigkeit haben, zählen als Deutsche.

Sterbefälle

Alle gestorbenen Personen werden am letzten Ort ihrer Hauptwohnung als Sterbefall registriert.

Umzüge

Wohnstandortverlagerungen innerhalb des Stadtgebiets werden als Umzüge gezählt.

Wanderungen

Wohnstandortverlagerungen über die Stadtgrenze hinweg werden als Wanderungen gezählt. Es wird zwischen Zu- und Fortzügen unterschieden.

Grafik 201. Bevölkerungsentwicklung seit 1300

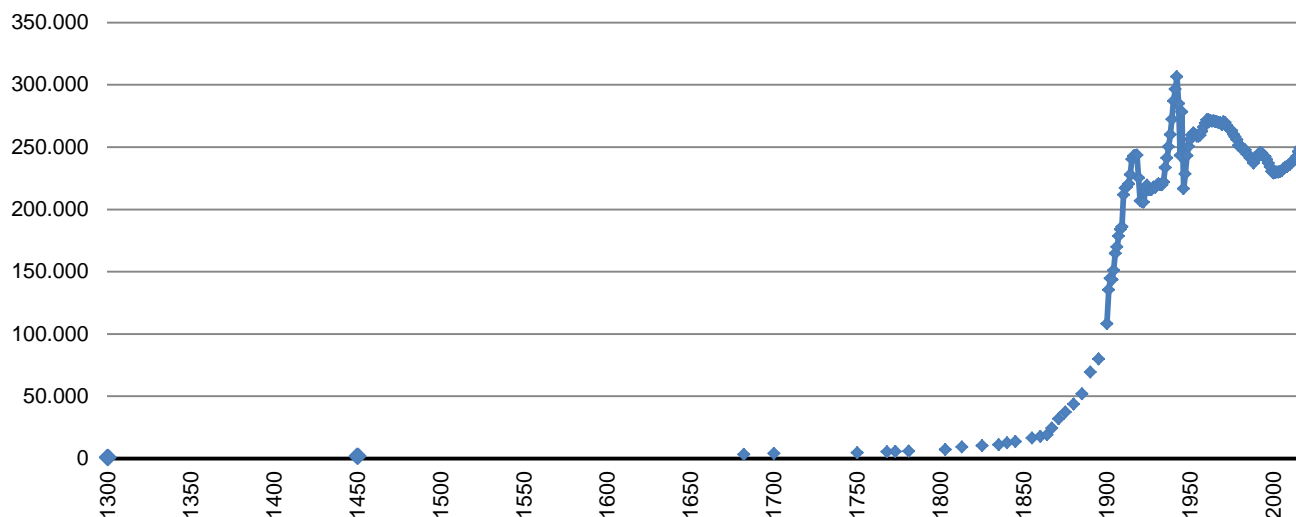

202. Eingemeindungen und die ortsanwesende Bevölkerung seit 1867

Gebiet	Einge- meindet im Jahr	ha	Jahr									
			1867	1871	1895	1905	1919	1925	1933	1939	1961	1970
Kiel, Stadt	x	1.277	24.216	31.764	79.827	164.563	225.137	215.822	219.460	272.198	271.959	270.125
Brunswik	1869	277	2.920	x	x	x	x	x	x	x	x	x
Wik	1893	560	.	648	x	x	x	x	x	x	x	x
Gaarden-Ost	1901	311	867	2.915	11.436	x	x	x	x	x	x	x
Projensdorf (z. T.)	1909	229	.	5	16	27	x	x	x	x	x	x
Gaarden-Süd	1910	618	512	576	1.384	2.352	x	x	x	x	x	x
Hassee	1910	369	378	576	2.042	4.700	x	x	x	x	x	x
Hasseldieksdamm	1910	293	203	244	216	274	x	x	x	x	x	x
Ellerbek	1910	89	739	1.279	4.176	7.847	x	x	x	x	x	x
Wellingdorf	1910	420	415	528	1.910	3.466	x	x	x	x	x	x
Holtenuau	1922	512	.	393	1.179	2.005	3.201	x	x	x	x	x
Friedrichsort	1922	132	405	705	2.058	2.446	1.617	x	x	x	x	x
Pries	1922	336	.	553	1.024	2.291	3.789	x	x	x	x	x
Kronsborg	1923	69	x	x	x	x	x
Neumühlen-Dietrichsdorf	1924	401	729	926	3.797	6.137	7.688	x	x	x	x	x
Elmschenhagen	1939	655	.	271	558	1.187	3.380	3.785	4.686	x	x	x
Suchsdorf	1958	760	560	574	684	699	1.026	1.000	980	1.106	x	x
Schilksee	1959	608	.	214	264	298	531	576	541	578	x	x
Mettenhof (z. T.)	1963	158	.	15	21	24	25	35	35	350	530	x
Oppendorf (z. T.)	1963	32	10	75	x
Russee	1970	444	308	332	328	461	703	736	899	1.151	2.609	x
Meimersdorf	1970	766	334	342	391	421	624	620	536	627	907	x
Moorsee	1970	557	316	292	329	445	543	549	521	645	918	x
Wellsee	1970	501	275	259	265	289	477	478	436	528	1.573	x
Rönne	1970	479	.	255	224	222	239	241	212	208	300	x
Gebietsaustausch	o.A.	192	.	40	50	50	50	50	50	60	90	x
Kiel in der Größe von 1970	---	11.045	33.177	43.706	112.179	200.204	249.030	223.892	228.356	277.461	278.961	270.125

Quelle: Volkszählungen und Einwohnermeldestelle der Stadt Kiel
x = In der Summe der Stadt Kiel enthalten

203. Bevölkerungsentwicklung seit 1975

Jahr	insgesamt	davon			
		männlich		weiblich	
		absolut	in %	absolut	in %
1975	262.909	123.631	47,0	139.278	53,0
1976	260.214	122.593	47,1	137.621	52,9
1977	258.043	121.635	47,1	136.408	52,9
1978	255.716	120.672	47,2	135.044	52,8
1979	251.110	118.272	47,1	132.838	52,9
1980	249.869	117.991	47,2	131.878	52,8
1981	249.610	117.971	47,3	131.639	52,7
1982	248.644	117.462	47,2	131.182	52,8
1983	247.469	117.033	47,3	130.436	52,7
1984	244.246	115.721	47,4	128.525	52,6
1985	243.646	115.638	47,5	128.008	52,5
1986	241.223	114.559	47,5	126.664	52,5
1987	240.449	114.427	47,6	126.022	52,4
1988	237.122	111.980	47,2	125.142	52,8
1989	239.699	113.664	47,4	126.035	52,6
1990	241.934	115.069	47,6	126.865	52,4
1991	243.413	115.932	47,6	127.481	52,4
1992	245.455	117.359	47,8	128.096	52,2
1993	244.918	117.355	47,9	127.563	52,1
1994	242.715	116.203	47,9	126.512	52,1
1995	242.181	116.320	48,0	125.861	52,0
1996	239.855	115.244	48,0	124.611	52,0
1997	237.030	113.820	48,0	123.210	52,0
1998	233.987	112.469	48,1	121.518	51,9
1999	230.463	110.832	48,1	119.631	51,9
2000	229.044	110.194	48,1	118.850	51,9
2001	229.220	110.340	48,1	118.880	51,9
2002	229.751	110.657	48,2	119.094	51,8
2003	229.901	110.795	48,2	119.106	51,8
2004	230.033	110.927	48,2	119.106	51,8
2005	230.897	111.541	48,3	119.356	51,7
2006	232.340	112.539	48,4	119.801	51,6
2007	233.701	113.245	48,5	120.456	51,5
2008	234.267	113.674	48,5	120.593	51,5
2009	235.264	114.332	48,6	120.932	51,4
2010	236.008	114.735	48,6	121.273	51,4
2011	237.584	115.594	48,7	121.990	51,3
2012	239.320	116.632	48,7	122.688	51,3
2013	240.299	117.260	48,8	123.039	51,2
2014	242.340	118.507	48,9	123.833	51,1
2015	246.269	120.807	49,1	125.462	50,9
2016	249.023	122.534	49,2	126.489	50,8
2017	249.190	122.689	49,2	126.501	50,8

Quelle: Bürger- und Ordnungsamt der Landeshauptstadt Kiel,
 Einwohner am Ort der alleinigen- oder Hauptwohnung jeweils zum 31.12. des Jahres

Grafik 202. Bevölkerungsentwicklung seit 1975

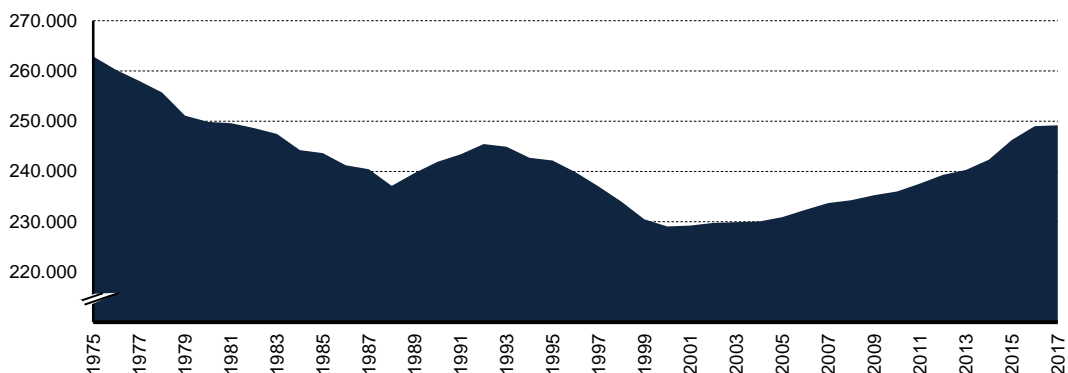

204. Entwicklung der wohnberechtigten Bevölkerung seit 1979

Jahr	Wohnberechtigte insgesamt	davon mit:			
		Alleiniger- oder Hauptwohnung		Nebenwohnung	
		absolut	in %	absolut	in %
1979	262.143	251.110	95,79	11.033	4,21
1980	260.921	249.869	95,76	11.052	4,24
1981	260.998	249.610	95,64	11.388	4,36
1982	259.843	248.644	95,69	11.199	4,31
1983	258.750	247.469	95,64	11.281	4,36
1984	255.462	244.246	95,61	11.216	4,39
1985	254.998	243.646	95,55	11.352	4,45
1986	254.035	241.223	94,96	12.812	5,04
1987	253.499	240.449	94,85	13.050	5,15
1988	253.739	237.122	93,45	16.617	6,55
1989	255.213	239.699	93,92	15.514	6,08
1990	257.004	241.934	94,14	15.070	5,86
1991	258.169	243.413	94,28	14.756	5,72
1992	260.310	245.455	94,29	14.855	5,71
1993	260.336	244.918	94,08	15.418	5,92
1994	258.309	242.715	93,96	15.594	6,04
1995	255.220	242.181	94,89	13.039	5,11
1996	253.184	239.855	94,74	13.329	5,26
1997	250.774	237.030	94,52	13.744	5,48
1998	247.840	233.987	94,41	13.853	5,59
1999	244.126	230.463	94,40	13.663	5,60
2000	242.266	229.044	94,54	13.222	5,46
2001	241.326	229.220	94,98	12.106	5,02
2002	241.929	229.751	94,97	12.178	5,03
2003	241.935	229.901	95,03	12.034	4,97
2004	241.803	230.033	95,13	11.770	4,87
2005	242.221	230.897	95,32	11.324	4,68
2006	243.121	232.340	95,57	10.781	4,43
2007	242.600	233.701	96,33	8.899	3,67
2008	242.861	234.267	96,46	8.594	3,54
2009	243.738	235.264	96,52	8.474	3,48
2010	243.693	236.008	96,85	7.685	3,15
2011	243.115	237.584	97,72	5.531	2,28
2012	243.415	239.320	98,32	4.095	1,68
2013	243.945	240.299	98,51	3.646	1,49
2014	245.915	242.340	98,55	3.575	1,45
2015	249.700	246.269	98,63	3.431	1,37
2016	252.468	249.023	98,64	3.445	1,36
2017	252.634	249.190	98,64	3.444	1,36

Quelle: Bürger- und Ordnungsamt der Landeshauptstadt Kiel, Stand 31.12. des Jahres

Grafik 203. Wohnberechtigte Bevölkerung insgesamt seit 1979

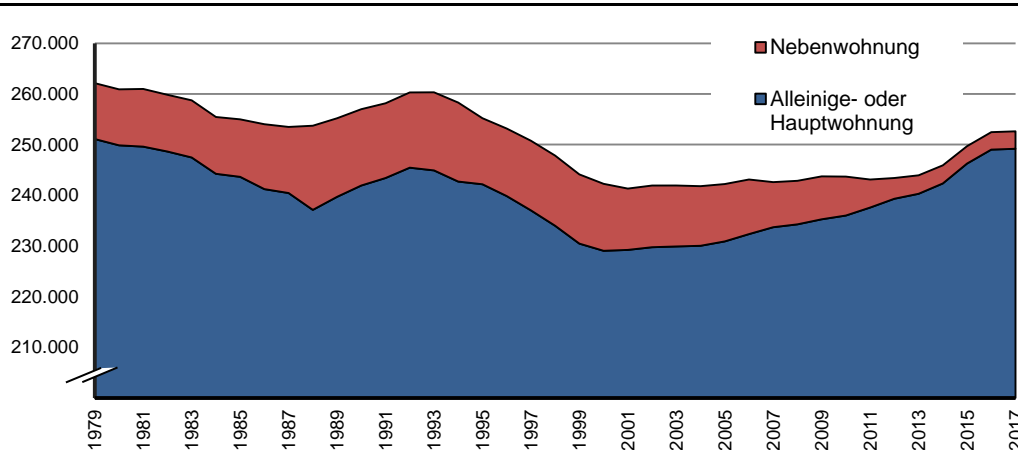

205. Entwicklung der wohnberechtigten Bevölkerung nach Wohnungsstatus

Jahr	Wohn- berechtigte insg.	davon mit:								
		Alleiniger- oder Hauptwohnung			davon mit:				Nebenwohnung	
		absolut (4+6+8)	absolut (4+6)	in % von 1	Alleiniger Wohnung		Hauptwohnung		absolut	in % von 1
					absolut	in % von 1	absolut	in % von 1		
1	2	3	4	5	6	7	8	9		
1997	250.774	237.030	94,5	216.446	86,3	20.584	8,2	13.744	5,5	
1998	247.840	233.987	94,4	213.786	86,3	20.201	8,2	13.853	5,6	
1999	244.126	230.463	94,4	210.553	86,2	19.910	8,2	13.663	5,6	
2000	242.266	229.044	94,5	210.237	86,8	18.807	7,8	13.222	5,5	
2001	241.326	229.220	95,0	210.812	87,4	18.408	7,6	12.106	5,0	
2002	241.929	229.751	95,0	211.338	87,4	18.413	7,6	12.178	5,0	
2003	241.935	229.901	95,0	211.802	87,5	18.099	7,5	12.034	5,0	
2004	241.803	230.033	95,1	212.361	87,8	17.672	7,3	11.770	4,9	
2005	242.221	230.897	95,3	214.318	88,5	16.579	6,8	11.324	4,7	
2006	243.121	232.340	95,6	216.723	89,1	15.617	6,4	10.781	4,4	
2007	242.600	233.701	96,3	219.160	90,3	14.541	6,0	8.899	3,7	
2008	242.861	234.267	96,5	220.424	90,8	13.843	5,7	8.594	3,5	
2009	243.738	235.264	96,5	221.950	91,1	13.314	5,5	8.474	3,5	
2010	243.693	236.008	96,8	223.664	91,8	12.344	5,1	7.685	3,2	
2011	243.115	237.584	97,7	225.874	92,9	11.710	4,8	5.531	2,3	
2012	243.415	239.320	98,3	228.575	93,9	10.745	4,4	4.095	1,7	
2013	243.945	240.299	98,5	230.263	94,4	10.036	4,1	3.646	1,5	
2014	245.915	242.340	98,5	233.144	94,8	9.196	3,7	3.575	1,5	
2015	249.700	246.269	98,6	237.695	95,2	8.574	3,4	3.431	1,4	
2016	252.468	249.023	98,6	241.038	95,5	7.985	3,2	3.445	1,4	
2017	252.634	249.190	98,6	241.927	95,8	7.263	2,9	3.444	1,4	

Quelle: Bürger- und Ordnungsamt der Landeshauptstadt Kiel, Stand 31.12. des Jahres

Grafik 204. Wohnberechtigte Bevölkerung nach Wohnungsstatus in % seit 1996

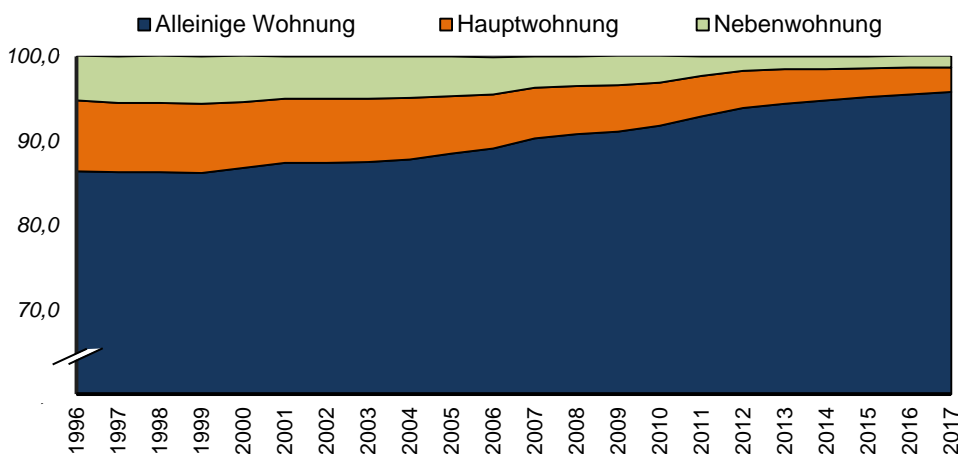

206. Bevölkerung nach Altersjährgängen - 2017

Alter	Einwohner/ -innen insgesamt	davon		Alter	Einwohner/ -innen insgesamt	davon	
		männlich	weiblich			männlich	weiblich
<1	2.350	1.190	1.160	50	3.714	1.905	1.809
1	2.379	1.229	1.150	51	3.764	1.921	1.843
2	2.314	1.168	1.146	52	3.640	1.822	1.818
3	2.215	1.120	1.095	53	3.646	1.828	1.818
4	2.064	1.049	1.015	54	3.610	1.781	1.829
5	2.010	1.033	977	55	3.471	1.736	1.735
6	1.999	1.033	966	56	3.196	1.580	1.616
7	1.983	973	1.010	57	3.258	1.571	1.687
8	1.937	1.034	903	58	3.110	1.535	1.575
9	1.965	972	993	59	3.007	1.507	1.500
10	1.960	991	969	60	2.823	1.346	1.477
11	1.936	1.018	918	61	2.770	1.346	1.424
12	1.889	962	927	62	2.644	1.276	1.368
13	1.876	980	896	63	2.641	1.242	1.399
14	1.895	985	910	64	2.399	1.148	1.251
15	2.007	1.069	938	65	2.471	1.183	1.288
16	1.923	1.012	911	66	2.374	1.114	1.260
17	2.072	1.069	1.003	67	2.427	1.154	1.273
18	2.423	1.247	1.176	68	2.221	1.077	1.144
19	3.054	1.489	1.565	69	2.340	1.107	1.233
20	3.642	1.703	1.939	70	2.093	1.043	1.050
21	4.186	1.938	2.248	71	2.013	919	1.094
22	4.341	2.052	2.289	72	1.708	772	936
23	4.794	2.322	2.472	73	2.115	970	1.145
24	5.009	2.399	2.610	74	2.117	1.018	1.099
25	5.115	2.582	2.533	75	2.185	1.002	1.183
26	5.117	2.568	2.549	76	2.475	1.116	1.359
27	5.249	2.702	2.547	77	2.373	1.078	1.295
28	4.870	2.560	2.310	78	2.204	962	1.242
29	4.773	2.468	2.305	79	2.118	884	1.234
30	4.479	2.403	2.076	80	1.899	811	1.088
31	4.073	2.179	1.894	81	1.655	689	966
32	3.802	2.045	1.757	82	1.523	586	937
33	3.639	1.913	1.726	83	1.331	519	812
34	3.601	1.867	1.734	84	876	339	537
35	3.457	1.788	1.669	85	744	233	511
36	3.313	1.699	1.614	86	770	265	505
37	3.253	1.662	1.591	87	735	243	492
38	2.995	1.549	1.446	88	637	204	433
39	2.947	1.523	1.424	89	549	154	395
40	2.901	1.503	1.398	90	457	108	349
41	2.823	1.406	1.417	91	426	109	317
42	2.820	1.475	1.345	92	387	93	294
43	2.671	1.362	1.309	93	250	53	197
44	2.698	1.370	1.328	94	197	42	155
45	2.884	1.477	1.407	95	164	36	128
46	3.080	1.575	1.505	96	118	21	97
47	3.275	1.712	1.563	97	99	17	82
48	3.529	1.835	1.694	98	48	9	39
49	3.749	1.941	1.808	99 +	62	14	48

Quelle: Bürger- und Ordnungsamt der Landeshauptstadt Kiel

Grafik 205. Altersaufbau der Kieler Bevölkerung

Alterspyramide der Kieler Bevölkerung (Stand: 31.12.2017)

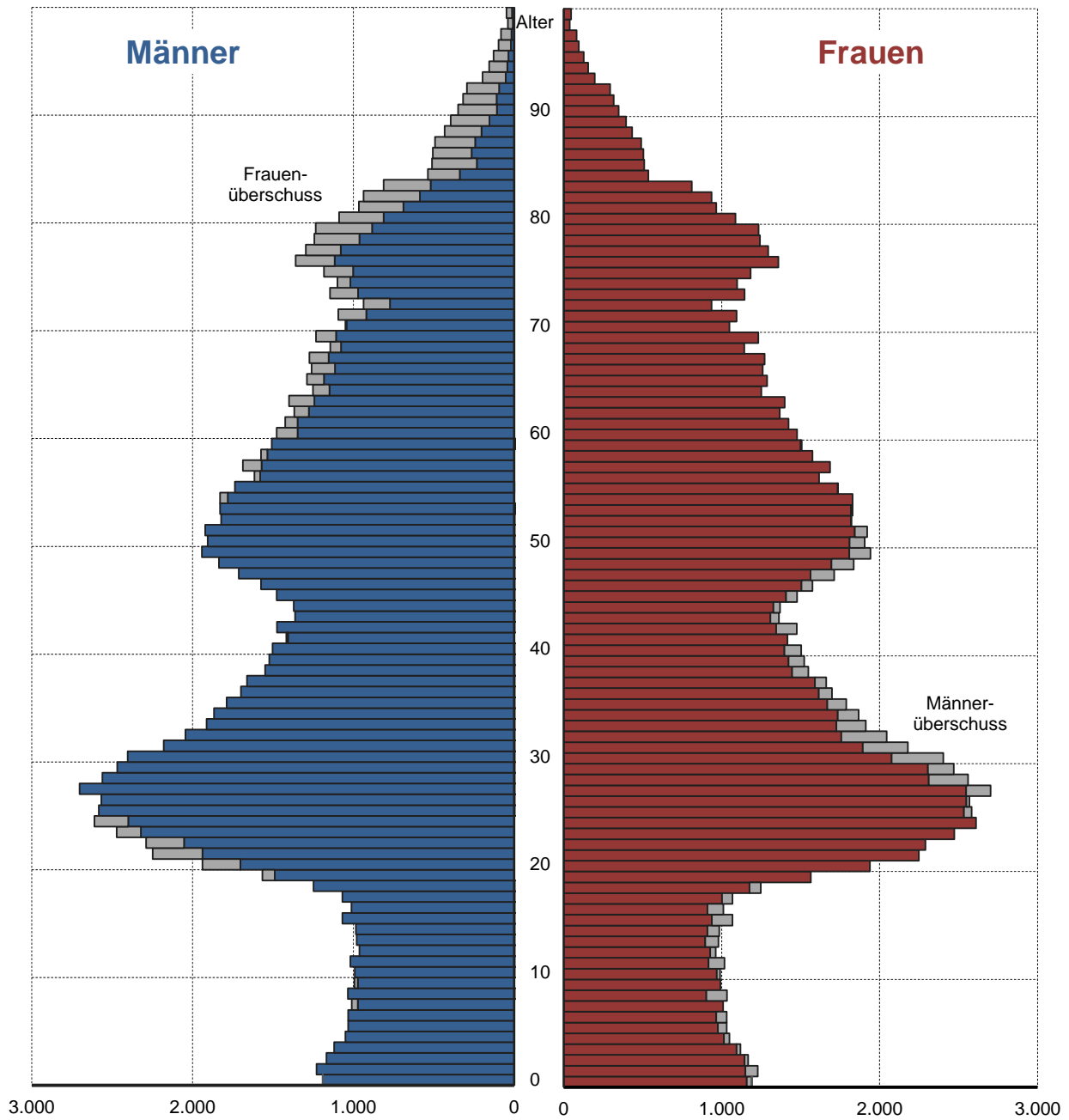

Quelle: Bürger- und Ordnungsamt der Landeshauptstadt Kiel

207. Jugend- und Altenquotienten, Durchschnittsalter

Jahr	Einwohner/innen nach Altersgruppe			Quotienten		Durchschnittsalter in Jahren
	unter 20 Jahre	20 bis unter 65 Jahre	65 Jahre und älter	Jugendquotient ¹	Altenquotient ²	
1950	72.505	155.324	26.620	46,7	17,1	35,54
1960	70.218	162.098	37.037	43,3	22,8	37,83
1970	68.638	161.578	43.367	42,5	26,8	37,86
1980	55.538	147.621	46.696	37,6	31,6	39,26
1990	41.231	158.160	42.543	26,1	26,9	40,06
1991	41.407	159.804	42.202	25,9	26,4	39,97
1992	41.909	161.856	41.690	25,9	25,8	39,85
1993	42.058	161.596	41.264	26,0	25,5	39,89
1994	41.995	159.965	40.755	26,3	25,5	40,03
1995	41.751	160.078	40.352	26,1	25,2	40,13
1996	41.477	158.659	39.718	26,1	25,0	40,29
1997	41.226	156.832	38.971	26,3	24,8	40,48
1998	40.769	155.010	38.208	26,3	24,6	40,64
1999	40.371	151.973	38.119	26,6	25,1	40,85
2000	40.165	150.480	38.399	26,7	25,5	40,98
2001	40.395	150.311	38.514	26,9	25,6	40,93
2002	40.371	150.276	39.104	26,9	26,0	40,98
2003	40.317	149.705	39.879	26,9	26,6	41,06
2004	40.235	149.205	40.593	27,0	27,2	41,09
2005	40.312	149.139	41.446	27,0	27,8	41,10
2006	40.316	149.618	42.406	26,9	28,3	41,13
2007	40.088	150.560	43.053	26,6	28,6	41,19
2008	39.773	150.966	43.528	26,3	28,8	41,28
2009	39.523	151.978	43.763	26,0	28,8	41,32
2010	39.210	153.156	43.642	25,6	28,5	41,40
2011	39.204	154.525	43.855	25,4	28,4	41,41
2012	39.054	156.037	44.229	25,0	28,3	41,48
2013	39.072	156.638	44.589	24,9	28,5	41,52
2014	39.552	157.772	45.016	25,1	28,5	41,54
2015	41.078	159.726	45.465	25,7	28,5	41,38
2016	41.979	157.636	45.776	26,6	29,0	41,32
2017	42.251	160.778	46.161	26,3	28,7	41,42

Quelle: Bürger- und Ordnungsamt der Landeshauptstadt Kiel

¹ Jugendquotient = Anzahl der unter 20-Jährigen pro 100 20-<65-Jährigen

² Altenquotient = Anzahl der über 64-Jährigen pro 100 20-<65-Jährigen

Hinweis: 2010 erfolgte die Umstellung der Quotienten auf die von der KGSt verwendete Altersgruppen.

Grafik 206. Alten- und Jugendquotienten seit 1990

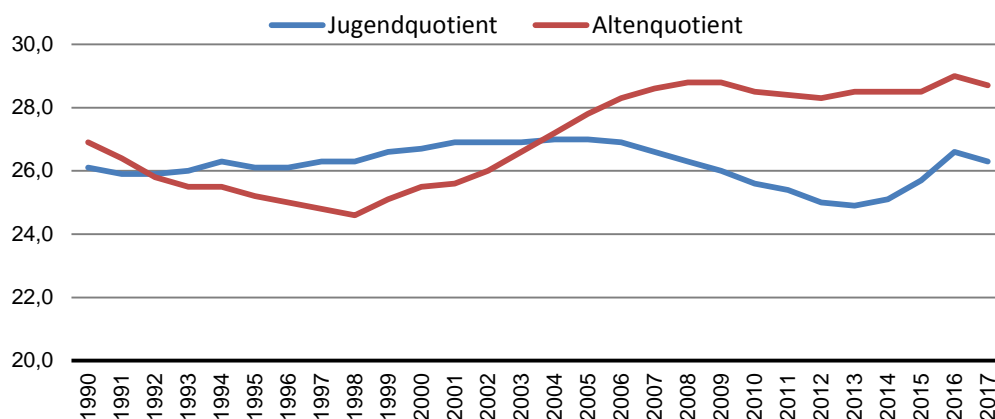

208. Jugend- und Altenquotienten in den Stadtteilen - 2017

Stadtteil	Einwohner/-innen insgesamt	Einwohner/innen nach Altersgruppe			Quotienten		Durchschnittsalter in Jahren
		unter 20 Jahre	20 bis unter 65 Jahre	65 Jahre und älter	Jugendquotient ¹	Altenquotient ²	
Altstadt	835	82	527	226	15,6	42,9	45,3
Vorstadt	1.318	95	939	284	10,1	30,2	42,7
Exerzierplatz	6.511	587	4.789	1.135	12,3	23,7	40,5
Damperhof	3.325	309	2.431	585	12,7	24,1	40,4
Brunswik	6.345	565	4.596	1.184	12,3	25,8	41,4
Düsterbrook	3.239	518	2.011	710	25,8	35,3	42,9
Blücherplatz	11.221	1.638	7.914	1.669	20,7	21,1	39,6
Wik	19.656	3.079	13.028	3.549	23,6	27,2	40,9
Ravensberg	12.423	1.333	9.793	1.297	13,6	13,2	36,1
Schreventeich	11.888	1.400	8.846	1.642	15,8	18,6	38,1
Südfriedhof	15.336	1.643	11.618	2.075	14,1	17,9	38,5
Gaarden-Ost	18.878	3.967	12.708	2.203	31,2	17,3	37,4
Gaarden-Süd/Kronsburg	10.764	1.848	6.666	2.250	27,7	33,8	43,6
Hassee	12.347	1.861	8.305	2.181	22,4	26,3	42,0
Hasseldieksdamm	2.852	536	1.639	677	32,7	41,3	45,7
Ellerbek	6.321	1.099	3.780	1.442	29,1	38,1	44,2
Wellingdorf	8.032	1.304	4.913	1.815	26,5	36,9	44,2
Holtenau	5.702	934	3.310	1.458	28,2	44,0	46,4
Pries	7.421	1.400	4.310	1.711	32,5	39,7	44,7
Friedrichsort	2.092	341	1.244	507	27,4	40,8	45,4
Neumühlen/Dietrichsdorf	12.731	2.350	7.838	2.543	30,0	32,4	42,0
Elmschenhagen	17.220	3.368	10.199	3.653	33,0	35,8	43,6
Suchsdorf	9.396	1.936	5.147	2.313	37,6	44,9	45,3
Schilksee	5.027	607	2.242	2.178	27,1	97,1	54,8
Mettenhof	20.031	5.345	10.985	3.701	48,7	33,7	39,6
Russee	7.076	1.316	4.174	1.586	31,5	38,0	45,6
Meimersdorf	3.359	1.012	2.006	341	50,4	17,0	35,5
Moorsee	2.094	524	1.259	311	41,6	24,7	38,9
Wellsee	5.325	1.188	3.304	833	36,0	25,2	40,4
Rönne	425	66	257	102	25,7	39,7	47,2
Kiel insgesamt	249.190	42.251	160.778	46.161	26,3	28,7	41,4

Quelle: Bürger- und Ordnungsamt der Landeshauptstadt Kiel

¹ Jugendquotient = Anzahl der unter 20-Jährigen pro 100 20-<65-Jährigen

² Altenquotient = Anzahl der über 64-Jährigen pro 100 20-<65-Jährigen

Grafik 207. Durchschnittsalter in Jahren in den Stadtteilen

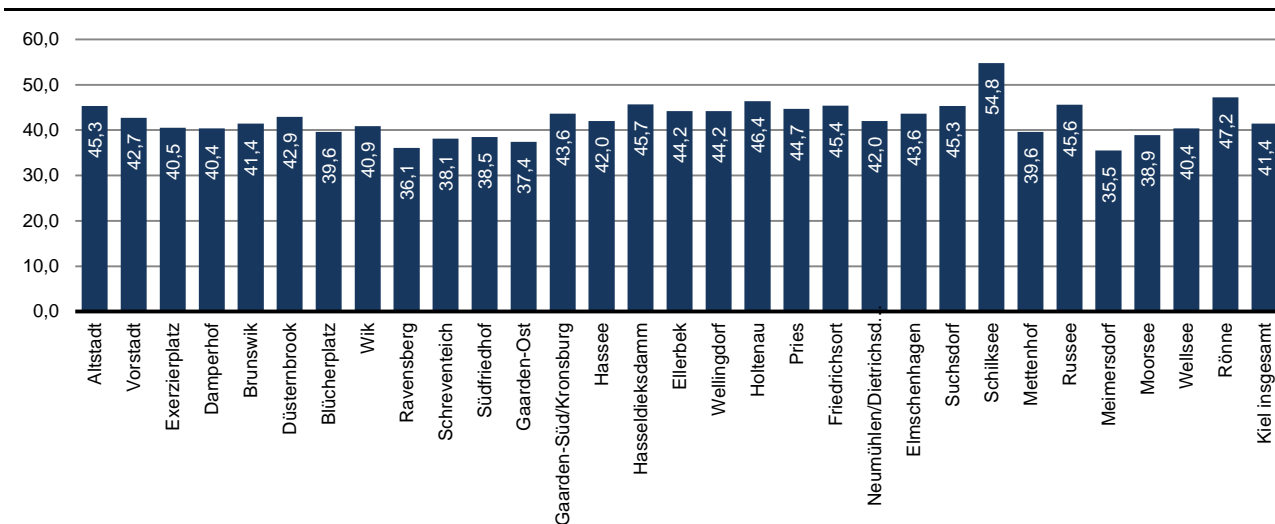

209. Bevölkerung nach Altersgruppen und Geschlecht

Jahr	insg.	Altersgruppe von ... bis unter ...								
		0 -< 1	1 -< 6	6 -< 15	15 -< 18	18 -< 21	21 -< 45	45 -< 60	60 -< 65	65 u. ä.
insgesamt										
2003	229.901	1.906	9.811	18.109	6.124	7.204	90.430	41.540	14.898	39.879
2004	230.033	1.954	9.584	17.800	6.420	7.403	90.182	41.810	14.287	40.593
2005	230.897	1.992	9.531	17.489	6.594	7.743	90.199	42.822	13.081	41.446
2006	232.340	2.055	9.443	17.219	6.585	8.196	90.610	43.587	12.239	42.406
2007	233.701	1.970	9.577	16.958	6.499	8.448	90.936	44.351	11.909	43.053
2008	234.267	2.034	9.578	16.750	6.335	8.433	90.641	45.095	11.873	43.528
2009	235.264	2.026	9.722	16.614	6.087	8.487	90.655	46.120	11.790	43.763
2010	236.008	2.093	9.767	16.586	5.814	8.346	90.445	46.941	12.374	43.642
2011	237.584	2.022	9.883	16.534	5.754	8.517	90.718	47.773	12.528	43.855
2012	239.320	1.997	9.861	16.527	5.710	8.579	90.900	48.783	12.734	44.229
2013	240.299	2.086	9.881	16.505	5.791	8.349	90.763	49.787	12.548	44.589
2014	242.340	2.226	10.009	16.593	5.845	8.308	91.111	50.451	12.781	45.016
2015	246.269	2.362	10.426	17.076	6.015	8.666	92.469	50.940	12.850	45.465
2016	249.023	2.332	10.805	17.504	5.988	8.982	93.404	51.127	13.105	45.776
2017	249.190	2.350	10.982	17.440	6.002	9.119	92.926	50.933	13.277	46.161
männlich										
2003	110.795	1.030	5.037	9.253	3.102	3.360	45.745	20.934	7.481	14.853
2004	110.927	1.020	4.957	9.093	3.256	3.427	45.484	21.077	7.178	15.435
2005	111.541	1.020	4.977	8.965	3.318	3.619	45.415	21.576	6.494	16.157
2006	112.539	1.055	4.939	8.793	3.364	3.773	45.814	21.937	6.041	16.823
2007	113.245	1.009	5.023	8.628	3.325	3.884	45.857	22.276	5.913	17.330
2008	113.674	1.026	4.991	8.565	3.282	3.887	45.684	22.598	5.869	17.772
2009	114.332	1.059	4.974	8.561	3.152	3.962	45.660	23.047	5.849	18.068
2010	114.735	1.033	4.993	8.587	2.976	3.945	45.494	23.448	6.132	18.127
2011	115.594	1.050	5.053	8.562	2.892	4.035	45.613	23.871	6.195	18.323
2012	116.632	1.035	4.996	8.558	2.915	4.044	45.681	24.492	6.205	18.706
2013	117.260	1.034	5.042	8.536	2.965	3.908	45.664	25.044	6.098	18.969
2014	118.507	1.140	5.127	8.534	3.013	3.892	45.940	25.461	6.155	19.245
2015	120.807	1.207	5.312	8.823	3.106	4.067	46.855	25.714	6.186	19.537
2016	122.534	1.210	5.515	9.015	3.127	4.314	47.522	25.827	6.300	19.704
2017	122.689	1.190	5.599	8.948	3.150	4.439	47.335	25.726	6.358	19.944
weiblich										
2003	119.106	876	4.774	8.856	3.022	3.844	44.685	20.606	7.417	25.026
2004	119.106	934	4.627	8.707	3.164	3.976	44.698	20.733	7.109	25.158
2005	119.356	972	4.554	8.524	3.276	4.124	44.784	21.246	6.587	25.289
2006	119.801	1.000	4.504	8.426	3.221	4.423	44.796	21.650	6.198	25.583
2007	120.456	961	4.554	8.330	3.174	4.564	45.079	22.075	5.996	25.723
2008	120.593	1.008	4.587	8.185	3.053	4.546	44.957	22.497	6.004	25.756
2009	120.932	967	4.748	8.053	2.935	4.525	44.995	23.073	5.941	25.695
2010	121.273	1.060	4.774	7.999	2.838	4.401	44.951	23.493	6.242	25.515
2011	121.990	972	4.830	7.972	2.862	4.482	45.105	23.902	6.333	25.532
2012	122.688	962	4.865	7.969	2.795	4.535	45.219	24.291	6.529	25.523
2013	123.039	1.052	4.839	7.969	2.826	4.441	45.099	24.743	6.450	25.620
2014	123.833	1.086	4.882	8.059	2.832	4.416	45.171	24.990	6.626	25.771
2015	125.462	1.155	5.114	8.253	2.909	4.599	45.614	25.226	6.664	25.928
2016	126.489	1.122	5.290	8.489	2.861	4.668	45.882	25.300	6.805	26.072
2017	126.501	1.160	5.383	8.492	2.852	4.680	45.591	25.207	6.919	26.217

Quelle: Bürger- und Ordnungsamt der Landeshauptstadt Kiel

210. Bevölkerung nach Altersgruppen und Geschlecht in den Stadtteilen - 2017

Stadtteil	insg.	Altersgruppe von ... bis unter ...								
		0 -< 1	1 -< 6	6 -< 15	15 -< 18	18 -< 21	21 -< 45	45 -< 60	60 -< 65	65 u. ä.
insgesamt										
Altstadt	835	6	23	15	7	50	372	107	29	226
Vorstadt	1.318	7	32	31	10	45	651	198	60	284
Exerzierplatz	6.511	59	193	167	59	214	3.464	969	251	1.135
Damperhof	3.325	24	94	103	29	120	1.752	497	121	585
Brunswik	6.345	52	159	188	59	240	3.228	974	261	1.184
Düsternbrook	3.239	28	134	207	70	145	1.151	623	171	710
Blücherplatz	11.221	121	516	618	202	326	5.062	2.166	541	1.669
Wik	19.656	167	818	1.219	366	838	7.957	3.716	1.026	3.549
Ravensberg	12.423	101	398	392	128	650	7.198	1.831	428	1.297
Schreventeich	11.888	104	435	471	172	431	6.320	1.821	492	1.642
Südfriedhof	15.336	133	451	520	215	620	8.307	2.453	562	2.075
Gaarden-Ost	18.878	268	1.038	1.638	506	803	7.576	3.944	902	2.203
Gaarden-Süd/Kronsborg	10.764	99	502	770	277	330	3.376	2.532	628	2.250
Hassee	12.347	84	415	756	322	466	4.687	2.770	666	2.181
Hasseldieksdamm	2.852	18	106	246	100	105	688	737	175	677
Ellerbek	6.321	57	280	464	178	208	1.919	1.368	405	1.442
Wellingdorf	8.032	84	352	528	179	250	2.543	1.755	526	1.815
Holtenau	5.702	35	210	412	151	190	1.528	1.373	345	1.458
Pries	7.421	49	350	600	229	248	1.950	1.839	445	1.711
Friedrichsort	2.092	20	101	141	49	54	614	482	124	507
Neumühlen/Dietrichsdorf	12.731	129	625	953	346	504	4.245	2.646	740	2.543
Elmschenhagen	17.220	150	778	1.469	547	605	4.644	4.215	1.159	3.653
Suchsdorf	9.396	58	408	961	289	309	2.100	2.361	597	2.313
Schilksee	5.027	19	145	264	105	109	820	998	389	2.178
Mettenhof	20.031	267	1.351	2.464	762	745	5.621	4.018	1.102	3.701
Russee	7.076	62	289	557	252	228	1.635	1.871	596	1.586
Meimersdorf	3.359	62	274	480	143	86	1.079	776	118	341
Moorsee	2.094	25	153	257	59	48	693	448	100	311
Wellsee	5.325	61	331	517	183	146	1.641	1.331	282	833
Rönne	425	1	21	32	8	6	105	114	36	102
Kiel insgesamt	249.190	2.350	10.982	17.440	6.002	9.119	92.926	50.933	13.277	46.161
darunter weiblich										
Altstadt	426	2	12	9	5	33	156	43	14	152
Vorstadt	647	4	15	17	6	28	287	97	31	162
Exerzierplatz	3.399	34	93	85	25	123	1.724	463	140	712
Damperhof	1.740	15	47	45	18	65	876	233	71	370
Brunswik	3.440	34	80	88	31	143	1.675	484	142	763
Düsternbrook	1.639	15	66	82	39	79	563	320	92	383
Blücherplatz	6.039	71	265	304	88	181	2.651	1.175	299	1.005
Wik	10.107	88	399	593	169	403	3.958	1.919	559	2.019
Ravensberg	6.585	44	192	207	67	395	3.716	919	248	797
Schreventeich	6.168	44	218	236	77	260	3.208	919	242	964
Südfriedhof	7.807	61	220	259	95	373	4.088	1.174	290	1.247
Gaarden-Ost	8.480	130	503	794	238	371	3.187	1.639	429	1.189
Gaarden-Süd/Kronsborg	5.307	39	227	353	133	156	1.551	1.233	327	1.288
Hassee	6.071	34	190	364	148	243	2.224	1.299	333	1.236
Hasseldieksdamm	1.474	7	51	118	47	53	355	366	97	380
Ellerbek	3.117	27	150	217	87	93	886	646	191	820
Wellingdorf	4.114	41	168	258	93	123	1.255	877	264	1.035
Holtenau	2.786	20	107	205	70	75	663	668	183	795
Pries	3.807	17	172	287	107	130	997	921	229	947
Friedrichsort	1.084	9	52	71	21	26	297	246	62	300
Neumühlen/Dietrichsdorf	6.390	64	302	488	159	264	1.990	1.314	394	1.415
Elmschenhagen	8.799	78	378	755	270	289	2.282	2.166	616	1.965
Suchsdorf	4.867	32	203	442	146	161	1.070	1.229	300	1.284
Schilksee	2.655	15	74	132	56	40	404	515	216	1.203
Mettenhof	10.253	138	670	1.193	355	334	2.829	2.037	573	2.124
Russee	3.660	28	146	277	128	103	863	969	311	835
Meimersdorf	1.675	28	137	221	60	43	593	381	53	159
Moorsee	1.026	8	78	123	27	24	356	203	47	160
Wellsee	2.718	33	154	252	84	66	832	694	149	454
Rönne	221	-	14	17	3	3	55	58	17	54
Kiel insgesamt	126.501	1.160	5.383	8.492	2.852	4.680	45.591	25.207	6.919	26.217

Quelle: Bürger- und Ordnungsamt der Landeshauptstadt Kiel

211. Bevölkerung insgesamt nach Altersgruppen und Stadtteilen - 2017

Stadtteil	insg.	davon in der Altersgruppe von ... bis unter ... Jahre																			
		0-<3	3-<6	6-<10	10-<12	12-<15	15-<18	18-<21	21-<25	25-<30	30-<35	35-<40	40-<45	45-<50	50-<55	55-<60	60-<65	65-<70	70-<75	75-<80	80 u.ä.
Altstadt	835	15	14	82	42	42	70	70	145	226	238	185	200	201	242	180	171	167	156	199	188
Vorstadt	1.318	19	20	13	7	11	10	45	167	126	88	64	65	74	59	60	61	68	72	83	83
Exerzierplatz	6.511	154	98	84	31	52	59	214	797	1.118	726	474	349	331	365	273	251	224	224	258	429
Dampferhof	3.325	65	53	46	23	34	29	120	385	587	355	261	164	148	196	153	121	147	117	125	196
Brunswik	6.345	126	85	83	41	64	59	240	767	1.058	643	434	326	324	359	291	261	242	220	252	470
Düsterbrook	3.239	80	82	95	42	70	70	145	226	238	185	200	201	242	180	171	167	156	199	188	188
Blücherplatz	11.221	377	260	296	145	177	202	326	921	1.226	885	658	774	773	619	541	452	389	382	446	446
Wik	19.656	529	456	585	265	369	366	838	1.675	2.264	1.719	1.238	1.061	1.214	1.323	1.179	1.026	865	812	916	956
Ravensberg	12.423	280	219	193	82	117	128	650	1.808	2.413	1.521	879	577	589	686	556	428	369	290	315	323
Schreventeich	11.888	301	238	196	117	158	172	431	1.599	2.048	1.329	761	583	597	654	570	492	443	343	367	489
Südfriedhof	15.336	348	236	227	110	183	215	620	1.853	2.764	1.816	1.112	762	855	887	711	562	453	405	449	768
Gaarden-Ost	18.878	723	583	739	361	538	506	803	1.424	1.872	1.589	1.410	1.281	1.370	1.385	1.189	902	680	533	492	498
Gaarden-Süd/Kronsburg	10.764	313	288	355	183	232	277	330	601	764	719	663	629	744	943	845	628	560	498	561	631
Hassee	12.347	274	225	326	164	266	322	466	894	1.296	992	825	680	919	984	867	666	548	473	551	609
Hasseldieksdamm	2.852	60	64	94	52	100	100	105	113	128	140	150	157	234	291	212	175	138	132	158	249
Ellerbek	6.321	181	156	202	97	165	178	208	340	458	402	379	340	427	483	468	405	348	293	353	448
Wellingdorf	8.032	252	184	231	122	175	179	250	493	660	522	429	439	534	617	604	526	465	372	427	551
Holltenau	5.702	123	122	183	85	144	151	190	247	313	316	319	333	427	505	441	345	329	321	394	414
Pries	7.421	186	213	279	120	201	229	248	332	429	366	409	414	561	690	588	445	446	375	415	475
Friedrichsort	2.092	66	55	66	33	42	49	54	101	137	125	128	123	169	175	138	124	100	100	129	178
Neumühlen/Dietrichsdorf	12.731	387	367	405	237	311	346	504	910	1.101	868	704	662	812	944	890	740	647	522	642	732
Elmschenhagen	17.220	444	484	626	352	491	547	605	725	1.046	953	999	921	1.318	1.559	1.338	1.159	1.121	874	860	798
Suchsdorf	9.396	227	239	394	233	334	289	309	312	407	360	454	567	823	859	679	597	564	503	626	620
Schilksee	5.027	77	87	122	59	83	105	109	94	168	159	206	193	261	371	366	389	498	508	591	581
Mettenhof	20.031	791	827	1.159	535	770	762	745	871	1.246	1.217	1.204	1.083	1.266	1.372	1.380	1.102	940	801	999	961
Russee	7.076	179	172	238	104	215	252	228	213	291	325	399	407	579	641	651	596	492	350	401	343
Meimersdorf	3.359	164	172	247	118	115	143	86	97	137	213	311	321	357	244	175	118	114	80	65	82
Moorsee	2.094	80	98	131	56	70	59	48	65	73	147	205	203	141	159	148	100	103	75	80	53
Wellsee	5.325	210	182	248	112	157	183	146	192	331	381	378	359	403	517	411	282	257	172	200	204
Rönne	425	12	10	16	6	10	8	6	14	14	27	27	23	33	40	41	36	28	12	31	31
Kiel insgesamt	249.190	7.043	6.289	7.884	3.896	5.660	6.002	9.119	18.330	25.124	19.594	15.965	13.913	16.517	18.374	16.042	13.277	11.833	10.046	11.355	12.927

Quelle: Bürger- und Ordnungsamt der Landeshauptstadt Kiel

212. Prozentuale Verteilung der Bevölkerung insgesamt nach Altersgruppen und Stadtteilen - 2017

Stadtteil	insg.	davon in der Altersgruppe von ... bis unter ... Jahre																			
		0-<3	3-<6	6-<10	10-<12	12-<15	15-<18	18-<21	21-<25	25-<30	30-<35	35-<40	40-<45	45-<50	50-<55	55-<60	60-<65	65-<70	70-<75	75-<80	80 u.ä.
Altstadt	100,0	1,8	1,7	0,6	0,5	0,7	0,8	6,0	11,3	14,5	8,9	5,9	4,1	4,9	4,3	3,6	3,5	3,8	3,4	5,4	14,5
Vorstadt	100,0	1,4	1,5	1,0	0,5	0,8	0,8	3,4	12,7	15,6	9,6	6,7	4,9	4,9	5,6	4,5	4,6	4,6	5,2	5,5	6,3
Exerzierplatz	100,0	2,4	1,5	1,3	0,5	0,8	0,9	3,3	12,2	17,2	11,2	7,3	5,4	5,1	5,6	4,2	3,9	3,4	3,4	4,0	6,6
Dampferhof	100,0	2,0	1,6	1,4	0,7	1,0	0,9	3,6	11,6	17,7	10,7	7,8	4,9	4,5	5,9	4,6	3,6	4,4	3,5	3,8	5,9
Brunswik	100,0	2,0	1,3	1,3	0,6	1,0	0,9	3,8	12,1	16,7	10,1	6,8	5,1	5,1	5,7	4,6	4,1	3,8	3,5	4,0	7,4
Düsterbrook	100,0	2,5	2,5	2,9	1,3	2,2	2,2	4,5	7,0	9,3	7,3	5,7	6,2	6,2	7,5	5,6	5,3	5,2	4,8	6,1	5,8
Blücherplatz	100,0	3,4	2,3	2,6	1,3	1,6	1,8	2,9	8,2	12,2	10,9	7,9	5,9	6,9	6,9	5,5	4,8	4,0	3,5	3,4	4,0
Wik	100,0	2,7	2,3	3,0	1,3	1,9	1,9	4,3	8,5	11,5	8,7	6,3	5,4	6,2	6,0	5,2	4,4	4,4	4,1	4,7	4,9
Ravensberg	100,0	2,3	1,8	1,6	0,7	0,9	1,0	5,2	14,6	19,4	12,2	7,1	4,6	4,7	5,5	4,5	3,4	3,0	2,3	2,5	2,6
Schreventeich	100,0	2,5	2,0	1,6	1,0	1,3	1,4	3,6	13,5	17,2	11,2	6,4	4,9	5,0	5,5	4,8	4,1	3,7	2,9	3,1	4,1
Südfriedhof	100,0	2,3	1,5	1,5	0,7	1,2	1,4	4,0	12,1	18,0	11,8	7,3	5,0	5,6	5,8	4,6	3,7	3,0	2,6	2,9	5,0
Gaarden-Ost	100,0	3,8	3,1	3,9	1,9	2,8	2,7	4,3	7,5	9,9	8,4	7,5	6,8	7,3	7,3	6,3	4,8	3,6	2,8	2,6	2,6
Gaarden-Süd/Kronsburg	100,0	2,9	2,7	3,3	1,7	2,2	2,6	3,1	5,6	7,1	6,7	6,2	5,8	6,9	8,8	7,9	5,8	5,2	4,6	5,2	5,9
Hassee	100,0	2,2	1,8	2,6	1,3	2,2	2,6	3,8	7,2	10,5	8,0	6,7	5,5	7,4	8,0	7,0	5,4	4,4	3,8	4,5	4,9
Hasseldieksdamm	100,0	2,1	2,2	3,3	1,8	3,5	3,5	3,7	4,0	4,5	4,9	5,3	5,5	8,2	10,2	7,4	6,1	4,8	4,6	5,5	8,7
Eilerbek	100,0	2,9	2,5	3,2	1,5	2,6	2,8	3,3	5,4	7,2	6,4	6,0	5,4	6,8	7,6	7,2	6,4	5,5	4,6	5,6	7,1
Wellingdorf	100,0	3,1	2,3	2,9	1,5	2,2	2,2	3,1	6,1	8,2	6,5	5,3	5,5	6,6	7,7	7,5	6,5	5,8	4,6	5,3	6,9
Holtenu	100,0	2,2	2,1	3,2	1,5	2,5	2,6	3,3	4,3	5,5	5,5	5,6	5,8	7,5	8,9	7,7	6,1	5,8	5,6	6,9	7,3
Pries	100,0	2,5	2,9	3,8	1,6	2,7	3,1	3,3	4,5	5,8	4,9	5,5	5,6	7,6	9,3	7,9	6,0	6,0	5,1	5,6	6,4
Friedrichsort	100,0	3,2	2,6	3,2	1,6	2,0	2,3	2,6	4,8	6,5	6,0	6,1	5,9	8,1	8,4	6,6	5,9	4,8	4,8	6,2	8,5
Neumühlen/Dietrichsdorf	100,0	3,0	2,9	3,2	1,9	2,4	2,7	4,0	7,1	8,6	6,8	5,5	5,2	6,4	7,4	7,0	5,8	5,1	4,1	5,0	5,7
Elmscherhagen	100,0	2,6	2,8	3,6	2,0	2,9	3,2	3,5	4,2	6,1	5,5	5,8	5,3	7,7	9,1	7,8	6,7	6,5	5,1	5,0	4,6
Suchsdorf	100,0	2,4	2,5	4,2	2,5	3,6	3,1	3,3	3,3	4,3	3,8	4,8	6,0	8,8	9,1	7,2	6,4	6,0	5,4	6,7	6,6
Schilksee	100,0	1,5	1,7	2,4	1,2	1,7	2,1	2,2	1,9	3,3	3,2	4,1	3,8	5,2	7,4	7,3	7,7	9,9	10,1	11,8	11,6
Mettenhof	100,0	3,9	4,1	5,8	2,7	3,8	3,8	3,7	4,3	6,2	6,1	6,0	5,4	6,3	6,8	6,9	5,5	4,7	4,0	5,0	4,8
Russee	100,0	2,5	2,4	3,4	1,5	3,0	3,6	3,2	3,0	4,1	4,6	5,6	5,8	8,2	9,1	9,2	8,4	7,0	4,9	5,7	4,8
Meimersdorf	100,0	4,9	5,1	7,4	3,5	3,4	4,3	2,6	2,9	4,1	6,3	9,3	9,6	10,6	7,3	5,2	3,5	3,4	2,4	1,9	2,4
Moorsee	100,0	3,8	4,7	6,3	2,7	3,3	3,3	2,3	3,1	3,5	7,0	9,8	9,7	6,7	7,6	7,1	4,8	4,9	3,6	3,8	2,5
Wellsee	100,0	3,9	3,4	4,7	2,1	2,9	3,4	2,7	3,6	6,2	7,2	7,1	6,7	7,6	9,7	7,7	5,3	4,8	3,2	3,8	3,8
Rönne	100,0	2,8	2,4	3,8	1,4	2,4	1,9	1,4	3,3	3,3	6,4	6,4	5,4	7,8	9,4	9,6	8,5	6,6	2,8	7,3	7,3
Kiel insgesamt	100,0	2,8	2,5	3,2	1,6	2,3	2,4	3,7	7,4	10,1	7,9	6,4	5,6	6,6	7,4	6,4	5,3	4,7	4,0	4,6	5,2

Quelle: Bürger- und Ordnungsamt der Landeshauptstadt Kiel

213. Bevölkerung nach Familienstand

Jahr	davon									
	insgesamt		ledig		verheiratet		verwitwet		geschieden	
	absolut	absolut	in %	absolut	in %	absolut	in %	absolut	in %	
1998	233.987	103.037	44,0	94.571	40,4	19.015	8,1	17.364	7,4	
1999	230.463	101.402	44,0	93.051	40,4	18.480	8,0	17.530	7,6	
2000	229.044	101.292	44,2	91.871	40,1	18.058	7,9	17.823	7,8	
2001	229.220	102.367	44,7	91.181	39,8	17.631	7,7	18.041	7,9	
2002	229.751	103.541	45,1	90.509	39,4	17.290	7,5	18.411	8,0	
2003	229.901	104.612	45,5	89.475	38,9	16.984	7,4	18.830	8,2	
2004	230.033	105.863	46,0	88.292	38,4	16.629	7,2	19.249	8,4	
2005	230.897	107.484	46,6	87.656	38,0	16.277	7,0	19.480	8,4	
2006	232.340	109.548	47,1	87.045	37,5	15.946	6,9	19.801	8,5	
2007	233.701	111.385	47,7	86.583	37,0	15.690	6,7	20.043	8,6	
2008	234.267	112.495	48,0	86.005	36,7	15.453	6,6	20.314	8,7	
2009	235.264	114.072	48,5	85.465	36,3	15.236	6,5	20.491	8,7	
2010	236.008	115.331	48,9	84.907	36,0	15.021	6,4	20.749	8,8	
2011	237.584	117.595	49,5	84.075	35,4	14.829	6,2	21.085	8,9	
2012	239.320	119.887	50,1	83.386	34,8	14.648	6,1	21.399	8,9	
2013	240.299	121.811	50,7	82.511	34,3	14.564	6,1	21.413	8,9	
2014	242.340	124.168	51,2	82.239	33,9	14.443	6,0	21.490	8,9	
2015	246.269	128.109	52,0	82.360	33,4	14.335	5,8	21.465	8,7	
2016	249.023	130.806	52,5	82.526	33,1	14.206	5,7	21.485	8,6	
2017	249.190	131.482	52,8	82.168	33,0	14.133	5,7	21.407	8,6	

Quelle: Bürger- und Ordnungsamt der Landeshauptstadt Kiel

214. Bevölkerung nach dem Familienstand und Geschlecht

Jahr	davon									
	insgesamt		ledig		verheiratet		verwitwet		geschieden	
	insgesamt	dar. weibl.	insgesamt	dar. weibl.	insgesamt	dar. weibl.	insgesamt	dar. weibl.	insgesamt	dar. weibl.
1998	233.987	121.518	103.037	48.080	94.571	47.152	19.015	16.224	17.364	10.062
1999	230.463	119.631	101.402	47.379	93.051	46.346	18.480	15.734	17.530	10.172
2000	229.044	118.850	101.292	47.421	91.871	45.732	18.058	15.341	17.823	10.356
2001	229.220	118.880	102.367	48.026	91.181	45.422	17.631	14.973	18.041	10.459
2002	229.751	119.094	103.541	48.631	90.509	45.099	17.290	14.672	18.411	10.692
2003	229.901	119.106	104.612	49.090	89.475	44.646	16.984	14.412	18.830	10.958
2004	230.033	119.106	105.863	49.768	88.292	44.121	16.629	14.054	19.249	11.163
2005	230.897	119.356	107.484	50.564	87.656	43.806	16.277	13.693	19.480	11.293
2006	232.340	119.801	109.548	51.384	87.045	43.545	15.946	13.372	19.801	11.500
2007	233.701	120.456	111.385	52.369	86.583	43.323	15.690	13.132	20.043	11.632
2008	234.267	120.593	112.495	52.895	86.005	43.026	15.453	12.888	20.314	11.784
2009	235.264	120.932	114.072	53.675	85.465	42.782	15.236	12.638	20.491	11.837
2010	236.008	121.273	115.331	54.317	84.907	42.491	15.021	12.421	20.749	12.044
2011	237.584	121.990	117.595	55.385	84.075	42.099	14.829	12.237	21.085	12.269
2012	239.320	122.688	119.887	56.436	83.386	41.704	14.648	12.056	21.399	12.492
2013	240.299	123.039	121.811	57.280	82.511	41.263	14.564	11.951	21.413	12.545
2014	242.340	123.833	124.168	58.246	82.239	41.114	14.443	11.831	21.490	12.642
2015	246.269	125.462	128.109	59.870	82.360	41.215	14.335	11.685	21.465	12.692
2016	249.023	126.489	130.806	60.912	82.526	41.258	14.206	11.569	21.485	12.750
2017	249.190	126.501	131.482	61.224	82.168	41.096	14.133	11.442	21.407	12.739

Quelle: Bürger- und Ordnungsamt der Landeshauptstadt Kiel

Grafik 208. Altersaufbau der Kieler Bevölkerung nach Familienstand

Alterspyramide der Kieler Bevölkerung nach Familienstand (Stand: 31.12.2017)

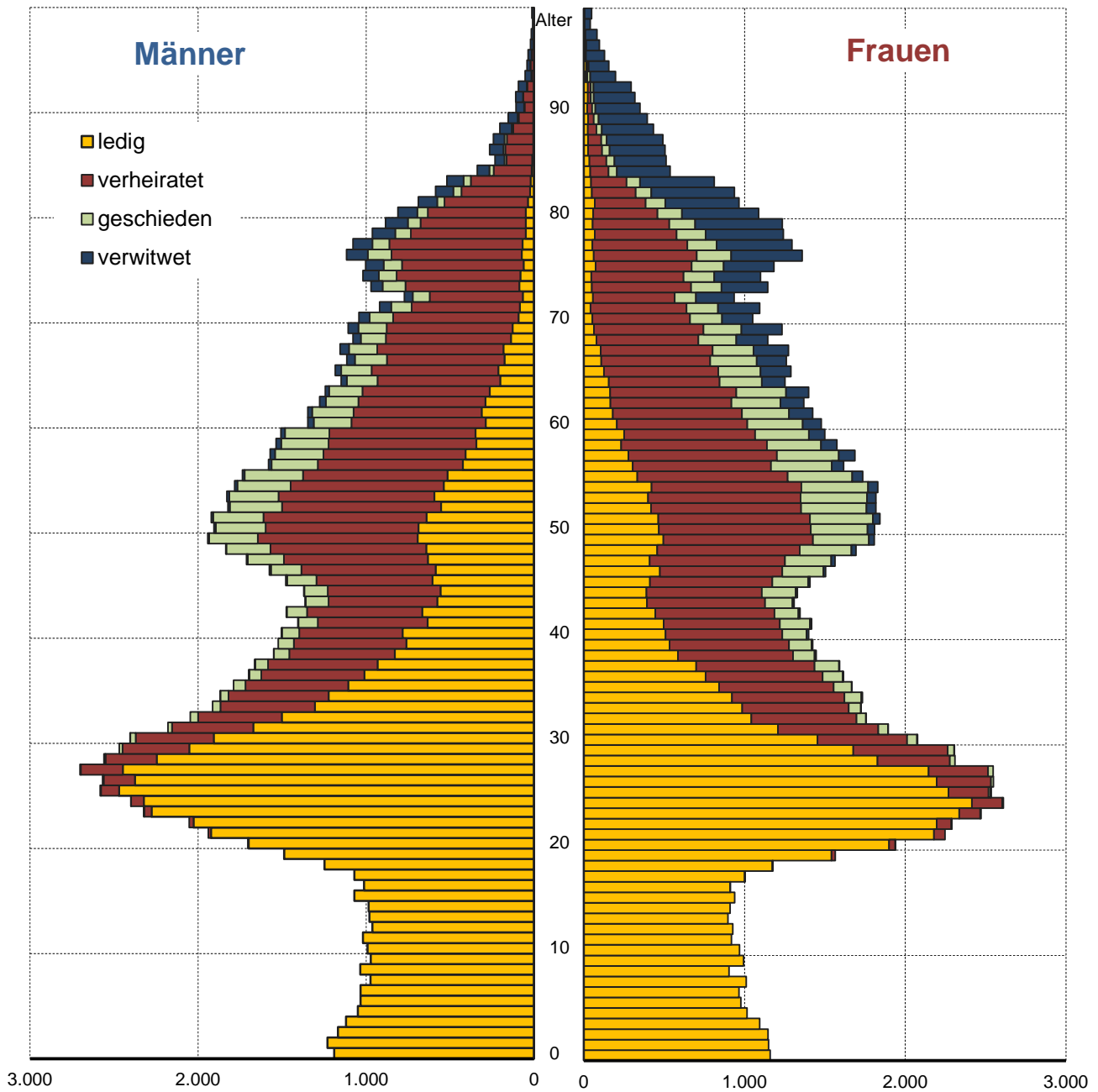

Quelle: Bürger- und Ordnungsamt der Landeshauptstadt Kiel

215. Bevölkerung nach Familienstand und Stadtteil - 2017

Stadtteil	insgesamt	davon							
		ledig		verheiratet		verwitwet		geschieden	
		absolut	in %	absolut	in %	absolut	in %	absolut	in %
Altstadt	835	471	56,4	208	24,9	94	11,3	62	7,4
Vorstadt	1.318	785	59,6	333	25,3	89	6,8	111	8,4
Exerzierplatz	6.511	4.238	65,1	1.334	20,5	433	6,7	506	7,8
Damperhof	3.325	2.156	64,8	714	21,5	181	5,4	274	8,2
Brunswik	6.345	4.036	63,6	1.338	21,1	432	6,8	539	8,5
Düsternbrook	3.239	1.645	50,8	1.242	38,3	146	4,5	206	6,4
Blücherplatz	11.221	6.692	59,6	3.186	28,4	449	4,0	894	8,0
Wik	19.656	10.657	54,2	6.409	32,6	980	5,0	1.610	8,2
Ravensberg	12.423	8.929	71,9	2.284	18,4	380	3,1	830	6,7
Schreventeich	11.888	7.851	66,0	2.718	22,9	495	4,2	824	6,9
Südfriedhof	15.336	10.355	67,5	3.095	20,2	770	5,0	1.116	7,3
Gaarden-Ost	18.878	11.549	61,2	4.535	24,0	714	3,8	2.080	11,0
Gaarden-Süd/Kronsburg	10.764	5.246	48,7	3.801	35,3	689	6,4	1.028	9,6
Hassee	12.347	6.720	54,4	3.671	29,7	728	5,9	1.228	9,9
Hasseldieksdamm	2.852	1.184	41,5	1.250	43,8	194	6,8	224	7,9
Ellerbek	6.321	2.794	44,2	2.384	37,7	490	7,8	653	10,3
Wellingdorf	8.032	3.655	45,5	2.886	35,9	635	7,9	856	10,7
Holtenau	5.702	2.452	43,0	2.344	41,1	415	7,3	491	8,6
Pries	7.421	3.163	42,6	2.951	39,8	514	6,9	793	10,7
Friedrichsort	2.092	908	43,4	746	35,7	197	9,4	241	11,5
Neumühlen/Dietrichsdorf	12.731	6.335	49,8	4.300	33,8	868	6,8	1.228	9,6
Elmschenhagen	17.220	7.434	43,2	7.212	41,9	988	5,7	1.586	9,2
Suchsdorf	9.396	3.592	38,2	4.502	47,9	616	6,6	686	7,3
Schilksee	5.027	1.429	28,4	2.586	51,4	548	10,9	464	9,2
Mettenhof	20.031	9.600	47,9	7.564	37,8	1.239	6,2	1.628	8,1
Russee	7.076	2.614	36,9	3.524	49,8	417	5,9	521	7,4
Meimersdorf	3.359	1.555	46,3	1.562	46,5	84	2,5	158	4,7
Moorsee	2.094	868	41,5	1.029	49,1	89	4,3	108	5,2
Wellsee	5.325	2.423	45,5	2.234	42,0	231	4,3	437	8,2
Rönne	425	146	34,4	226	53,2	28	6,6	25	5,9
Kiel insgesamt	249.190	131.482	52,8	82.168	33,0	14.133	5,7	21.407	8,6

Quelle: Bürger- und Ordnungsamt der Landeshauptstadt Kiel

Grafik 209. Anteil der verheirateten Einwohner/innen in den Kieler Stadtteilen in %

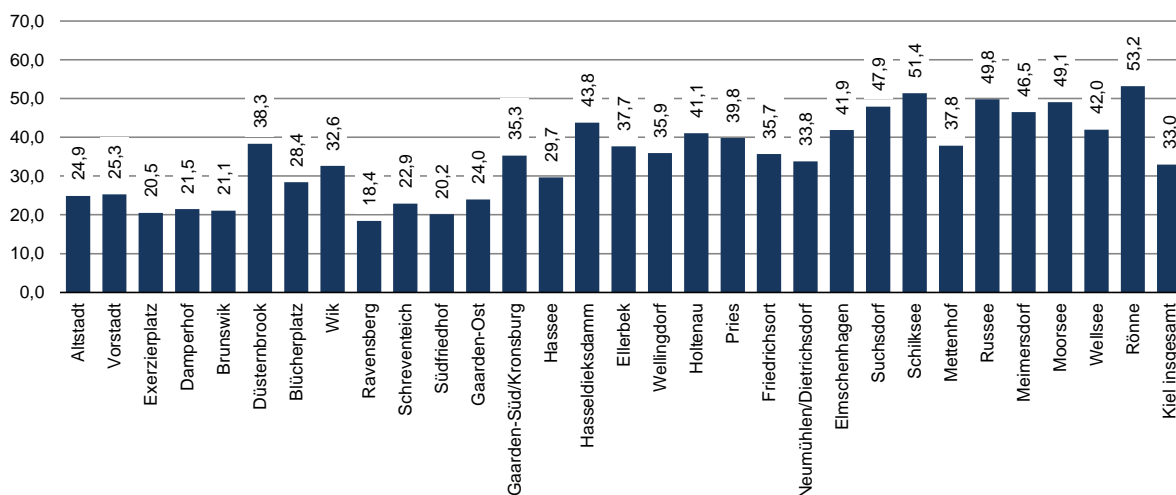

Grafik 211. Altersaufbau der Kieler Bevölkerung nach Religionszugehörigkeit

Alterspyramide der Kieler Bevölkerung nach Religionszugehörigkeit
(Stand: 31.12.2017)

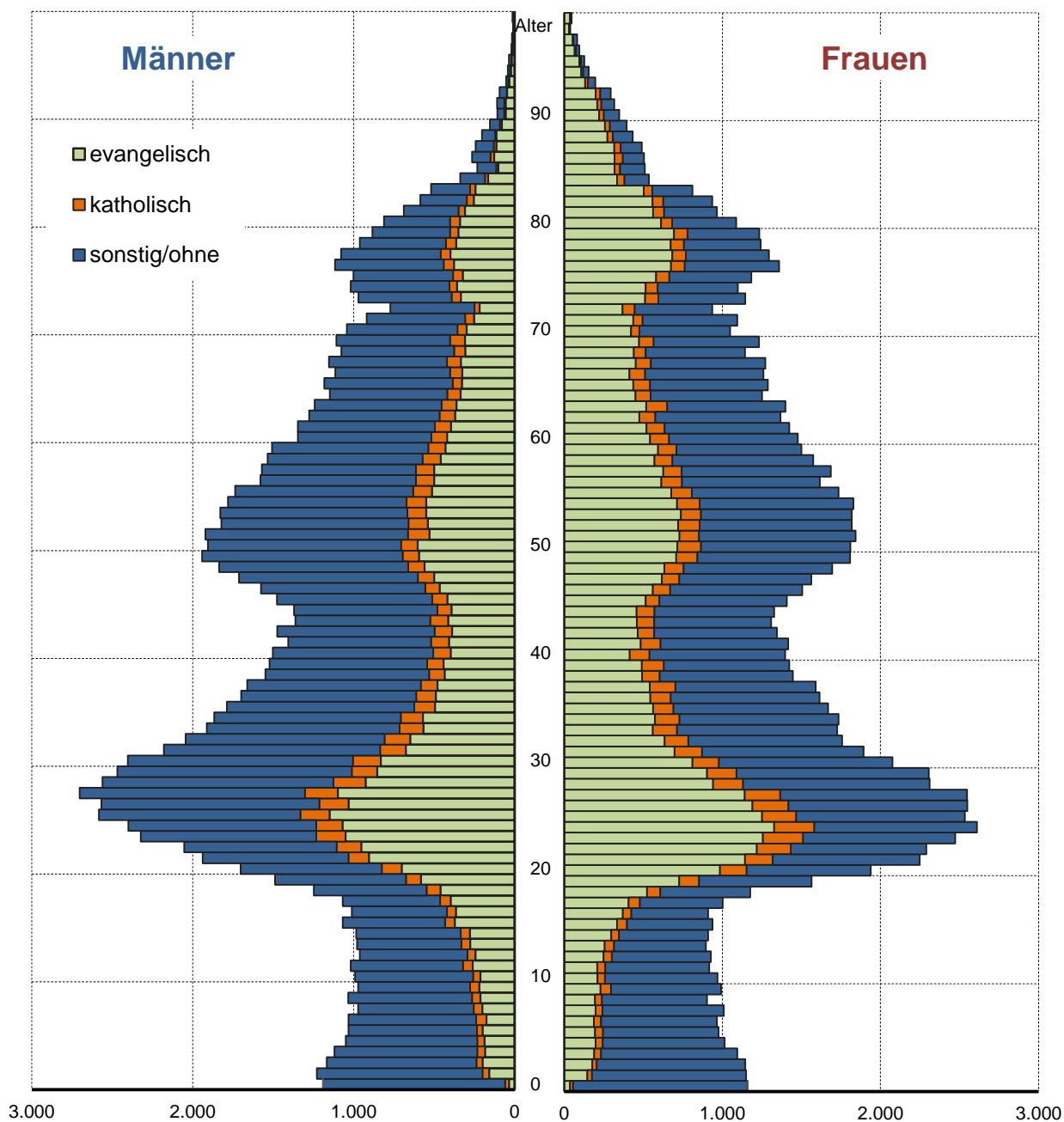

Quelle: Bürger- und Ordnungsamt der Landeshauptstadt Kiel

216. Bevölkerung nach Religionszugehörigkeit

Jahr	insgesamt	davon					
		evangelisch		katholisch		sonstige/ohne	
		absolut	in %	absolut	in %	absolut	in %
1997	237.030	125.907	53,1	20.124	8,5	90.999	38,4
1998	233.987	114.897	49,1	18.540	7,9	100.550	43,0
1999	230.463	111.266	48,3	18.058	7,8	101.139	43,9
2000	229.044	108.462	47,4	17.967	7,8	102.615	44,8
2001	229.220	106.358	46,4	17.936	7,8	104.926	45,8
2002	229.751	104.766	45,6	17.956	7,8	107.029	46,6
2003	229.901	103.203	44,9	17.735	7,7	108.963	47,4
2004	230.033	102.034	44,4	17.764	7,7	110.235	47,9
2005	230.897	101.092	43,8	17.859	7,7	111.946	48,5
2006	232.340	100.544	43,3	17.928	7,7	113.868	49,0
2007	233.701	100.120	42,8	17.986	7,7	115.595	49,5
2008	234.267	98.979	42,3	18.001	7,7	117.287	50,1
2009	235.264	98.366	41,8	18.065	7,7	118.833	50,5
2010	236.008	97.456	41,3	17.971	7,6	120.581	51,1
2011	237.584	97.297	41,0	17.885	7,5	122.402	51,5
2012	239.320	96.894	40,5	18.096	7,6	124.330	52,0
2013	240.299	95.702	39,8	18.023	7,5	126.574	52,7
2014	242.340	94.165	38,9	18.060	7,5	130.115	53,7
2015	246.269	92.776	37,7	17.913	7,3	135.580	55,1
2016	249.023	91.477	36,7	17.754	7,1	139.792	56,1
2017	249.190	89.397	35,9	17.441	7,0	142.352	57,1

Quelle: Bürger- und Ordnungsamt der Landeshauptstadt Kiel

Grafik 210. Anteil konfessionell gebunden Einwohner/innen in %

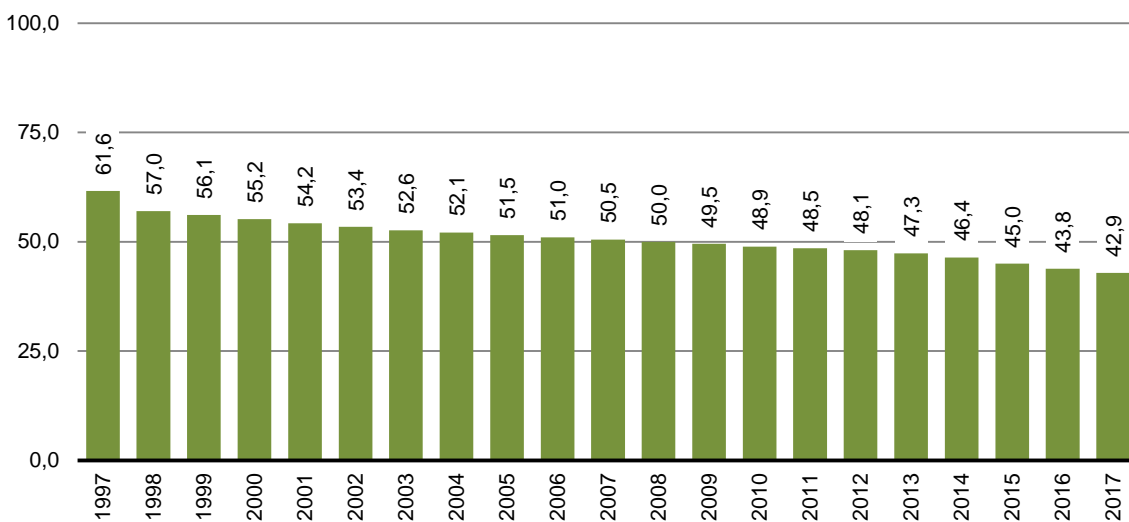

217. Bevölkerung nach Religionszugehörigkeit und Stadtteil - 2017

Stadtteil	insgesamt	davon					
		evangelisch		katholisch		sonstige/ohne	
		absolut	in %	absolut	in %	absolut	in %
Altstadt	835	325	38,9	89	10,7	421	50,4
Vorstadt	1.318	455	34,5	95	7,2	768	58,3
Exerzierplatz	6.511	2.556	39,3	509	7,8	3.446	52,9
Damperhof	3.325	1.269	38,2	270	8,1	1.786	53,7
Brunswik	6.345	2.562	40,4	462	7,3	3.321	52,3
Düsternbrook	3.239	1.268	39,1	309	9,5	1.662	51,3
Blücherplatz	11.221	4.520	40,3	858	7,6	5.843	52,1
Wik	19.656	7.039	35,8	1.419	7,2	11.198	57,0
Ravensberg	12.423	4.983	40,1	1.015	8,2	6.425	51,7
Schreventeich	11.888	5.088	42,8	932	7,8	5.868	49,4
Südfriedhof	15.336	6.119	39,9	1.115	7,3	8.102	52,8
Gaarden-Ost	18.878	4.206	22,3	1.121	5,9	13.551	71,8
Gaarden-Süd/Kronsborg	10.764	3.891	36,1	676	6,3	6.197	57,6
Hassee	12.347	4.888	39,6	778	6,3	6.681	54,1
Hasseldieksdamm	2.852	1.198	42,0	206	7,2	1.448	50,8
Ellerbek	6.321	2.026	32,1	385	6,1	3.910	61,9
Wellingdorf	8.032	2.795	34,8	500	6,2	4.737	59,0
Holtenau	5.702	2.227	39,1	320	5,6	3.155	55,3
Pries	7.421	2.896	39,0	408	5,5	4.117	55,5
Friedrichsort	2.092	767	36,7	129	6,2	1.196	57,2
Neumühlen/Dietrichsdorf	12.731	4.537	35,6	694	5,5	7.500	58,9
Elmschenhagen	17.220	6.459	37,5	947	5,5	9.814	57,0
Suchsdorf	9.396	3.984	42,4	643	6,8	4.769	50,8
Schilksee	5.027	1.934	38,5	364	7,2	2.729	54,3
Mettenhof	20.031	4.830	24,1	1.996	10,0	13.205	65,9
Russee	7.076	2.714	38,4	462	6,5	3.900	55,1
Meimersdorf	3.359	1.158	34,5	183	5,4	2.018	60,1
Moorsee	2.094	706	33,7	136	6,5	1.252	59,8
Wellsee	5.325	1.797	33,7	401	7,5	3.127	58,7
Rönne	425	200	47,1	19	4,5	206	48,5
Kiel insgesamt	249.190	89.397	35,9	17.441	7,0	142.352	57,1

Quelle: Bürger- und Ordnungsamt der Landeshauptstadt Kiel

Grafik 212. Anteil konfessionell gebunden Einwohner/innen in den Kieler Stadtteilen in %

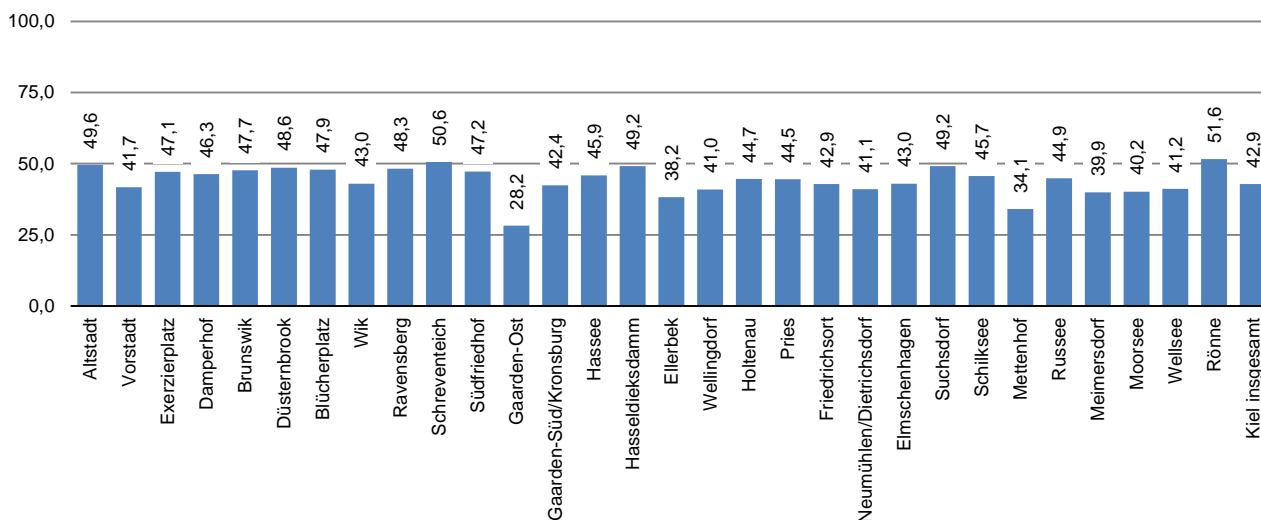

218. Bevölkerung in den Kieler Stadtteilen

Stadtteil	Jahr									
	2008	2009	2010	2011	2012	2013	2014	2015	2016	2017
Altstadt	653	633	608	611	626	625	654	665	757	835
Vorstadt	1.103	1.116	1.089	1.087	1.101	1.134	1.165	1.305	1.275	1.318
Exerzierplatz	6.156	6.183	6.237	6.308	6.414	6.426	6.388	6.397	6.480	6.511
Damperhof	3.101	3.106	3.124	3.207	3.214	3.302	3.319	3.329	3.349	3.325
Brunswik	6.036	6.184	6.236	6.263	6.354	6.451	6.464	6.488	6.420	6.345
Düsternbrook	2.984	3.032	2.986	2.975	2.987	3.049	3.200	3.192	3.203	3.239
Blücherplatz	10.768	10.818	10.818	10.853	10.989	11.068	11.114	11.245	11.225	11.221
Wik	17.715	17.769	17.904	18.383	18.699	18.602	18.813	19.317	19.737	19.656
Ravensberg	11.397	11.483	11.581	11.760	11.955	11.998	12.081	12.246	12.386	12.423
Schreventeich	11.345	11.432	11.427	11.517	11.686	11.837	11.878	11.898	11.907	11.888
Südfriedhof	14.323	14.255	14.206	14.511	14.692	14.742	14.895	15.102	15.282	15.336
Gaarden-Ost	16.287	16.375	16.289	16.386	16.500	16.986	17.662	18.314	18.906	18.878
Gaarden-Süd/Kronsborg	10.356	10.429	10.458	10.393	10.454	10.390	10.538	10.587	10.687	10.764
Hassee	11.897	12.015	12.028	12.082	12.149	12.192	12.246	12.334	12.306	12.347
Hasseldieksdamm	2.843	2.840	2.808	2.767	2.783	2.801	2.797	2.838	2.853	2.852
Ellerbek	5.780	5.833	5.841	5.793	5.818	5.793	5.894	6.003	6.226	6.321
Wellingdorf	7.877	7.901	7.989	7.979	8.028	8.034	7.984	8.010	8.083	8.032
Holtenuau	5.239	5.276	5.194	5.212	5.222	5.226	5.204	5.994	5.887	5.702
Pries	7.278	7.281	7.273	7.291	7.247	7.377	7.381	7.450	7.493	7.421
Friedrichsort	2.373	2.203	2.153	2.159	2.144	2.102	2.059	2.095	2.096	2.092
Neumühlen/Dietrichsdorf	11.729	11.787	11.914	11.866	11.920	11.910	12.005	12.173	12.631	12.731
Elmschenhagen	17.209	17.147	17.120	17.240	17.152	17.103	17.037	17.192	17.196	17.220
Suchsdorf	9.098	9.197	9.278	9.451	9.449	9.427	9.427	9.436	9.414	9.396
Schilksee	5.158	5.204	5.220	5.181	5.126	5.070	5.030	4.983	5.097	5.027
Mettenhof	18.865	18.849	18.973	19.028	19.146	19.127	19.425	19.715	19.959	20.031
Russee	7.342	7.313	7.297	7.173	7.160	7.077	7.087	7.057	7.113	7.076
Meimersdorf	2.252	2.384	2.694	2.828	2.967	2.980	3.064	3.288	3.282	3.359
Moorsee	1.622	1.683	1.734	1.769	1.822	1.967	1.947	1.980	2.079	2.094
Wellsee	5.059	5.101	5.094	5.083	5.098	5.080	5.154	5.208	5.264	5.325
Rönne	422	435	435	428	418	423	428	428	430	425
Kiel insgesamt	234.267	235.264	236.008	237.584	239.320	240.299	242.340	246.269	249.023	249.190

Quelle: Bürger- und Ordnungsamt der Landeshauptstadt Kiel

Grafik 213. Einwohner/innen in den Kieler Stadtteilen 2017

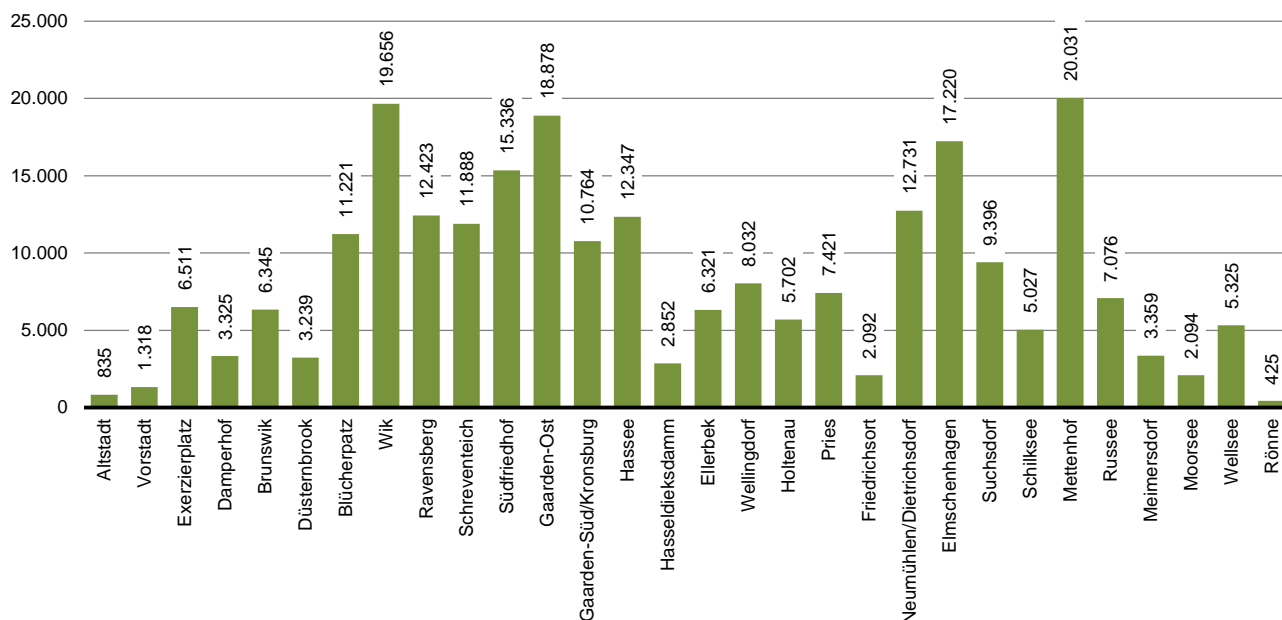

219. Veränderung der Einwohnerzahlen in den Stadtteilen seit 1987

Stadtteil	Gesamte Bevölkerung				Ausländische Bevölkerung			
	Jahr		Veränderung		Jahr		Veränderung	
	1987	2017	absolut	in %	1987	2017	absolut	in %
Altstadt	749	835	86	11,5	167	126	-41	-24,6
Vorstadt	1.131	1.318	187	16,5	133	206	73	54,9
Exerzierplatz	6.456	6.511	55	0,9	432	605	173	40,0
Damperhof	3.214	3.325	111	3,5	257	269	12	4,7
Brunswik	6.675	6.345	-330	-4,9	283	443	160	56,5
Düsternbrook	3.350	3.239	-111	-3,3	294	487	193	65,6
Blücherplatz	11.521	11.221	-300	-2,6	429	504	75	17,5
Wik	18.390	19.656	1.266	6,9	815	2.078	1.263	155,0
Ravensberg	11.159	12.423	1.264	11,3	523	1.206	683	130,6
Schreventeich	12.246	11.888	-358	-2,9	450	691	241	53,6
Südfriedhof	14.683	15.336	653	4,4	783	1.525	742	94,8
Gaarden-Ost	16.449	18.878	2.429	14,8	2.425	6.978	4.553	187,8
Gaarden-Süd/Kronsburg	11.894	10.764	-1.130	-9,5	916	1.357	441	48,1
Hassee	12.234	12.347	113	0,9	530	1.168	638	120,4
Hasseldieksdamm	3.102	2.852	-250	-8,1	153	115	-38	-24,8
Ellerbek	6.738	6.321	-417	-6,2	368	1.016	648	176,1
Wellingdorf	9.100	8.032	-1.068	-11,7	414	986	572	138,2
Holtenau	6.393	5.702	-691	-10,8	163	725	562	344,8
Pries	8.191	7.421	-770	-9,4	421	619	198	47,0
Friedrichsort	2.240	2.092	-148	-6,6	312	221	-91	-29,2
Neumühlen/Dietrichsdorf	12.874	12.731	-143	-1,1	1.066	1.937	871	81,7
Elmschenhagen	17.595	17.220	-375	-2,1	529	1.313	784	148,2
Suchsdorf	7.990	9.396	1.406	17,6	186	312	126	67,7
Schilksee	6.282	5.027	-1.255	-20,0	132	254	122	92,4
Mettenhof	19.147	20.031	884	4,6	1.248	3.964	2.716	217,6
Russee	4.871	7.076	2.205	45,3	56	293	237	423,2
Meimersdorf	1.018	3.359	2.341	230,0	21	148	127	604,8
Moorsee	1.188	2.094	906	76,3	19	153	134	705,3
Wellsee	3.099	5.325	2.226	71,8	62	454	392	632,3
Rönne	470	425	-45	-9,6	5	7	2	40,0
Kiel insgesamt	240.449	249.190	8.741	3,6	13.592	30.160	16.568	121,9

Quelle: Bürger- und Ordnungsamt der Landeshauptstadt Kiel

Grafik 214. Veränderung der Einwohner/innen in den Stadtteilen seit 1987

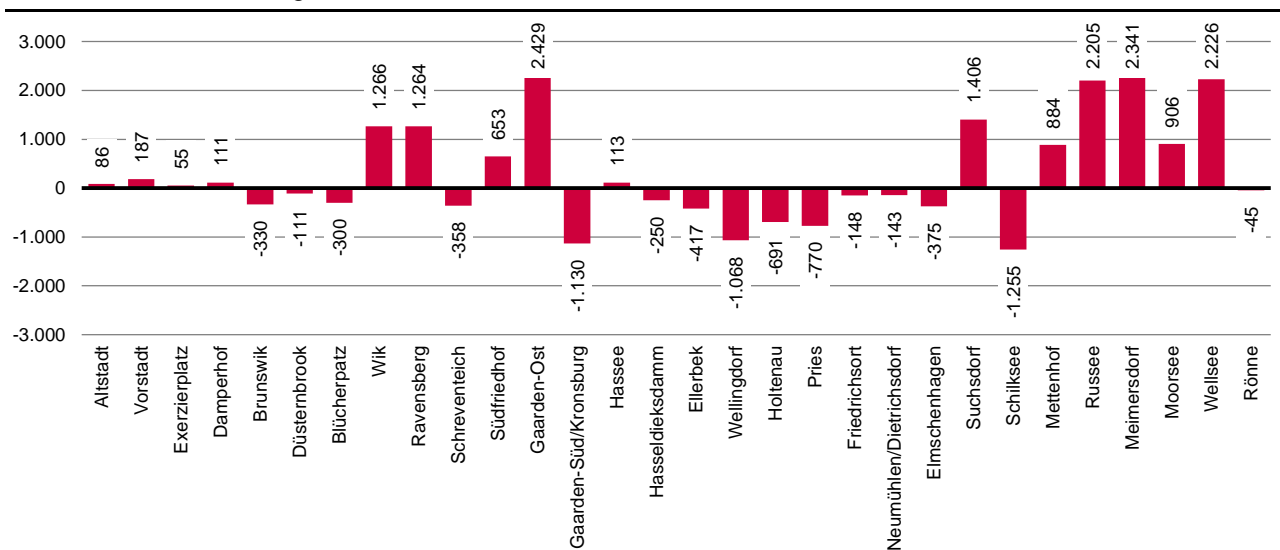

220. Bevölkerung in den Kieler Statistischen Bezirken

Stat. Bez.	zugehöriger Stadtteil	2005	2012	2013	2014	2015	2016	2017	davon		Veränderung seit 2005
									männl.	weibl.	
01.0	Altstadt	622	626	625	654	665	757	835	409	426	213
02.0	Vorstadt	998	1.101	1.134	1.165	1.305	1.275	1.318	671	647	320
03.0	Exerzierplatz	5.985	6.414	6.426	6.388	6.397	6.480	6.511	3.112	3.399	526
04.0	Damperhof	3.021	3.214	3.302	3.319	3.329	3.349	3.325	1.585	1.740	304
05.0	Brunswik	5.715	6.354	6.451	6.464	6.488	6.420	6.345	2.905	3.440	630
06.0	Düsternbrook	3.008	2.987	3.049	3.200	3.192	3.203	3.239	1.600	1.639	231
07.0	Blücherpatz	10.496	10.989	11.068	11.114	11.245	11.225	11.221	5.182	6.039	725
08.1	Wik	5.855	6.054	6.041	6.050	6.092	6.075	6.093	2.874	3.219	238
08.2	Wik	4.782	5.027	5.015	5.120	5.509	5.764	5.560	2.834	2.726	778
08.3	Wik	2.258	3.074	3.112	3.096	3.163	3.171	3.213	1.544	1.669	955
08.4	Wik	4.434	4.470	4.355	4.462	4.469	4.633	4.701	2.255	2.446	267
08.5	Wik	83	74	79	85	84	94	89	42	47	6
09.1	Ravensberg	10.317	10.871	10.908	11.005	11.052	11.084	11.159	5.201	5.958	842
09.2	Ravensberg	287	614	618	617	716	749	761	342	419	474
09.3	Ravensberg	404	470	472	459	478	553	503	295	208	99
10.0	Schreventeich	11.077	11.686	11.837	11.878	11.898	11.907	11.888	5.720	6.168	811
11.2	Südfriedhof	374	369	371	378	364	359	358	179	179	-16
11.3	Südfriedhof	281	270	257	256	271	276	274	133	141	-7
11.4	Südfriedhof	454	428	423	418	422	444	443	225	218	-11
11.5	Südfriedhof	10.530	11.344	11.430	11.583	11.745	11.930	12.002	5.931	6.071	1.472
11.6	Südfriedhof	2.188	2.281	2.261	2.260	2.300	2.273	2.259	1.061	1.198	71
12.1	Gaarden-Ost	53	139	141	140	274	283	159	91	68	106
12.2	Gaarden-Ost	16.032	16.361	16.845	17.522	18.040	18.623	18.719	10.307	8.412	2.687
13.1	Gaarden-Süd/Kronsborg	172	165	164	169	172	175	162	99	63	-10
13.2	Gaarden-Süd/Kronsborg	4.981	4.945	4.902	4.913	4.941	4.958	5.042	2.375	2.667	61
13.3	Gaarden-Süd/Kronsborg	1.493	1.479	1.492	1.496	1.502	1.490	1.478	744	734	-15
13.4	Gaarden-Süd/Kronsborg	3.678	3.865	3.832	3.960	3.972	4.064	4.082	2.239	1.843	404
14.1	Hassee	1.798	1.899	1.925	1.970	2.013	2.036	2.072	1.207	865	274
14.3	Hassee	1.348	1.354	1.333	1.333	1.330	1.322	1.296	638	658	-52
14.4	Hassee	8.479	8.636	8.670	8.673	8.721	8.678	8.702	4.287	4.415	223
14.5	Hassee	288	260	264	270	270	270	277	144	133	-11
15.1	Hasseldieksdamm	936	963	984	996	1.025	1.018	1.011	484	527	75
15.2	Hasseldieksdamm	1.911	1.820	1.817	1.801	1.813	1.835	1.841	894	947	-70
16.0	Ellerbek	5.646	5.818	5.793	5.894	6.003	6.226	6.321	3.204	3.117	675
17.0	Wellingdorf	7.706	8.028	8.034	7.984	8.010	8.083	8.032	3.918	4.114	326
18.1	Holtenuau	5.038	4.996	4.986	4.956	5.730	5.622	5.439	2.781	2.658	401
18.2	Holtenuau	259	226	240	248	264	265	263	135	128	4
19.0	Pries	7.348	7.247	7.377	7.381	7.450	7.493	7.421	3.614	3.807	73
20.0	Friedrichsort	2.364	2.144	2.102	2.059	2.095	2.096	2.092	1.008	1.084	-272
21.1	Neumühlen/Dietrichsdorf	11	13	14	14	14	12	11	6	5	-
21.2	Neumühlen/Dietrichsdorf	10.532	10.623	10.638	10.735	10.934	11.376	11.470	5.725	5.745	938
21.3	Neumühlen/Dietrichsdorf	1.334	1.284	1.258	1.256	1.225	1.243	1.250	610	640	-84
22.1	Elmschenhagen	6.688	6.508	6.469	6.419	6.428	6.347	6.407	3.178	3.229	-281
22.2	Elmschenhagen	8.035	7.969	7.979	7.981	8.119	8.181	8.134	3.941	4.193	99
22.3	Elmschenhagen	2.722	2.650	2.627	2.610	2.615	2.641	2.646	1.285	1.361	-76
22.4	Elmschenhagen	36	25	28	27	30	27	33	17	16	-3
23.1	Suchsdorf	168	46	53	52	49	50	48	24	24	-120
23.2	Suchsdorf	8.510	9.402	9.373	9.371	9.383	9.358	9.342	4.501	4.841	832
23.3	Suchsdorf	2	1	1	4	4	6	6	4	2	4
24.1	Schilksee	5.299	5.054	4.996	4.960	4.918	5.016	4.954	2.335	2.619	-345
24.2	Schilksee	49	72	74	70	65	81	73	37	36	24
25.1	Mettenhof	3.147	3.335	3.386	3.413	3.419	3.460	3.469	1.698	1.771	322
25.2	Mettenhof	15.395	15.811	15.741	16.012	16.296	16.499	16.562	8.080	8.482	1.167
26.0	Russee	7.513	7.160	7.077	7.087	7.057	7.113	7.076	3.416	3.660	-437
27.1	Meimersdorf	686	1.419	1.431	1.518	1.737	1.767	1.802	907	895	1.116
27.2	Meimersdorf	1.180	1.548	1.549	1.546	1.551	1.515	1.557	777	780	377
28.1	Moorsee	807	910	909	905	909	916	924	474	450	117
28.2	Moorsee	269	277	292	284	272	296	288	147	141	19
28.3	Moorsee	224	478	616	610	653	718	740	376	364	516
28.4	Moorsee	120	157	150	148	146	149	142	71	71	22
29.0	Wellsee	5.052	5.098	5.080	5.154	5.208	5.264	5.325	2.607	2.718	273
30.0	Rönne	419	418	423	428	428	430	425	204	221	6
Kiel insgesamt		230.897	239.320	240.299	242.340	246.269	249.023	249.190	122.689	126.501	18.293

Quelle: Bürger- und Ordnungsamt der Landeshauptstadt Kiel

221. Bevölkerung in den Kieler PLZ-Bezirken

PLZ-Bezirk	2000	2005	2010	2013	2014	2015	2016	2017	davon		Veränderung seit 2000	
									männl.	weibl.	abs.	in %
24103	10.141	10.350	10.774	11.195	11.236	11.413	11.566	11.707	5.644	6.063	1.566	15,4
24105	19.466	19.219	20.040	20.568	20.778	20.925	20.848	20.805	9.687	11.118	1.339	6,9
24106	17.724	17.411	17.904	18.602	18.813	19.317	19.737	19.656	9.549	10.107	1.932	10,9
24107	7.775	8.680	9.278	9.427	9.427	9.436	9.414	9.396	4.529	4.867	1.621	20,8
24109	21.189	21.389	21.781	21.928	22.222	22.553	22.812	22.883	11.156	11.727	1.694	8,0
24111	7.298	7.513	7.297	7.077	7.087	7.057	7.113	7.076	3.416	3.660	-222	-3,0
24113	17.203	17.066	17.162	17.258	17.328	17.447	17.439	17.551	8.750	8.801	348	2,0
24114	13.217	13.371	13.789	14.316	14.475	14.678	14.836	14.892	7.303	7.589	1.675	12,7
24116	11.143	11.353	11.711	12.129	12.168	12.181	12.202	12.170	5.853	6.317	1.027	9,2
24118	10.620	11.008	11.581	11.998	12.081	12.246	12.386	12.423	5.838	6.585	1.803	17,0
24143	20.040	20.212	20.520	21.236	22.034	22.700	23.407	23.393	12.856	10.537	3.353	16,7
24145	9.555	10.291	11.490	11.976	12.122	12.444	12.579	12.723	6.330	6.393	3.168	33,2
24146	10.858	10.768	10.604	10.612	10.600	10.739	10.826	10.786	5.230	5.556	-72	-0,7
24147	6.488	6.677	6.491	6.463	6.410	6.423	6.343	6.401	3.174	3.227	-87	-1,3
24148	13.476	13.354	13.832	13.829	13.880	14.015	14.311	14.355	7.123	7.232	879	6,5
24149	11.996	11.877	11.914	11.910	12.005	12.173	12.631	12.731	6.341	6.390	735	6,1
24159	20.855	20.358	19.840	19.775	19.674	20.522	20.573	20.242	9.910	10.332	-613	-2,9
Kiel insg.	229.044	230.897	236.008	240.299	242.340	246.269	249.023	249.190	122.689	126.501	20.146	8,8

Quelle: Bürger- und Ordnungsamt der Landeshauptstadt Kiel

Grafik 215. Einwohner/innen in den Kieler PLZ-Bezirken 2017

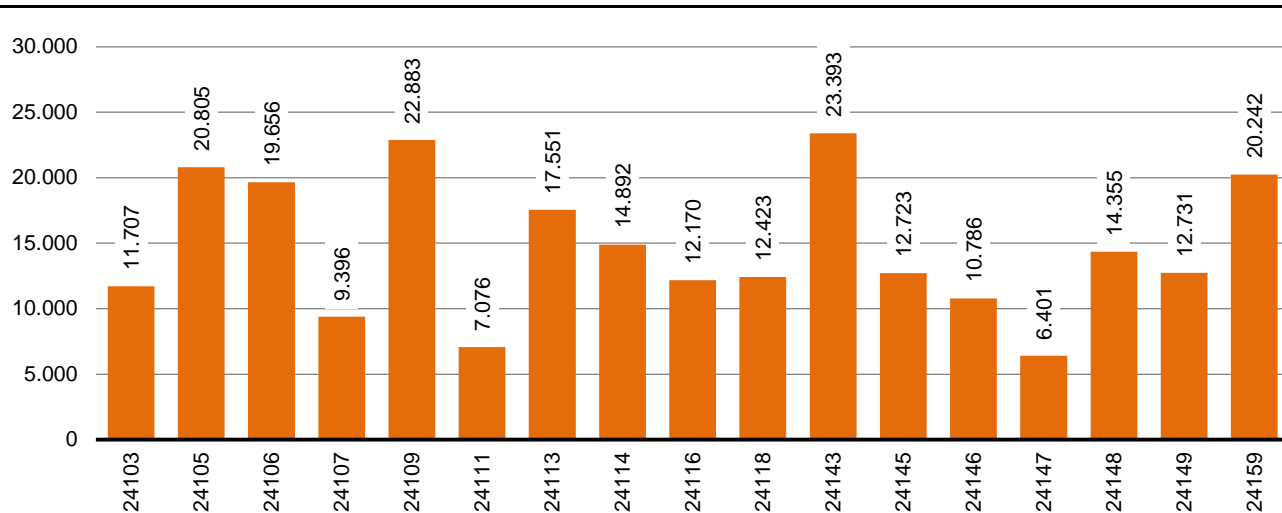

222. Entwicklung der ausländischen Bevölkerung seit 1970

Jahr	insgesamt		davon			
	Anteil an der Bevölkerung insgesamt		männlich		weiblich	
	absolut	in %	absolut	in % von 1	absolut	in % von 1
	1	2	3	4	5	6
1970	4.099	1,5	2.620	63,9	1.479	36,1
1971	7.742	2,9
1972	8.660	3,2
1973	10.214	3,9
1974	11.619	4,4	6.927	59,6	4.692	40,4
1975	11.747	4,5	6.834	58,2	4.913	41,8
1976	11.613	4,5	6.648	57,2	4.965	42,8
1977	11.490	4,5	6.492	56,5	4.998	43,5
1978	11.313	4,4	6.323	55,9	4.990	44,1
1979	12.283	4,9	6.853	55,8	5.430	44,2
1980	14.013	5,6	7.970	56,9	6.043	43,1
1981	14.935	6,0	8.483	56,8	6.452	43,2
1982	15.313	6,2	8.621	56,3	6.692	43,7
1983	15.363	6,2	8.630	56,2	6.733	43,8
1984	13.463	5,5	7.551	56,1	5.912	43,9
1985	13.205	5,4	7.296	55,3	5.909	44,7
1986	13.413	5,6	7.346	54,8	6.067	45,2
1987	13.592	5,7	7.430	54,7	6.162	45,3
1988	14.466	6,1	7.898	54,6	6.568	45,4
1989	15.355	6,4	8.361	54,5	6.993	45,5
1990	16.284	6,7	8.863	54,4	7.421	45,6
1991	17.035	7,0	9.347	54,9	7.688	45,1
1992	18.630	7,6	10.404	55,8	8.226	44,2
1993	19.585	8,0	10.931	55,8	8.654	44,2
1994	19.364	8,0	10.604	54,8	8.760	45,2
1995	20.164	8,3	11.111	55,1	9.053	44,9
1996	20.397	8,5	11.193	54,9	9.204	45,1
1997	20.583	8,7	11.220	54,5	9.363	45,5
1998	20.901	8,9	11.355	54,3	9.546	45,7
1999	20.019	8,7	10.938	54,6	9.081	45,4
2000	19.775	8,6	10.677	54,0	9.098	46,0
2001	20.576	9,0	11.025	53,6	9.551	46,4
2002	20.580	9,0	10.902	53,0	9.678	47,0
2003	20.413	8,9	10.648	52,2	9.763	47,8
2004	19.855	8,6	10.233	51,5	9.622	48,5
2005	20.175	8,7	10.319	51,1	9.856	48,9
2006	20.034	8,6	10.300	51,4	9.734	48,6
2007	20.104	8,6	10.345	51,5	9.759	48,5
2008	19.398	8,3	9.889	51,0	9.509	49,0
2009	19.151	8,1	9.687	50,6	9.464	49,4
2010	18.835	8,0	9.479	50,3	9.356	49,7
2011	18.661	7,9	9.375	50,2	9.286	49,8
2012	19.252	8,0	9.733	50,6	9.519	49,4
2013	19.979	8,3	10.139	50,7	9.840	49,3
2014	21.883	9,0	11.292	51,6	10.591	48,4
2015	25.763	10,5	13.645	53,0	12.118	47,0
2016	28.995	11,6	15.503	53,5	13.492	46,5
2017	30.160	12,1	16.016	53,1	14.144	46,9

Quelle: 1970 Statistisches Landesamt Schleswig-Holstein, ab 1971 Bürger- und Ordnungsamt der Landeshauptstadt Kiel, Einwohner am Ort der alleinigen- oder Hauptwohnung jeweils zum 31.12. des Jahres

Grafik 216. Entwicklung der ausländischen Bevölkerung seit 1970

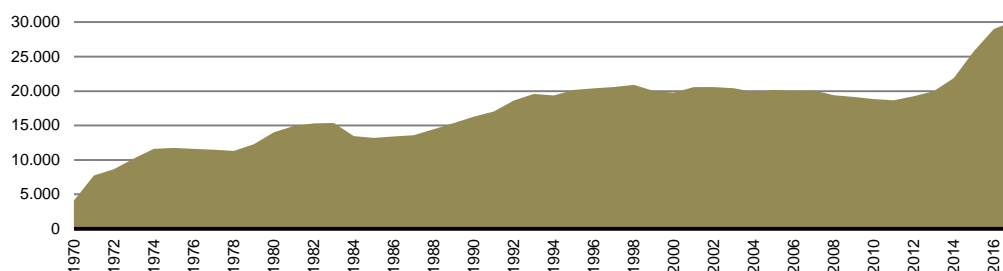

223. Ausländer/innen nach Altersjährgängen - 2017

Alter	Ausländer/innen insgesamt		davon		Alter	Ausländer/innen insgesamt		davon	
	abs.	in % ¹	männlich	weiblich		abs.	in % ¹	männlich	weiblich
<1	354	15,1	185	169	50	338	9,1	174	164
1	384	16,1	194	190	51	351	9,3	197	154
2	314	13,6	153	161	52	327	9,0	173	154
3	303	13,7	153	150	53	280	7,7	134	146
4	282	13,7	152	130	54	293	8,1	160	133
5	293	14,6	140	153	55	299	8,6	153	146
6	287	14,4	145	142	56	243	7,6	123	120
7	274	13,8	136	138	57	225	6,9	117	108
8	275	14,2	144	131	58	234	7,5	108	126
9	279	14,2	135	144	59	201	6,7	115	86
10	289	14,7	139	150	60	223	7,9	101	122
11	232	12,0	122	110	61	196	7,1	93	103
12	247	13,1	122	125	62	212	8,0	96	116
13	210	11,2	92	118	63	176	6,7	83	93
14	247	13,0	120	127	64	152	6,3	61	91
15	245	12,2	133	112	65	201	8,1	79	122
16	244	12,7	134	110	66	169	7,1	70	99
17	236	11,4	129	107	67	215	8,9	88	127
18	362	14,9	244	118	68	158	7,1	67	91
19	433	14,2	245	188	69	172	7,4	79	93
20	491	13,5	281	210	70	164	7,8	87	77
21	566	13,5	309	257	71	169	8,4	77	92
22	578	13,3	327	251	72	157	9,2	83	74
23	666	13,9	351	315	73	142	6,7	71	71
24	731	14,6	424	307	74	100	4,7	68	32
25	767	15,0	430	337	75	132	6,0	69	63
26	838	16,4	478	360	76	99	4,0	43	56
27	837	15,9	468	369	77	106	4,5	51	55
28	813	16,7	451	362	78	82	3,7	43	39
29	804	16,8	453	351	79	65	3,1	41	24
30	761	17,0	441	320	80	59	3,1	34	25
31	732	18,0	418	314	81	64	3,9	29	35
32	683	18,0	388	295	82	36	2,4	20	16
33	703	19,3	391	312	83	39	2,9	16	23
34	673	18,7	362	311	84	31	3,5	15	16
35	626	18,1	360	266	85	26	3,5	14	12
36	593	17,9	310	283	86	22	2,9	10	12
37	601	18,5	332	269	87	18	2,4	6	12
38	548	18,3	283	265	88	17	2,7	6	11
39	523	17,7	286	237	89	10	1,8	4	6
40	565	19,5	273	292	90 +	41	1,9	8	33
41	521	18,5	264	257					
42	530	18,8	283	247					
43	487	18,2	259	228					
44	444	16,5	240	204					
45	436	15,1	227	209					
46	417	13,5	226	191					
47	402	12,3	217	185					
48	409	11,6	210	199					
49	381	10,2	191	190					

Quelle: Bürger- und Ordnungsamt der Landeshauptstadt Kiel

¹ Anteil in Prozent von allen Einwohner/innen dieses Alters

Grafik 217. Altersaufbau der ausländischen Bevölkerung in Kiel

Alterspyramide der Ausländerinnen und Ausländer in Kiel
(Stand: 31.12.2017)

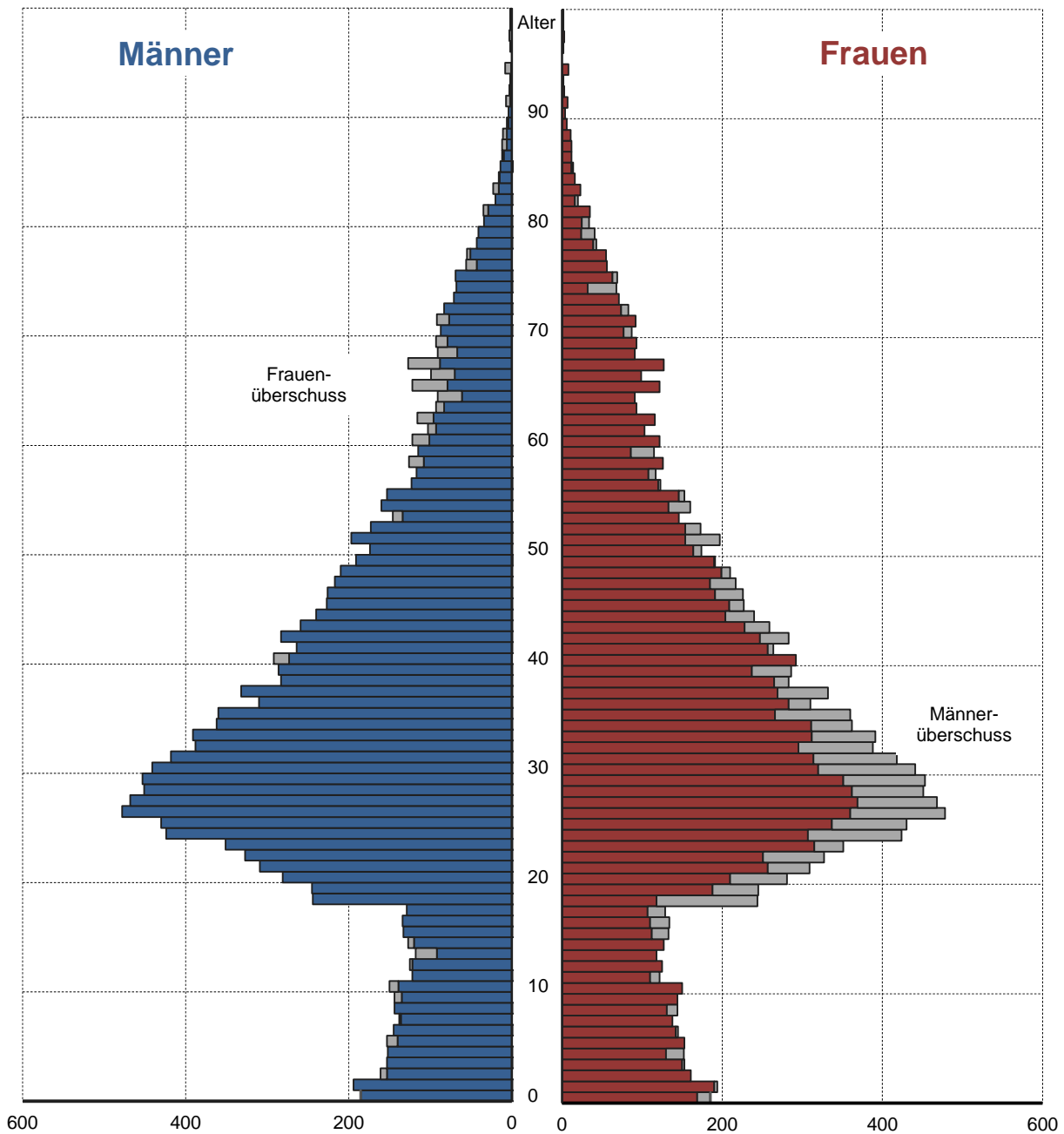

Quelle: Bürger- und Ordnungsamt der Landeshauptstadt Kiel

224. Ausländische Bevölkerung nach Altersgruppen und Geschlecht

Jahr	insg.	Altersgruppe von ... bis unter ...								
		0 -< 1	1 -< 6	6 -< 15	15 -< 18	18 -< 21	21 -< 45	45 -< 60	60 -< 65	65 u. ä.
insgesamt										
2003	20.411	109	821	1.896	620	796	10.810	3.550	808	1.001
2004	19.855	119	691	1.808	633	719	10.517	3.494	818	1.056
2005	20.175	124	604	1.759	598	732	10.769	3.536	874	1.179
2006	20.034	129	624	1.611	569	721	10.684	3.493	934	1.269
2007	20.104	110	630	1.546	567	705	10.684	3.491	965	1.406
2008	19.344	86	558	1.381	570	555	10.269	3.404	1.015	1.506
2009	19.151	88	509	1.227	540	626	10.158	3.419	1.008	1.576
2010	18.835	105	497	1.144	482	603	9.873	3.379	1.044	1.708
2011	18.661	100	533	1.051	467	615	9.875	3.297	969	1.754
2012	19.252	100	587	1.005	419	644	10.252	3.390	964	1.891
2013	19.979	110	632	1.054	417	661	10.696	3.533	900	1.976
2014	21.883	158	771	1.222	499	766	11.587	3.859	907	2.114
2015	25.763	208	1.120	1.746	625	1.056	13.534	4.285	918	2.271
2016	28.995	321	1.375	2.201	713	1.252	15.126	4.684	947	2.376
2017	30.160	354	1.576	2.340	725	1.286	15.590	4.836	959	2.494
männlich										
2003	10.648	55	417	995	322	392	5.663	1.827	465	512
2004	10.233	70	353	923	335	364	5.416	1.771	473	528
2005	10.319	64	311	926	309	363	5.477	1.775	495	599
2006	10.300	68	336	838	299	361	5.498	1.740	521	639
2007	10.345	59	329	817	302	344	5.512	1.727	530	725
2008	9.835	48	298	725	311	239	5.198	1.705	526	785
2009	9.687	51	272	643	301	322	5.080	1.687	500	831
2010	9.479	54	259	592	271	315	4.915	1.688	485	900
2011	9.375	52	285	541	252	341	4.900	1.645	441	918
2012	9.733	45	296	499	232	363	5.158	1.738	411	991
2013	10.139	58	309	510	211	372	5.480	1.803	376	1.020
2014	11.292	80	390	565	264	417	6.092	2.028	388	1.068
2015	13.645	105	563	851	338	605	7.399	2.256	406	1.122
2016	15.503	162	685	1.100	413	711	8.375	2.476	426	1.155
2017	16.016	185	792	1.155	396	770	8.581	2.525	434	1.178
weiblich										
2003	9.763	54	404	901	298	404	5.147	1.723	343	489
2004	9.622	49	338	885	298	355	5.101	1.723	345	528
2005	9.856	60	293	833	289	369	5.292	1.761	379	580
2006	9.734	61	288	773	270	360	5.186	1.753	413	630
2007	9.759	51	301	729	265	361	5.172	1.764	435	681
2008	9.509	38	260	656	259	316	5.071	1.699	489	721
2009	9.464	37	237	584	239	304	5.078	1.732	508	745
2010	9.356	51	238	552	211	288	4.958	1.691	559	808
2011	9.286	48	248	510	215	274	4.975	1.652	528	836
2012	9.519	55	291	506	187	281	5.094	1.652	553	900
2013	9.840	52	323	544	206	289	5.216	1.730	524	956
2014	10.591	78	381	657	235	349	5.495	1.831	519	1.046
2015	12.118	103	557	895	287	451	6.135	2.029	512	1.149
2016	13.492	159	690	1.101	300	541	6.751	2.208	521	1.221
2017	14.144	169	784	1.185	329	516	7.009	2.311	525	1.316

Quelle: Bürger- und Ordnungsamt der Landeshauptstadt Kiel

225. Ausländische Bevölkerung nach Altersgruppen und Geschlecht in den Stadtteilen - 2017

Stadtteil	insg.	Altersgruppe von ... bis unter ...								
		0 -< 1	1 -< 6	6 -< 15	15 -< 18	18 -< 21	21 -< 45	45 -< 60	60 -< 65	65 u. ä.
insgesamt										
Altstadt	126	-	3	3	2	3	83	26	2	4
Vorstadt	206	3	10	8	2	5	112	36	7	23
Exerzierplatz	605	3	14	21	5	24	406	69	21	42
Damperhof	269	2	11	11	2	14	169	41	8	11
Brunswik	443	5	11	14	7	16	278	63	11	38
Düsternbrook	487	4	16	8	-	22	364	37	12	24
Blücherplatz	504	1	13	12	3	10	304	81	17	63
Wik	2.078	12	70	99	33	111	1.371	216	55	111
Ravensberg	1.206	1	8	19	8	61	965	87	26	31
Schreventeich	691	2	20	25	6	26	449	89	18	56
Südfriedhof	1.525	12	61	85	41	70	873	230	40	113
Gaarden-Ost	6.978	106	441	663	179	300	3.207	1.238	225	619
Gaarden-Süd/Kronsborg	1.357	16	77	93	38	71	666	226	46	124
Hassee	1.168	9	41	63	27	55	595	215	50	113
Hasseldieksdamm	115	-	3	3	1	4	60	22	6	16
Ellerbek	1.016	12	55	72	16	33	526	184	31	87
Wellingdorf	986	11	46	69	18	37	475	192	39	99
Holtenau	725	3	48	87	27	62	372	75	16	35
Pries	619	2	43	37	23	20	253	126	24	91
Friedrichsort	221	-	11	9	3	3	84	45	17	49
Neumühlen/Dietrichsdorf	1.937	33	107	168	48	91	967	275	51	197
Elmschenhagen	1.313	20	70	101	49	58	618	217	50	130
Suchsdorf	312	-	11	21	5	4	126	76	16	53
Schilksee	254	2	11	20	9	8	96	46	15	47
Mettenhof	3.964	83	327	562	141	146	1.714	659	107	225
Russee	293	4	9	14	9	9	134	75	10	29
Meimersdorf	148	3	7	13	3	5	66	30	7	14
Moorsee	153	1	11	13	1	5	74	28	8	12
Wellsee	454	4	21	27	19	13	181	131	23	35
Rönne	7	-	-	-	-	-	2	1	1	3
Kiel insgesamt	30.160	354	1.576	2.340	725	1.286	15.590	4.836	959	2.494
darunter weiblich										
Altstadt	55	-	2	1	1	2	35	9	2	3
Vorstadt	99	1	5	4	1	4	53	16	3	12
Exerzierplatz	256	1	6	14	2	7	162	30	14	20
Damperhof	119	2	3	8	2	2	73	17	6	6
Brunswik	203	3	4	5	5	1	134	26	6	19
Düsternbrook	220	2	6	3	-	12	159	19	6	13
Blücherplatz	254	-	8	6	2	4	147	44	14	29
Wik	965	7	40	43	11	31	631	111	28	63
Ravensberg	606	-	8	13	3	33	479	42	15	13
Schreventeich	331	-	12	16	4	12	202	46	10	29
Südfriedhof	734	5	29	43	19	33	412	116	19	58
Gaarden-Ost	3.111	45	213	337	88	120	1.305	555	119	329
Gaarden-Süd/Kronsborg	599	6	38	47	14	27	283	102	24	58
Hassee	518	5	22	32	8	18	249	100	20	64
Hasseldieksdamm	67	-	2	2	-	1	36	12	5	9
Ellerbek	459	6	25	39	9	15	229	75	16	45
Wellingdorf	482	4	22	42	10	12	226	99	19	48
Holtenau	266	2	27	41	10	13	107	34	11	21
Pries	315	1	20	21	11	12	127	65	14	44
Friedrichsort	106	-	7	5	2	-	40	21	10	21
Neumühlen/Dietrichsdorf	915	17	52	85	24	49	419	128	36	105
Elmschenhagen	610	10	28	52	21	23	276	105	28	67
Suchsdorf	168	-	5	7	4	2	72	36	10	32
Schilksee	128	2	7	9	4	2	46	26	7	25
Mettenhof	1.978	45	167	279	62	67	861	319	52	126
Russee	161	2	5	8	7	2	72	41	7	17
Meimersdorf	81	3	2	5	1	4	39	15	2	10
Moorsee	63	-	7	6	-	1	29	11	3	6
Wellsee	270	-	12	12	4	7	104	90	19	22
Rönne	5	-	-	-	-	-	2	1	-	2
Kiel insgesamt	14.144	169	784	1.185	329	516	7.009	2.311	525	1.316

Quelle: Bürger- und Ordnungsamt der Landeshauptstadt Kiel

226. Ausländische Bevölkerung nach Altersgruppen und Stadtteilen - 2017

Stadtteil	insg.	davon in der Altersgruppe von ... bis unter ... Jahre																75-<80	80 u.ä.			
		0-<3	3-<6	6-<10	10-<12	12-<15	15-<18	18-<21	21-<25	25-<30	30-<35	35-<40	40-<45	45-<50	50-<55	55-<60	60-<65			65-<70	70-<75	
Altstadt	126	1	2	2	1	-	2	3	8	22	28	13	12	15	8	3	2	4	-	-	-	-
Vorstadt	206	6	7	4	2	2	2	5	18	37	27	15	15	16	11	9	7	10	4	4	8	1
Exerzierplatz	605	10	7	9	1	11	5	24	58	123	96	63	66	30	27	12	21	20	9	9	8	5
Dampferhof	269	7	6	4	3	4	2	14	31	43	41	31	23	14	17	10	8	5	1	1	2	3
Brunswik	443	9	7	6	4	4	7	16	35	64	78	51	50	22	26	15	11	18	7	7	7	6
Düsterbrook	487	7	13	5	1	2	2	22	58	139	81	58	28	18	9	10	12	6	5	5	8	5
Blücherplatz	504	7	7	6	4	2	3	10	34	64	93	76	37	32	25	24	17	23	17	7	7	16
Wik	2.078	45	37	43	22	34	33	111	341	462	259	172	137	92	64	60	55	43	31	19	19	18
Ravensberg	1.206	5	4	11	3	5	8	61	232	396	213	74	50	31	36	20	26	16	5	7	7	3
Schreventeich	691	11	11	13	7	5	6	26	66	141	117	72	53	37	27	25	18	23	13	10	10	10
Südfriedhof	1.525	40	33	36	11	38	41	70	129	267	221	145	111	100	79	51	40	46	29	21	21	17
Gaarden-Ost	6.978	302	245	312	156	195	179	300	470	762	748	636	591	537	415	286	225	213	189	136	81	81
Gaarden-Süd/Kronsburg	1.357	50	43	48	20	25	38	71	110	147	165	135	109	94	77	55	46	46	38	25	15	15
Hassee	1.168	32	18	31	15	17	27	55	82	131	162	122	98	89	64	62	50	45	35	13	20	20
Hasseldieksdamm	115	1	2	1	2	2	1	4	4	13	15	11	17	12	7	3	6	5	4	2	2	5
Ellerbek	1.016	40	27	34	18	20	16	33	83	114	111	104	114	80	62	42	31	26	28	17	16	16
Wellingdorf	986	34	23	30	11	28	18	37	76	106	98	91	104	69	69	54	39	40	34	13	12	12
Holtenu	725	26	25	42	14	31	27	62	89	104	63	56	60	30	24	21	16	14	11	2	8	8
Pries	619	26	19	18	3	16	23	20	31	60	60	44	58	49	49	28	24	38	26	16	11	11
Friedrichsort	221	2	9	4	2	3	3	3	12	16	15	21	20	19	11	15	17	15	19	12	3	3
Neumühlen/Dietrichsdorf	1.937	84	56	76	36	56	48	91	203	249	200	168	147	118	97	60	51	68	67	42	20	20
Elmschenhagen	1.313	47	43	39	26	36	49	58	86	133	112	153	134	106	66	45	50	47	45	26	12	12
Suchsdorf	312	4	7	11	6	4	5	4	17	28	25	24	32	36	25	15	16	17	13	9	14	14
Schilksee	254	6	7	11	4	5	9	8	14	22	25	22	13	19	11	16	15	15	10	11	11	11
Mettenhof	3.964	216	194	276	139	147	141	146	206	340	397	411	360	276	197	186	107	68	68	45	44	44
Russee	293	9	4	8	3	3	9	9	16	22	28	34	34	32	25	18	10	14	8	6	1	1
Meimersdorf	148	6	4	8	4	1	3	5	6	10	22	14	14	14	10	6	7	6	4	4	-	-
Moorsee	153	5	7	8	3	2	1	5	8	14	11	23	18	10	3	15	8	6	2	3	3	1
Wellsee	454	14	11	19	2	6	19	13	17	29	41	52	42	48	48	35	23	16	10	5	4	4
Rönne	7	-	-	-	-	-	-	-	1	1	-	-	-	-	-	1	1	2	2	5	4	1
Kiel insgesamt	30.160	1.052	878	1.115	521	704	725	1.286	2.541	4.059	3.552	2.891	2.547	2.045	1.589	1.202	959	915	732	484	363	363

Quelle: Bürger- und Ordnungsamt der Landeshauptstadt Kiel

227. Prozentuale Verteilung der ausländischen Bevölkerung nach Altersgruppen und Stadtteilen - 2017

Stadtteil	insg.	davon in der Altersgruppe von ... bis unter ... Jahre																			
		0-<3	3-<6	6-<10	10-<12	12-<15	15-<18	18-<21	21-<25	25-<30	30-<35	35-<40	40-<45	45-<50	50-<55	55-<60	60-<65	65-<70	70-<75	75-<80	80 u.ä.
Altstadt	100,0	0,8	1,6	1,6	0,8	-	1,6	2,4	6,3	17,5	22,2	10,3	9,5	11,9	6,3	2,4	1,6	3,2	-	-	-
Vorstadt	100,0	2,9	3,4	1,9	1,0	1,0	2,4	2,4	8,7	18,0	13,1	7,3	7,3	7,8	5,3	4,4	3,4	4,9	1,9	3,9	0,5
Exerzierplatz	100,0	1,7	1,2	1,5	0,2	1,8	0,8	4,0	9,6	20,3	15,9	10,4	10,9	5,0	4,5	2,0	3,5	3,3	1,5	1,3	0,8
Dampferhof	100,0	2,6	2,2	1,5	1,1	1,5	0,7	5,2	11,5	16,0	15,2	11,5	8,6	5,2	6,3	3,7	3,0	1,9	0,4	0,7	1,1
Brunswik	100,0	2,0	1,6	1,4	0,9	0,9	1,6	3,6	7,9	14,4	17,6	11,5	11,3	5,0	5,9	3,4	2,5	4,1	1,6	1,6	1,4
Düsterbrook	100,0	1,4	2,7	1,0	0,2	0,4	-	4,5	11,9	28,5	16,6	11,9	5,7	3,7	1,8	2,1	2,5	1,2	1,0	1,6	1,0
Blücherplatz	100,0	1,4	1,4	1,2	0,8	0,4	0,6	2,0	6,7	12,7	18,5	15,1	7,3	6,3	5,0	4,8	3,4	4,6	3,4	1,4	3,2
Wik	100,0	2,2	1,8	2,1	1,1	1,6	1,6	5,3	16,4	22,2	12,5	8,3	6,6	4,4	3,1	2,9	2,6	2,1	1,5	0,9	0,9
Ravensberg	100,0	0,4	0,3	0,9	0,2	0,4	0,7	5,1	19,2	32,8	17,7	6,1	4,1	2,6	3,0	1,7	2,2	1,3	0,4	0,6	0,2
Schreventeich	100,0	1,6	1,6	1,9	1,0	0,7	0,9	3,8	9,6	20,4	16,9	10,4	7,7	5,4	3,9	3,6	2,6	3,3	1,9	1,4	1,4
Südfriedhof	100,0	2,6	2,2	2,4	0,7	2,5	2,7	4,6	8,5	17,5	14,5	9,5	7,3	6,6	5,2	3,3	2,6	3,0	1,9	1,4	1,1
Gaarden-Ost	100,0	4,3	3,5	4,5	2,2	2,8	2,6	4,3	6,7	10,9	10,7	9,1	8,5	7,7	5,9	4,1	3,2	3,1	2,7	1,9	1,2
Gaarden-Süd/Kronsburg	100,0	3,7	3,2	3,5	1,5	1,8	2,8	5,2	8,1	10,8	12,2	9,9	8,0	6,9	5,7	4,1	3,4	3,4	2,8	1,8	1,1
Hassee	100,0	2,7	1,5	2,7	1,3	1,5	2,3	4,7	7,0	11,2	13,9	10,4	8,4	7,6	5,5	5,3	4,3	3,9	3,0	1,1	1,7
Hasseldieksdamm	100,0	0,9	1,7	0,9	-	1,7	0,9	3,5	3,5	11,3	13,0	9,6	14,8	10,4	6,1	2,6	5,2	4,3	3,5	1,7	4,3
Eilerbek	100,0	3,9	2,7	3,3	1,8	2,0	1,6	3,2	8,2	11,2	10,9	10,2	11,2	7,9	6,1	4,1	3,1	2,6	2,8	1,7	1,6
Wellingdorf	100,0	3,4	2,3	3,0	1,1	2,8	1,8	3,8	7,7	10,8	9,9	9,2	10,5	7,0	7,0	5,5	4,0	4,1	3,4	1,3	1,2
Holtenu	100,0	3,6	3,4	5,8	1,9	4,3	3,7	8,6	12,3	14,3	8,7	7,7	8,3	4,1	3,3	2,9	2,2	1,9	1,5	0,3	1,1
Pries	100,0	4,2	3,1	2,9	0,5	2,6	3,7	3,2	5,0	9,7	9,7	7,1	9,4	7,9	7,9	4,5	3,9	6,1	4,2	2,6	1,8
Friedrichsort	100,0	0,9	4,1	1,8	0,9	1,4	1,4	1,4	5,4	7,2	6,8	9,5	9,0	8,6	5,0	6,8	7,7	6,8	8,6	5,4	1,4
Neumühlen/Dietrichsdorf	100,0	4,3	2,9	3,9	1,9	2,9	2,5	4,7	10,5	12,9	10,3	8,7	7,6	6,1	5,0	3,1	2,6	3,5	3,5	2,2	1,0
Elmscherhagen	100,0	3,6	3,3	3,0	2,0	2,7	3,7	4,4	6,5	10,1	8,5	11,7	10,2	8,1	5,0	3,4	3,8	3,6	3,4	2,0	0,9
Suchsdorf	100,0	1,3	2,2	3,5	1,9	1,3	1,6	1,3	5,4	9,0	8,0	7,7	10,3	11,5	8,0	4,8	5,1	5,4	4,2	2,9	4,5
Schilksee	100,0	2,4	2,8	4,3	1,6	2,0	3,5	3,1	5,5	8,7	9,8	8,7	5,1	7,5	4,3	6,3	5,9	5,9	3,9	4,3	4,3
Mettenhof	100,0	5,4	4,9	7,0	3,5	3,7	3,6	3,7	5,2	8,6	10,0	10,4	9,1	7,0	5,0	4,7	2,7	1,7	1,7	1,1	1,1
Russee	100,0	3,1	1,4	2,7	1,0	1,0	3,1	3,1	5,5	7,5	9,6	11,6	11,6	10,9	8,5	6,1	3,4	4,8	2,7	2,0	0,3
Meimersdorf	100,0	4,1	2,7	5,4	2,7	0,7	2,0	3,4	4,1	6,8	14,9	9,5	9,5	9,5	6,8	4,1	4,7	4,1	2,7	2,7	-
Moorsee	100,0	3,3	4,6	5,2	2,0	1,3	0,7	3,3	5,2	9,2	7,2	15,0	11,8	6,5	2,0	9,8	5,2	3,9	1,3	2,0	0,7
Wellsee	100,0	3,1	2,4	4,2	0,4	1,3	4,2	2,9	3,7	6,4	9,0	11,5	9,3	10,6	10,6	7,7	5,1	3,5	2,2	1,1	0,9
Rönne	100,0	-	-	-	-	-	-	-	14,3	14,3	-	-	-	-	-	14,3	14,3	28,6	-	-	14,3
Kiel insgesamt	100,0	3,5	2,9	3,7	1,7	2,3	2,4	4,3	8,4	13,5	11,8	9,6	8,4	6,8	5,3	4,0	3,2	3,0	2,4	1,6	1,2

Quelle: Bürger- und Ordnungsamt der Landeshauptstadt Kiel

228. Ausländische Bevölkerung in den Stadtteilen

Stadtteil	2005	2012	2013	2014	2015	2016	2017	davon		Veränderung seit 2005	
								männl.	weibl.	abs.	in %
Altstadt	125	68	67	90	108	120	126	71	55	1	0,8
Vorstadt	170	131	146	166	265	200	206	107	99	75	44,1
Exerzierplatz	459	443	478	456	493	549	605	349	256	146	31,8
Damperhof	235	189	219	233	252	254	269	150	119	34	14,5
Brunswik	393	377	405	411	412	437	443	240	203	50	12,7
Düsternbrook	378	425	453	462	465	467	487	267	220	109	28,8
Blücherplatz	445	425	441	456	513	503	504	250	254	59	13,3
Wik	1.199	1.257	1.181	1.296	1.766	2.151	2.078	1.113	965	879	73,3
Ravensberg	1.049	882	948	972	1.058	1.210	1.206	600	606	157	15,0
Schreventeich	608	588	637	611	618	629	691	360	331	83	13,7
Südfriedhof	1.087	979	1.006	1.124	1.257	1.445	1.525	791	734	438	40,3
Gaarden-Ost	4.129	4.082	4.417	5.188	5.997	6.859	6.978	3.867	3.111	2.849	69,0
Gaarden-Süd/Kronsburg	968	935	935	1.092	1.184	1.291	1.357	758	599	389	40,2
Hassee	930	886	853	909	959	1.047	1.168	650	518	238	25,6
Hasseldieksdamm	112	91	95	101	106	110	115	48	67	3	2,7
Ellerbek	542	606	607	682	799	926	1.016	557	459	474	87,5
Wellingdorf	684	695	720	772	859	967	986	504	482	302	44,2
Holtenau	220	161	169	176	980	907	725	459	266	505	229,5
Pries	403	442	460	449	529	658	619	304	315	216	53,6
Friedrichsort	466	254	198	180	183	203	221	115	106	-245	-52,6
Neumühlen/Dietrichsdorf	1.066	976	1.012	1.091	1.382	1.641	1.937	1.022	915	871	81,7
Elmschenhagen	852	796	812	881	1.028	1.175	1.313	703	610	461	54,1
Suchsdorf	250	251	252	268	284	351	312	144	168	62	24,8
Schilksee	202	160	163	160	176	289	254	126	128	52	25,7
Mettenhof	2.537	2.479	2.592	2.898	3.200	3.627	3.964	1.986	1.978	1.427	56,2
Russee	221	186	214	225	276	293	293	132	161	72	32,6
Meimersdorf	69	111	113	124	141	140	148	67	81	79	114,5
Moorsee	68	91	107	102	133	141	153	90	63	85	125,0
Wellsee	301	279	271	301	333	398	454	184	270	153	50,8
Rönne	7	7	8	7	7	7	7	2	5	-	-
Kiel insgesamt	20.175	19.252	19.979	21.883	25.763	28.995	30.160	16.016	14.144	9.985	49,5

Quelle: Bürger- und Ordnungsamt der Landeshauptstadt Kiel

Grafik 218. Veränderung der ausländischen Bevölkerung in den Stadtteilen seit 2005

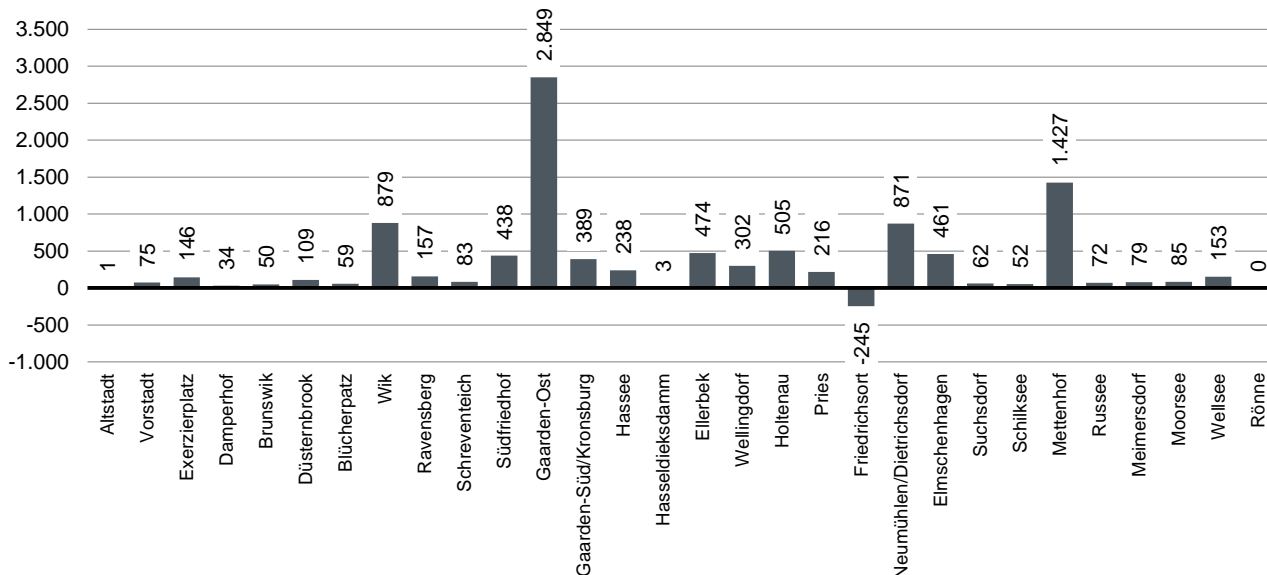

229. Ausländer/innen in den Kieler Statistischen Bezirken

Stat. Bez.	zugehöriger Stadtteil	2005	2012	2013	2014	2015	2016	2017	davon		Veränderung seit 2005	
									männl.	weibl.	abs.	in %
01.0	Altstadt	125	68	67	90	108	120	126	71	55	1	0,8
02.0	Vorstadt	170	131	146	166	265	200	206	107	99	36	21,2
03.0	Exerzierplatz	459	443	478	456	493	549	605	349	256	146	31,8
04.0	Damperhof	235	189	219	233	252	254	269	150	119	34	14,5
05.0	Brunswik	393	377	405	411	412	437	443	240	203	50	12,7
06.0	Düsternbrook	378	425	453	462	465	467	487	267	220	109	28,8
07.0	Blücherpatz	445	425	441	456	513	503	504	250	254	59	13,3
08.1	Wik	262	280	292	314	325	345	360	164	196	98	37,4
08.2	Wik	308	301	296	314	711	948	779	476	303	471	152,9
08.3	Wik	137	140	144	147	162	166	195	93	102	58	42,3
08.4	Wik	488	536	447	517	562	680	735	375	360	247	50,6
08.5	Wik	4	-	2	4	6	12	9	5	4	5	125,0
09.1	Ravensberg	758	575	621	625	686	759	792	381	411	34	4,5
09.2	Ravensberg	113	89	99	117	118	129	134	55	79	21	18,6
09.3	Ravensberg	178	218	228	230	254	322	280	164	116	102	57,3
10.0	Schreventeich	608	588	637	611	618	629	691	360	331	83	13,7
11.2	Südfriedhof	12	17	16	17	18	17	17	4	13	5	41,7
11.3	Südfriedhof	11	15	11	13	13	17	15	5	10	4	36,4
11.4	Südfriedhof	156	112	131	149	152	185	206	101	105	50	32,1
11.5	Südfriedhof	816	746	762	857	960	1.096	1.162	614	548	346	42,4
11.6	Südfriedhof	92	89	86	88	114	130	125	67	58	33	35,9
12.1	Gaarden-Ost	23	23	32	33	164	172	47	26	21	24	104,3
12.2	Gaarden-Ost	4.106	4.059	4.385	5.155	5.833	6.687	6.931	3.841	3.090	2.825	68,8
13.1	Gaarden-Süd/Kronsburg	39	24	23	32	39	46	35	26	9	-4	-10,3
13.2	Gaarden-Süd/Kronsburg	135	137	132	144	168	187	217	108	109	82	60,7
13.3	Gaarden-Süd/Kronsburg	26	23	18	19	20	16	20	12	8	-6	-23,1
13.4	Gaarden-Süd/Kronsburg	768	751	762	897	957	1.042	1.085	612	473	317	41,3
14.1	Hassee	298	258	256	296	332	383	410	254	156	112	37,6
14.3	Hassee	24	33	37	38	34	32	34	15	19	10	41,7
14.4	Hassee	603	595	557	570	589	628	721	379	342	118	19,6
14.5	Hassee	5	-	3	5	4	4	3	2	1	-2	-40,0
15.1	Hasseldieksdamm	42	37	39	44	42	44	43	17	26	1	2,4
15.2	Hasseldieksdamm	70	54	56	57	64	66	72	31	41	2	2,9
16.0	Ellerbek	542	606	607	682	799	926	1.016	557	459	474	87,5
17.0	Wellingdorf	684	695	720	772	859	967	986	504	482	302	44,2
18.1	Holtenau	184	148	156	160	962	889	702	449	253	518	281,5
18.2	Holtenau	36	13	13	16	18	18	23	10	13	-13	-36,1
19.0	Pries	403	442	460	449	529	658	619	304	315	216	53,6
20.0	Friedrichsort	466	254	198	180	183	203	221	115	106	-245	-52,6
21.1	Neumühlen/Dietrichsdorf	-	-	-	-	-	-	-	-	-	-	-
21.2	Neumühlen/Dietrichsdorf	1.046	959	995	1.072	1.358	1.613	1.908	1.012	896	862	82,4
21.3	Neumühlen/Dietrichsdorf	19	17	17	19	24	28	29	10	19	10	52,6
22.1	Elmschenhagen	311	297	303	355	393	403	428	237	191	117	37,6
22.2	Elmschenhagen	480	439	451	468	569	700	806	427	379	326	67,9
22.3	Elmschenhagen	56	58	55	54	63	69	76	36	40	20	35,7
22.4	Elmschenhagen	5	2	3	4	3	3	3	3	-	-2	-40,0
23.1	Suchsdorf	5	2	1	1	1	1	1	1	-	-4	-80,0
23.2	Suchsdorf	245	249	251	267	283	350	311	143	168	66	26,9
23.3	Suchsdorf	-	-	-	-	-	-	-	-	-	-	-
24.1	Schilksee	200	157	153	151	170	279	246	119	127	46	23,0
24.2	Schilksee	2	3	10	9	6	10	8	7	1	6	300,0
25.1	Mettenhof	350	433	455	475	509	538	612	286	326	262	74,9
25.2	Mettenhof	2.187	2.046	2.137	2.423	2.691	3.089	3.352	1.700	1.652	1.165	53,3
26.0	Russee	221	186	214	225	276	293	293	132	161	72	32,6
27.1	Meimersdorf	14	51	51	67	72	65	66	27	39	52	371,4
27.2	Meimersdorf	55	60	62	57	69	75	82	40	42	27	49,1
28.1	Moorsee	54	58	62	61	68	76	75	41	34	21	38,9
28.2	Moorsee	6	6	6	4	5	11	13	9	4	7	116,7
28.3	Moorsee	8	27	38	36	59	54	65	40	25	57	712,5
28.4	Moorsee	-	-	1	1	1	-	-	-	-	-	-
29.0	Wellsee	301	279	271	301	333	398	454	184	270	153	50,8
30.0	Rönne	7	7	8	7	7	7	7	2	5	-	-
Kiel insgesamt		20.174	18.661	19.252	19.979	21.883	28.995	30.160	16.016	14.144	9.986	50

Quelle: Bürger- und Ordnungsamt der Landeshauptstadt Kiel

230. Ausländer/innen in den Kieler PLZ-Bezirken

PLZ-Bezirk	2005	2012	2013	2014	2015	2016	2017	davon		Veränderung seit 2005	
								männl.	weibl.	abs.	in %
24103	972	813	900	936	1.104	1.110	1.190	668	522	218	22,4
24105	1.216	1.227	1.299	1.329	1.390	1.407	1.434	757	677	218	17,9
24106	1.199	1.257	1.181	1.296	1.766	2.151	2.078	1.113	965	879	73,3
24107	250	251	252	268	284	351	312	144	168	62	24,8
24109	2.649	2.570	2.687	2.999	3.306	3.737	4.079	2.034	2.045	1.430	54,0
24111	221	186	214	225	276	293	293	132	161	72	32,6
24113	1.104	1.047	1.008	1.085	1.166	1.280	1.420	784	636	316	28,6
24114	931	867	875	975	1.105	1.260	1.319	690	629	388	41,7
24116	625	606	647	620	632	642	707	369	338	82	13,1
24118	1.049	882	948	972	1.058	1.210	1.206	600	606	157	15,0
24143	5.053	4.945	5.310	6.234	7.106	8.086	8.269	4.580	3.689	3.216	63,6
24145	476	513	520	557	637	705	785	358	427	309	64,9
24146	542	498	507	526	633	770	883	464	419	341	62,9
24147	305	296	302	351	392	402	427	236	191	122	40,0
24148	1.226	1.301	1.327	1.454	1.658	1.893	2.002	1.061	941	776	63,3
24149	1.065	976	1.012	1.091	1.382	1.641	1.937	1.022	915	872	81,9
24159	1.291	1.017	990	965	1.868	2.057	1.819	1.004	815	528	40,9
Kiel insg.	20.174	19.252	19.979	21.883	25.763	28.995	30.160	16.016	14.144	9.986	49,5

Quelle: Bürger- und Ordnungsamt der Landeshauptstadt Kiel

Grafik 219. Ausländische Bevölkerung in den Kieler PLZ-Bezirken 2017

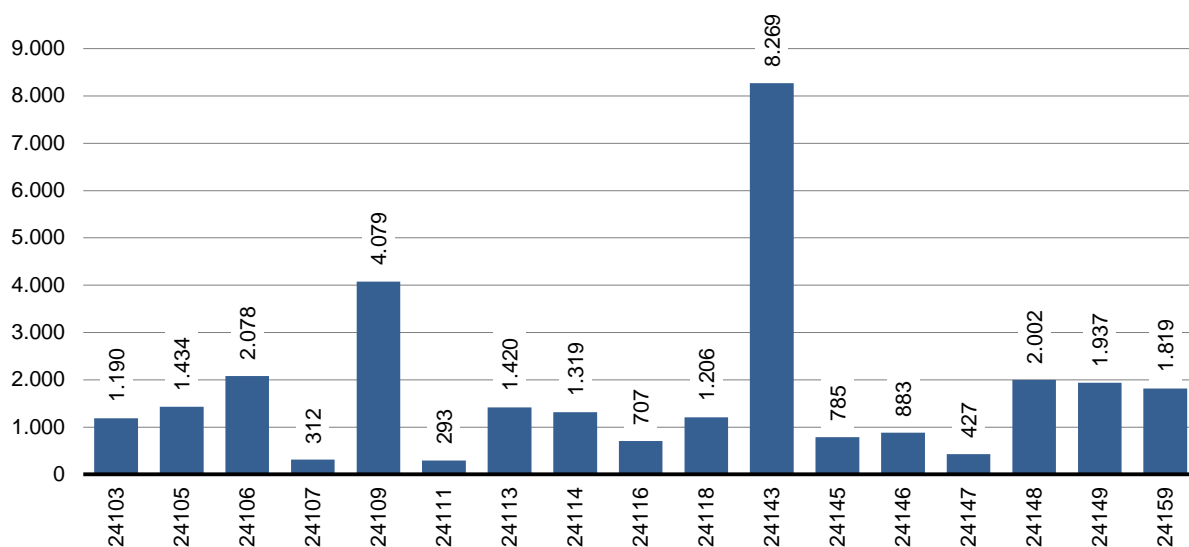

231. Ausländische Bevölkerung nach ausgesuchten Nationalitäten

Jahr	Einwohner/ -innen insgesamt	darunter		darunter nach Nationalität					
		Ausländer/ -innen insg.	Türkei	Polen	Irak	Russland	Ukraine	Syrien	Bulgarien
2008	234.267	19.398	5.974	1.759	1.061	914	674	172	249
2009	235.264	19.151	5.753	1.766	1.031	929	651	187	342
2010	236.008	18.835	5.556	1.797	952	927	621	215	348
2011	237.584	18.661	5.324	1.763	970	890	588	234	415
2012	239.320	19.252	5.052	1.841	1.005	893	571	338	528
2013	240.299	19.979	4.871	1.961	1.017	913	558	517	625
2014	242.340	21.883	4.742	2.127	1.074	982	575	953	902
2015	246.269	25.763	4.629	2.234	1.582	998	546	2.702	1.224
2016	249.023	28.995	4.542	2.331	2.062	1.015	533	4.033	1.487
2017	249.190	30.160	4.481	2.272	2.188	993	535	4.701	1.546

Quelle: Bürger- und Ordnungsamt der Landeshauptstadt Kiel

232. Ausländische Bevölkerung nach Stadtteilen und ausgesuchten Nationalitäten - 2017

Stadtteil	Einwohner/ -innen insgesamt	darunter		darunter nach Nationalität					
		Ausländer/ -innen insg.	Türkei	Polen	Irak	Russland	Ukraine	Syrien	Bulgarien
Altstadt	835	126	3	7	6	2	-	1	9
Vorstadt	1.318	206	14	9	8	6	2	13	-
Exerzierplatz	6.511	605	43	39	40	11	12	51	21
Damperhof	3.325	269	12	19	5	2	2	40	5
Brunswik	6.345	443	34	34	7	13	6	33	4
Düsternbrook	3.239	487	8	15	2	11	7	7	-
Blücherplatz	11.221	504	31	19	7	10	6	38	3
Wik	19.656	2.078	138	100	114	106	45	246	17
Ravensberg	12.423	1.206	61	59	12	42	19	66	12
Schreventeich	11.888	691	40	34	33	23	10	29	5
Südfriedhof	15.336	1.525	174	95	49	53	41	225	37
Gaarden-Ost	18.878	6.978	1.399	348	501	158	114	1.072	1.098
Gaarden-Süd/Kronsborg	10.764	1.357	169	111	76	35	26	216	106
Hassee	12.347	1.168	167	146	56	24	8	187	39
Hasseldieksdamm	2.852	115	11	18	2	8	4	1	2
Ellerbek	6.321	1.016	254	78	47	46	13	147	29
Wellingdorf	8.032	986	277	109	27	25	16	135	37
Holtenau	5.702	725	27	24	156	5	8	249	-
Pries	7.421	619	123	40	35	31	16	121	6
Friedrichsort	2.092	221	80	22	9	8	-	20	-
Neumühlen/Dietrichsdorf	12.731	1.937	475	95	138	51	25	448	47
Elmschenhagen	17.220	1.313	249	140	91	22	21	246	34
Suchsdorf	9.396	312	25	27	27	13	6	15	10
Schilksee	5.027	254	8	28	6	23	5	26	4
Mettenhof	20.031	3.964	490	438	666	217	100	988	8
Russee	7.076	293	39	34	13	14	7	37	1
Meimersdorf	3.359	148	35	21	6	5	7	6	4
Moorsee	2.094	153	34	20	11	4	2	30	1
Wellsee	5.325	454	61	143	38	25	7	8	7
Rönne	425	7	-	-	-	-	-	-	-
Kiel insgesamt	249.190	30.160	4.481	2.272	2.188	993	535	4.701	1.546

Quelle: Bürger- und Ordnungsamt der Landeshauptstadt Kiel

233. Ausländer/innen nach der Nationalität und dem Geschlecht - 2017

Staat	dar.		Staat	dar.		Staat	dar.		Staat	dar.	
	insg.	weibl.		insg.	weibl.		insg.	weibl.		insg.	weibl.
Albanien	264	108	Ägypten	139	50	Afghanistan	703	231	Argentinien	13	8
Belgien	44	21	Äthiopien	24	8	Armenien	309	147	Bolivien	3	2
Bosn.-Herzeg.	158	78	Algerien	72	30	Aserbajdschan	213	95	Brasilien	75	45
Bulgarien	1.546	796	Angola	9	5	Bangladesch	84	22	Chile	38	15
Dänemark	187	91	Benin	6	2	Bhutan	1	1	Costa Rica	8	6
Estland	60	38	Burkina Faso	11	1	China (Taiw.)	24	15	Dominikan. Rep.	23	10
Finnland	71	52	Elfenbeinküste	17	10	China (Rep.)	484	256	Ecuador	27	9
Frankreich	283	169	Eritrea	161	46	Georgien	67	38	El Salvador	2	2
Griechenland	548	148	Gambia	19	5	Indien	323	104	Guatemala	4	2
Großbritannien	274	103	Ghana	244	110	Indonesien	85	43	Haiti	1	1
Irland	28	16	Guinea	9	3	Irak	2.188	872	Honduras	3	2
Island	11	4	Kamerun	72	33	Iran	483	217	Jamaika	6	2
Italien	430	180	Kap Verde	3	2	Israel	83	28	Kanada	67	44
Kosovo	229	101	Kenia	31	25	Japan	70	39	Kolumbien	77	48
Kroatien	271	105	Kongo (Dem. Rep.)	3	-	Jemen	252	83	Kuba	23	15
Lettland	79	45	Kongo (Rep.)	4	1	Jordanien	45	15	Mexiko	47	22
Litauen	225	132	Liberia	2	-	Kambodscha	1	1	Nicaragua	4	2
Luxemburg	14	7	Libyen	36	13	Kasachstan	97	50	Panama	1	1
Malta	1	-	Mali	2	1	Kirgistan	30	18	Paraguay	8	6
Mazedonien	64	34	Marokko	187	67	Korea (Süd)	113	68	Peru	62	36
Moldavien	32	23	Mauretanien	5	-	Korea (Nord)	4	1	Uruguay	7	3
Montenegro	11	7	Mauritius	5	2	Kuwait	6	3	Venezuela	39	14
Niederlande	147	64	Mosambik	7	6	Laos	8	5	USA	250	143
Norwegen	75	43	Namibia	2	2	Libanon	104	40	Trinidad u. Tobago	5	3
Österreich	303	178	Nigeria	180	59	Malaysia	12	5	Übr. Amerika	1	-
Polen	2.272	1.168	Niger	2	-	Mongolei	9	6			
Portugal	131	56	Ruanda	6	4	Nepal	68	18	Amerika insg.	794	441
Rumänien	687	299	Sambia	2	1	Oman	2	2			
Russland	993	623	Senegal	13	8	Pakistan	273	92	Australien	39	12
Schweden	140	73	Sierra Leone	4	2	Philippinen	52	39	Kiribati	1	-
Schweiz	78	49	Simbabwe	5	5	Saudi-Arabien	15	6	Neuseeland	18	9
Serbien	287	154	Somalia	99	37	Singapur	44	17	Übr. Ozeanien	-	-
Slowakei	160	85	Sudan	18	8	Sri Lanka	14	9			
Slowenien	19	7	Südafrika	17	7	Syrien	4.701	1.939	Ozeanien insg.	58	21
Spanien	396	206	Südsudan	12	5	Tadschikistan	2	1			
Tschechien	48	33	Tansania	5	2	Thailand	239	208	Heimatl. Ausl.	-	-
Türkei	4.481	2.216	Togo	57	30	Turkmenistan	4	2	Staatenlose	52	23
Ukraine	535	321	Tunesien	77	29	Usbekistan	49	27	Unkl. Staatsang.	185	64
Ungarn	129	63	Uganda	5	2	VAE	1	-	Keine Angabe	29	12
Weißrussland	81	55	Zentr. Afr. Rep.	1	1	Vietnam	293	178			
Zypern	6	4	Übr. Afrika	3	2	Übr. Asien	25	9	Sonstige insg.	266	99
Übr. Europa	88	54									
Europa insg.	15.886	8.009	Afrika insg.	1.576	624	Asien insg.	11.580	4.950	Kiel insg.	30.160	14.144

Quelle: Bürger- und Ordnungsamt der Landeshauptstadt Kiel

234. Einwohner/innen nach Geschlecht und Migrationshintergrund absolut

Jahr	Einwohner/innen insgesamt			darunter: Personen mit Migrationshintergrund			davon:					
	insg.	davon		insg.	davon		Ausländer/innen ¹			Deutsche mit Migrationshintergrund ²		
		männl.	weibl.		männl.	weibl.	insg.	davon		insg.	davon	
								männl.	weibl.		männl.	weibl.
2005	230.897	111.541	119.356	40.113	20.629	19.484	20.175	10.319	9.856	19.938	10.310	9.628
2006	232.340	112.539	119.801	41.283	21.199	20.084	20.034	10.300	9.734	21.249	10.899	10.350
2007	233.701	113.245	120.456	42.569	21.891	20.678	20.104	10.345	9.759	22.465	11.546	10.919
2008	234.267	113.811	120.456	42.846	21.929	20.917	19.398	9.889	9.509	23.448	12.040	11.408
2009	235.264	114.332	120.932	43.658	22.279	21.379	19.151	9.687	9.464	24.507	12.592	11.915
2010	236.008	114.735	121.273	44.115	22.428	21.687	18.835	9.479	9.356	25.280	12.949	12.331
2011	237.584	115.594	121.990	44.881	22.800	22.081	18.661	9.375	9.286	26.220	13.425	12.795
2012	239.320	116.632	122.688	46.225	23.514	22.711	19.252	9.733	9.519	26.973	13.781	13.192
2013	240.832	117.684	123.148	48.936	24.975	23.961	20.652	10.542	10.110	28.284	14.433	13.851
2014	242.340	118.507	123.833	50.533	25.888	24.645	21.883	11.292	10.591	28.650	14.596	14.054
2015	246.269	120.807	125.462	55.390	28.695	26.695	25.763	13.645	12.118	29.627	15.050	14.577
2016	249.023	122.534	126.489	59.310	30.940	28.370	28.995	15.503	13.492	30.315	15.437	14.878
2017	249.190	122.689	126.501	61.036	31.729	29.307	30.160	16.016	14.144	30.876	15.713	15.163

Quelle: Eigene Berechnungen auf Basis der Daten des Bürger- und Ordnungsamtes der Landeshauptstadt Kiel

¹ Personen deren Staatsangehörigkeit nicht deutsch ist.

² Personen mit Einbürgerungsurkunde oder Urkunde über den Erwerb der deutschen Staatsangehörigkeit durch Erklärung oder zudem zusätzlichen Staatsangehörigkeitsausweis. Deutsche mit ausländischen oder eingebürgerten Eltern und Deutsche mit einer weiteren Staatsangehörigkeit.

235. Einwohner/innen nach Migrationshintergrund - Anteile in %

Jahr	Einwohner/innen insgesamt	dar.: mit Migrationshintergrund			davon:			
		insgesamt	in % von 1	Ausländer/innen ¹		Deutsche mit Migrationshintergrund ²		
				insg.	in % von 1	insg.	in % von 1	
								1
2004	230.033	39.292	17,1	19.855	8,6	19.437	8,4	
2005	230.897	40.113	17,4	20.175	8,7	19.938	8,6	
2006	232.340	41.283	17,8	20.034	8,6	21.249	9,1	
2007	233.701	42.569	18,2	20.104	8,6	22.465	9,6	
2008	234.267	42.846	18,3	19.398	8,3	23.448	10,0	
2009	235.264	43.658	18,6	19.151	8,1	24.507	10,4	
2010	236.008	44.115	18,7	18.835	8,0	25.280	10,7	
2011	237.584	44.881	18,9	18.661	7,9	26.220	11,0	
2012	239.320	46.225	19,3	19.252	8,0	26.973	11,3	
2013	240.832	48.936	20,3	20.652	8,6	28.284	11,7	
2014	242.340	50.533	20,9	21.883	9,0	28.650	11,8	
2015	246.269	55.390	22,5	25.763	10,5	29.627	12,0	
2016	249.023	59.310	23,8	28.995	11,6	30.315	12,2	
2017	249.190	61.036	24,5	30.160	12,1	30.876	12,4	

Quelle: Eigene Berechnungen auf Basis der Daten des Bürger- und Ordnungsamtes der Landeshauptstadt Kiel

¹ Personen deren Staatsangehörigkeit nicht deutsch ist.

² Personen mit Einbürgerungsurkunde oder Urkunde über den Erwerb der deutschen Staatsangehörigkeit durch Erklärung oder zudem zusätzlichen Staatsangehörigkeitsausweis. Deutsche mit ausländischen oder eingebürgerten Eltern und Deutsche mit einer weiteren Staatsangehörigkeit.

236. Einwohner/innen mit Migrationshintergrund nach Altersjährgängen - 2017

Alter	Einwohner/innen mit Migrationshintergrund insgesamt		davon		Alter	Einwohner/innen mit Migrationshintergrund insgesamt		davon	
	abs.	in % ¹	männlich	weiblich		abs.	in % ¹	männlich	weiblich
<1	991	42,2	512	479	50	659	17,7	346	313
1	1.045	43,9	540	505	51	713	18,9	403	310
2	975	42,1	491	484	52	687	18,9	362	325
3	902	40,7	460	442	53	620	17,0	315	305
4	839	40,6	432	407	54	654	18,1	344	310
5	850	42,3	439	411	55	625	18,0	328	297
6	845	42,3	435	410	56	568	17,8	284	284
7	826	41,7	405	421	57	541	16,6	287	254
8	781	40,3	418	363	58	541	17,4	278	263
9	827	42,1	418	409	59	497	16,5	269	228
10	838	42,8	412	426	60	491	17,4	236	255
11	827	42,7	429	398	61	463	16,7	228	235
12	775	41,0	389	386	62	464	17,5	226	238
13	759	40,5	381	378	63	408	15,4	179	229
14	782	41,3	411	371	64	357	14,9	160	197
15	823	41,0	436	387	65	405	16,4	170	235
16	742	38,6	403	339	66	333	14,0	146	187
17	771	37,2	397	374	67	393	16,2	165	228
18	746	30,8	443	303	68	314	14,1	148	166
19	900	29,5	482	418	69	330	14,1	154	176
20	957	26,3	528	429	70	291	13,9	156	135
21	1.052	25,1	535	517	71	296	14,7	143	153
22	1.008	23,2	541	467	72	273	16,0	130	143
23	1.186	24,7	609	577	73	259	12,2	124	135
24	1.249	24,9	683	566	74	187	8,8	112	75
25	1.254	24,5	674	580	75	239	10,9	114	125
26	1.328	26,0	716	612	76	211	8,5	98	113
27	1.284	24,5	693	591	77	198	8,3	94	104
28	1.283	26,3	708	575	78	193	8,8	93	100
29	1.231	25,8	673	558	79	150	7,1	76	74
30	1.202	26,8	670	532	80	120	6,3	63	57
31	1.149	28,2	638	511	81	117	7,1	52	65
32	1.110	29,2	603	507	82	95	6,2	38	57
33	1.128	31,0	592	536	83	81	6,1	37	44
34	1.063	29,5	553	510	84	65	7,4	30	35
35	1.047	30,3	574	473	85	51	6,9	19	32
36	993	30,0	504	489	86	54	7,0	24	30
37	1.010	31,0	529	481	87	52	7,1	16	36
38	943	31,5	487	456	88	36	5,7	12	24
39	935	31,7	494	441	89	25	4,6	9	16
40	961	33,1	477	484	90 +	101	22,1	27	74
41	907	32,1	458	449					
42	981	34,8	513	468					
43	890	33,3	443	447					
44	836	31,0	426	410					
45	812	28,2	423	389					
46	822	26,7	456	366					
47	842	25,7	465	377					
48	814	23,1	434	380					
49	758	20,2	402	356					

Quelle: Bürger- und Ordnungsamt der Landeshauptstadt Kiel

¹ Anteil in Prozent von allen Einwohner/innen dieses Alters

Grafik 220. Altersaufbau und Migrationshintergrund der Kieler Bevölkerung

Alterspyramide der Kieler Bevölkerung nach Migrationshintergrund
(Stand: 31.12.2017)

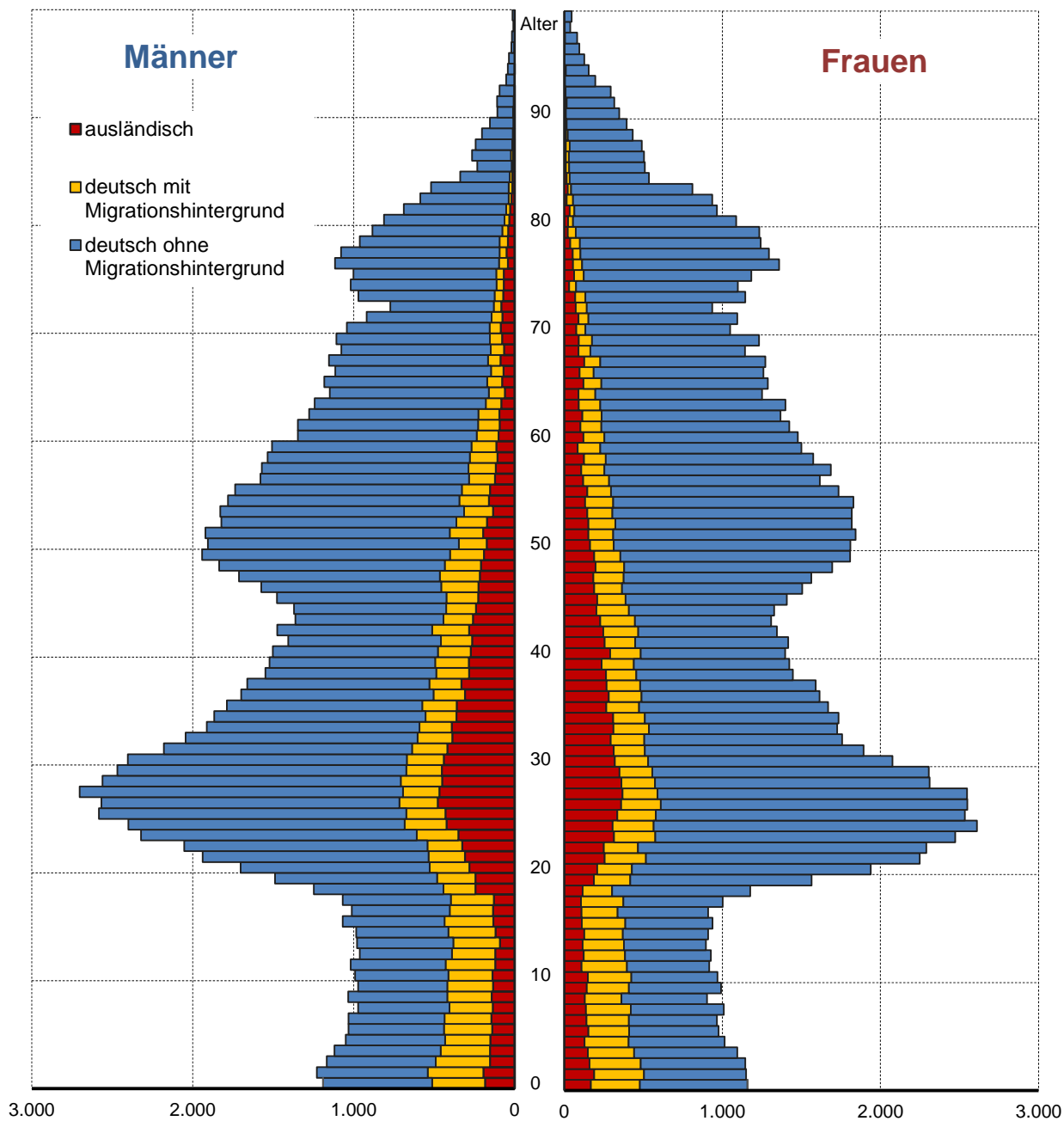

Quelle: Bürger- und Ordnungsamt der Landeshauptstadt Kiel

Grafik 221. Altersaufbau der Kieler Bevölkerung mit Migrationshintergrund

Alterspyramide der Kieler Bevölkerung mit Migrationshintergrund
(Stand: 31.12.2017)

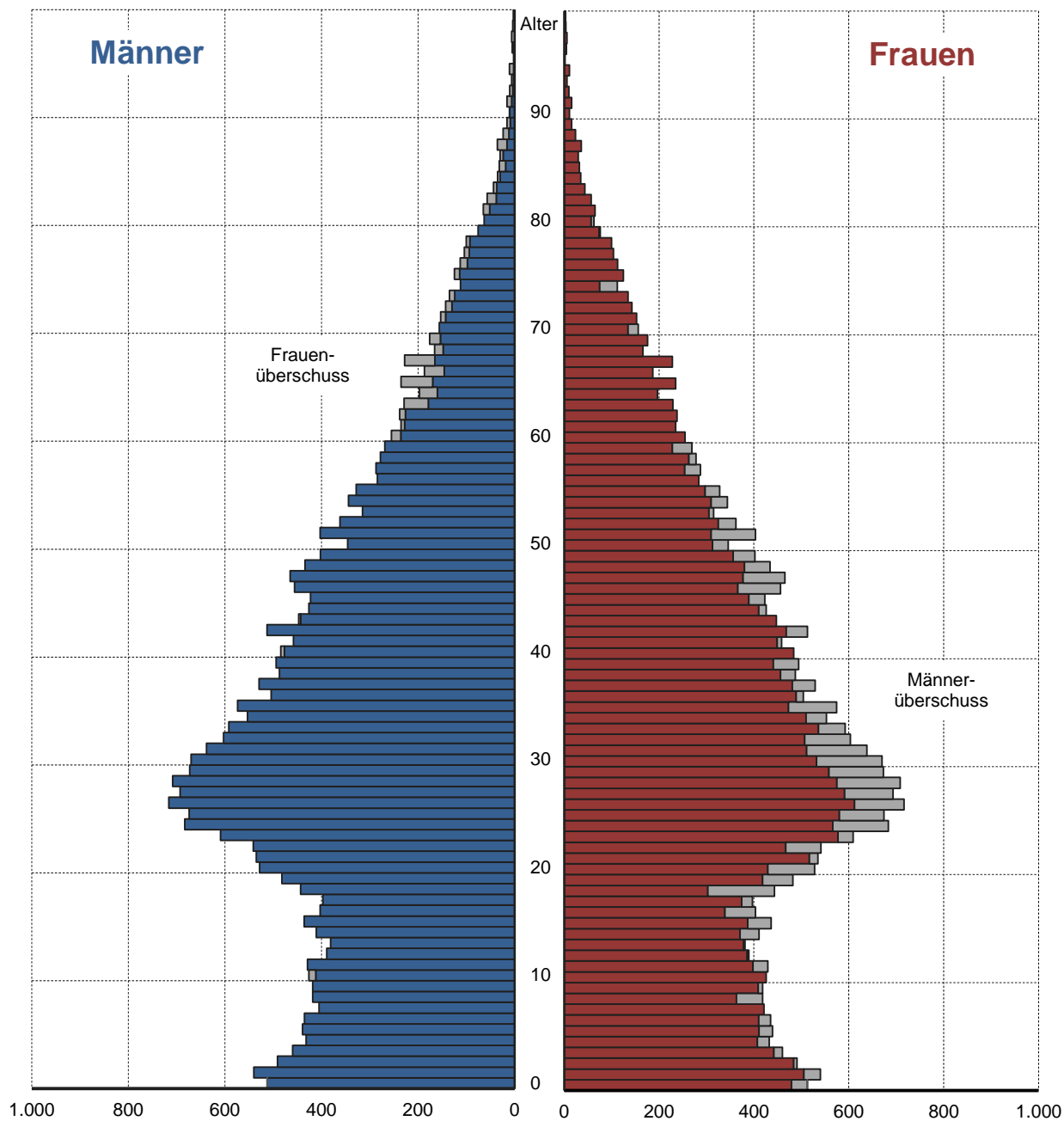

Quelle: Bürger- und Ordnungsamt der Landeshauptstadt Kiel

237. Einwohner/innen mit Migrationshintergrund nach Altersgruppen in den Stadtteilen - 2017

Stadtteil	insg.	Altersgruppe von ... bis unter ...								
		0 -< 1	1 -< 6	6 -< 15	15 -< 18	18 -< 21	21 -< 45	45 -< 60	60 -< 65	65 u. ä.
insgesamt										
Altstadt	196	3	10	11	5	6	112	31	4	14
Vorstadt	345	4	20	22	10	8	176	63	11	31
Exerzierplatz	1.164	17	71	56	17	40	673	163	40	87
Damperhof	565	4	29	34	10	25	312	94	14	43
Brunswik	1.012	12	52	72	24	46	551	140	41	74
Düsternbrook	710	8	42	30	2	30	453	78	18	49
Blücherplatz	1.258	14	93	103	34	36	638	183	41	116
Wik	3.918	46	245	366	105	194	2.065	505	124	268
Ravensberg	2.077	16	63	93	30	114	1.424	191	49	97
Schreventeich	1.642	22	92	120	42	64	894	225	49	134
Südfriedhof	2.926	38	185	263	90	127	1.525	418	81	199
Gaarden-Ost	10.621	208	827	1.300	379	472	4.294	1.925	354	862
Gaarden-Süd/Kronsburg	2.458	41	215	274	88	106	1.007	433	85	209
Hassee	2.484	38	133	266	104	110	1.082	450	106	195
Hasseldieksdamm	375	4	15	41	19	14	131	75	24	52
Ellerbek	2.159	36	169	279	95	86	870	375	69	180
Wellingdorf	2.160	45	187	263	79	89	863	382	75	177
Holtenau	1.024	8	71	121	40	68	470	126	32	88
Pries	1.247	15	109	148	57	47	438	218	48	167
Friedrichsort	456	7	43	50	15	7	158	82	23	71
Neumühlen/Dietrichsdorf	3.605	63	284	465	157	177	1.506	546	114	293
Elmschenhagen	3.230	60	258	509	165	131	1.185	563	117	242
Suchsdorf	1.002	8	68	126	33	29	313	217	57	151
Schilksee	703	6	36	64	32	16	222	152	45	130
Mettenhof	10.168	201	965	1.662	519	453	3.413	1.786	440	729
Russee	975	16	74	116	60	38	333	216	45	77
Meimersdorf	716	18	72	116	37	16	257	151	16	33
Moorsee	496	10	42	78	23	15	206	84	16	22
Wellsee	1.323	22	138	211	65	39	451	279	43	75
Rönne	21	1	3	1			8	2	2	4
Kiel insgesamt	61.036	991	4.611	7.260	2.336	2.603	26.030	10.153	2.183	4.869
darunter weiblich										
Altstadt	94	2	5	8	3	3	48	13	3	9
Vorstadt	169	2	10	12	6	7	85	26	4	17
Exerzierplatz	543	6	37	31	7	16	303	70	27	46
Damperhof	265	4	13	16	7	9	144	42	7	23
Brunswik	495	7	27	33	15	19	277	59	21	37
Düsternbrook	344	5	22	13	2	17	204	43	8	30
Blücherplatz	647	5	47	47	17	13	329	108	26	55
Wik	1.906	23	118	169	48	69	1.003	258	65	153
Ravensberg	1.083	8	33	54	16	64	740	89	33	46
Schreventeich	816	7	50	62	17	36	444	103	25	72
Südfriedhof	1.409	17	86	134	42	66	725	201	41	97
Gaarden-Ost	4.724	93	404	630	179	206	1.788	798	176	450
Gaarden-Süd/Kronsburg	1.118	17	101	139	38	43	440	192	44	104
Hassee	1.124	21	61	127	41	49	474	204	43	104
Hasseldieksdamm	198	1	8	24	7	6	71	36	17	28
Ellerbek	997	19	84	137	48	42	384	152	34	97
Wellingdorf	1.047	22	87	129	46	35	419	173	40	96
Holtenau	417	4	32	58	18	15	156	59	22	53
Pries	647	6	53	76	26	27	224	113	31	91
Friedrichsort	231	5	24	25	8	1	75	42	15	36
Neumühlen/Dietrichsdorf	1.748	33	137	237	65	90	692	263	73	158
Elmschenhagen	1.572	31	120	265	83	52	565	264	62	130
Suchsdorf	516	2	34	53	21	14	170	106	34	82
Schilksee	369	5	19	33	16	6	109	90	25	66
Mettenhof	4.993	104	472	807	237	196	1.690	862	212	413
Russee	517	7	33	58	33	16	182	117	25	46
Meimersdorf	377	9	39	53	13	9	150	78	8	18
Moorsee	230	2	27	34	12	5	95	37	6	12
Wellsee	699	12	65	97	29	19	246	157	27	47
Rönne	12	-	1	1	-	-	5	2	-	3
Kiel insgesamt	29.307	479	2.249	3.562	1.100	1.150	12.237	4.757	1.154	2.619

Quelle: Bürger- und Ordnungsamt der Landeshauptstadt Kiel

238. Einwohner/innen nach Migrationshintergrund und Bevölkerungsanteilen in den Kieler Stadtteilen - 2017

Stadtteil	Einwohner/-innen insg.	dar.: mit Migrationshintergrund			davon:			
		insg.	in % von 1	Ausländer/innen ¹		Deutsche mit Migrationshintergrund ²		
				insg.	in % von 1	insg.	in % von 1	
								1
Altstadt	835	196	23,5	126	15,1	70	8,4	
Vorstadt	1.318	345	26,2	206	15,6	139	10,5	
Exerzierplatz	6.511	1.164	17,9	605	9,3	559	8,6	
Damperhof	3.325	565	17,0	269	8,1	296	8,9	
Brunswik	6.345	1.012	15,9	443	7,0	569	9,0	
Düsternbrook	3.239	710	21,9	487	15,0	223	6,9	
Blücherplatz	11.221	1.258	11,2	504	4,5	754	6,7	
Wik	19.656	3.918	19,9	2.078	10,6	1.840	9,4	
Ravensberg	12.423	2.077	16,7	1.206	9,7	871	7,0	
Schreventeich	11.888	1.642	13,8	691	5,8	951	8,0	
Südfriedhof	15.336	2.926	19,1	1.525	9,9	1.401	9,1	
Gaarden-Ost	18.878	10.621	56,3	6.978	37,0	3.643	19,3	
Gaarden-Süd/Kronsburg	10.764	2.458	22,8	1.357	12,6	1.101	10,2	
Hassee	12.347	2.484	20,1	1.168	9,5	1.316	10,7	
Hasseldieksdamm	2.852	375	13,1	115	4,0	260	9,1	
Ellerbek	6.321	2.159	34,2	1.016	16,1	1.143	18,1	
Wellingdorf	8.032	2.160	26,9	986	12,3	1.174	14,6	
Holtenau	5.702	1.024	18,0	725	12,7	299	5,2	
Pries	7.421	1.247	16,8	619	8,3	628	8,5	
Friedrichsort	2.092	456	21,8	221	10,6	235	11,2	
Neumühlen/Dietrichsdorf	12.731	3.605	28,3	1.937	15,2	1.668	13,1	
Elmschenhagen	17.220	3.230	18,8	1.313	7,6	1.917	11,1	
Suchsdorf	9.396	1.002	10,7	312	3,3	690	7,3	
Schilksee	5.027	703	14,0	254	5,1	449	8,9	
Mettenhof	20.031	10.168	50,8	3.964	19,8	6.204	31,0	
Russee	7.076	975	13,8	293	4,1	682	9,6	
Meimersdorf	3.359	716	21,3	148	4,4	568	16,9	
Moorsee	2.094	496	23,7	153	7,3	343	16,4	
Wellsee	5.325	1.323	24,8	454	8,5	869	16,3	
Rönne	425	21	4,9	7	1,6	14	3,3	
Kiel insgesamt	249.190	61.036	24,5	30.160	12,1	30.876	12,4	

Quelle: Eigene Berechnungen auf Basis der Daten des Bürger- und Ordnungsamtes der Landeshauptstadt Kiel

¹ Personen deren Staatsangehörigkeit nicht deutsch ist.

² Personen mit Einbürgerungsurkunde oder Urkunde über den Erwerb der deutschen Staatsangehörigkeit durch Erklärung oder zudem zusätzlichen Staatsangehörigkeitsausweis. Deutsche mit ausländischen oder eingebürgerten Eltern und Deutsche mit einer weiteren Staatsangehörigkeit.

Grafik 222. Anteil von Migrant/innen in den Stadtteilen in %

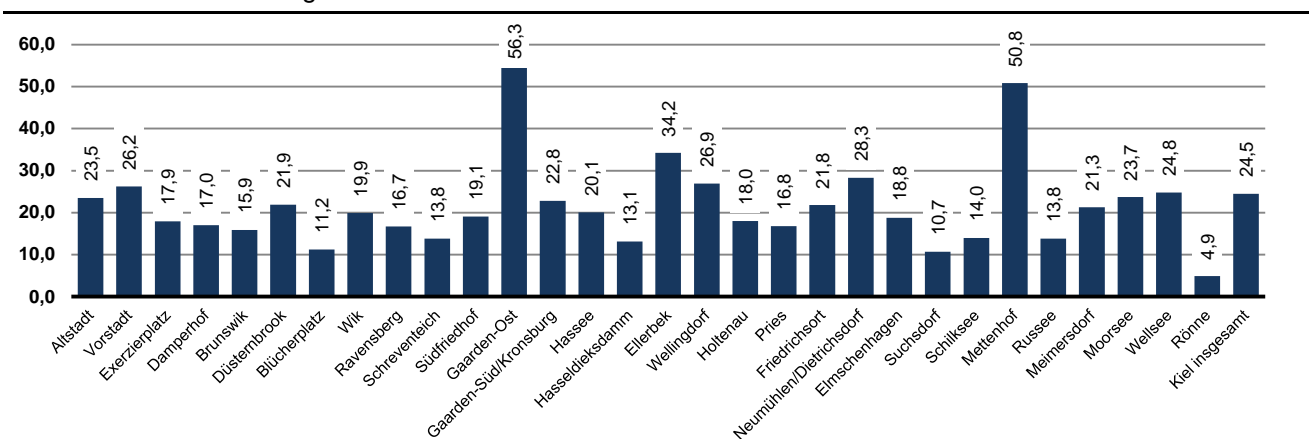

239. Einwohner/innen nach Geschlecht und Migrationshintergrund in den Kieler Stadtteilen - 2017

Stadtteil	Einwohner/innen insgesamt		darunter: Personen mit Migrationshintergrund				davon:					
	davon		davon		Ausländer/innen ¹		Deutsche mit Migrationshintergrund ²					
	insg.	männl.	weibl.	insg.	männl.	weibl.	insg.	davon		insg.	davon	
								männl.	weibl.		männl.	weibl.
Altstadt	835	409	426	196	102	94	126	71	55	70	31	39
Vorstadt	1.318	671	647	345	176	169	206	107	99	139	69	70
Exerzierplatz	6.511	3.112	3.399	1.164	621	543	605	349	256	559	272	287
Damperhof	3.325	1.585	1.740	565	300	265	269	150	119	296	150	146
Brunswik	6.345	2.905	3.440	1.012	517	495	443	240	203	569	277	292
Düsternbrook	3.239	1.600	1.639	710	366	344	487	267	220	223	99	124
Blücherplatz	11.221	5.182	6.039	1.258	611	647	504	250	254	754	361	393
Wik	19.656	9.549	10.107	3.918	2.012	1.906	2.078	1.113	965	1.840	899	941
Ravensberg	12.423	5.838	6.585	2.077	994	1.083	1.206	600	606	871	394	477
Schreventeich	11.888	5.720	6.168	1.642	826	816	691	360	331	951	466	485
Südfriedhof	15.336	7.529	7.807	2.926	1.517	1.409	1.525	791	734	1.401	726	675
Gaarden-Ost	18.878	10.398	8.480	10.621	5.897	4.724	6.978	3.867	3.111	3.643	2.030	1.613
Gaarden-Süd/Kronsburg	10.764	5.457	5.307	2.458	1.340	1.118	1.357	758	599	1.101	582	519
Hassee	12.347	6.276	6.071	2.484	1.360	1.124	1.168	650	518	1.316	710	606
Hasseldieksdamm	2.852	1.378	1.474	375	177	198	115	48	67	260	129	131
Ellerbek	6.321	3.204	3.117	2.159	1.162	997	1.016	557	459	1.143	605	538
Wellingdorf	8.032	3.918	4.114	2.160	1.113	1.047	986	504	482	1.174	609	565
Holtenau	5.702	2.916	2.786	1.024	607	417	725	459	266	299	148	151
Pries	7.421	3.614	3.807	1.247	600	647	619	304	315	628	296	332
Friedrichsort	2.092	1.008	1.084	456	225	231	221	115	106	235	110	125
Neumühlen/Dietrichsdorf	12.731	6.341	6.390	3.605	1.857	1.748	1.937	1.022	915	1.668	835	833
Elmschenhagen	17.220	8.421	8.799	3.230	1.658	1.572	1.313	703	610	1.917	955	962
Suchsdorf	9.396	4.529	4.867	1.002	486	516	312	144	168	690	342	348
Schilksee	5.027	2.372	2.655	703	334	369	254	126	128	449	208	241
Mettenhof	20.031	9.778	10.253	10.168	5.175	4.993	3.964	1.986	1.978	6.204	3.189	3.015
Russee	7.076	3.416	3.660	975	458	517	293	132	161	682	326	356
Meimersdorf	3.359	1.684	1.675	716	339	377	148	67	81	568	272	296
Moorsee	2.094	1.068	1.026	496	266	230	153	90	63	343	176	167
Wellsee	5.325	2.607	2.718	1.323	624	699	454	184	270	869	440	429
Rönne	425	204	221	21	9	12	7	2	5	14	7	7
Kiel insgesamt	249.190	122.689	126.501	61.036	31.729	29.307	30.160	16.016	14.144	30.876	15.713	15.163

Quelle: Eigene Berechnungen auf Basis der Daten des Bürger- und Ordnungsamtes der Landeshauptstadt Kiel

¹ Personen deren Staatsangehörigkeit nicht deutsch ist.

² Personen mit Einbürgerungsurkunde oder Urkunde über den Erwerb der deutschen Staatsangehörigkeit durch Erklärung oder zudem zusätzlichen Staatsangehörigkeitsausweis. Deutsche mit ausländischen oder eingebürgerten Eltern und Deutsche mit einer weiteren Staatsangehörigkeit.

240. Einwohner/innen mit Migrationshintergrund in den Kieler Stadtteilen

Stadtteil	2005	2012	2013	2014	2015	2016	2017	davon		Veränderung seit 2005	
								männl.	weibl.	abs.	in %
Altstadt	160	117	118	139	158	158	196	102	94	36	22,5
Vorstadt	255	237	256	282	388	388	345	176	169	90	35,3
Exerzierplatz	815	915	964	948	1.009	1.009	1.164	621	543	349	42,8
Damperhof	435	453	501	522	550	550	565	300	265	130	29,9
Brunswik	749	912	964	950	973	973	1.012	517	495	263	35,1
Düsternbrook	492	595	624	658	671	671	710	366	344	218	44,3
Blücherplatz	943	1.079	1.108	1.137	1.234	1.234	1.258	611	647	315	33,4
Wik	2.401	2.745	2.703	2.922	3.512	3.512	3.918	2.012	1.906	1.517	63,2
Ravensberg	1.648	1.702	1.791	1.836	1.922	1.922	2.077	994	1.083	429	26,0
Schreventeich	1.301	1.449	1.527	1.543	1.556	1.556	1.642	826	816	341	26,2
Südfriedhof	1.983	2.190	2.272	2.428	2.582	2.582	2.926	1.517	1.409	943	47,6
Gaarden-Ost	6.581	7.465	7.968	8.801	9.605	9.605	10.621	5.897	4.724	4.040	61,4
Gaarden-Süd/Kronsburg	1.589	1.873	1.898	2.092	2.248	2.248	2.458	1.340	1.118	869	54,7
Hassee	1.767	2.035	2.020	2.092	2.200	2.200	2.484	1.360	1.124	717	40,6
Hasseldieksdamm	287	312	322	337	346	346	375	177	198	88	30,7
Ellerbek	1.148	1.471	1.546	1.691	1.872	1.872	2.159	1.162	997	1.011	88,1
Wellingdorf	1.396	1.680	1.752	1.816	1.946	1.946	2.160	1.113	1.047	764	54,7
Holtenau	466	414	434	438	1.257	1.257	1.024	607	417	558	119,7
Pries	810	984	1.014	1.023	1.110	1.110	1.247	600	647	437	54,0
Friedrichsort	647	448	401	392	397	397	456	225	231	-191	-29,5
Neumühlen/Dietrichsdorf	2.060	2.362	2.447	2.576	2.897	2.897	3.605	1.857	1.748	1.545	75,0
Elmschenhagen	2.008	2.436	2.486	2.619	2.850	2.850	3.230	1.658	1.572	1.222	60,9
Suchsdorf	736	914	922	955	966	966	1.002	486	516	266	36,1
Schilksee	612	607	595	589	609	609	703	334	369	91	14,9
Mettenhof	6.777	8.182	8.336	8.840	9.340	9.340	10.168	5.175	4.993	3.391	50,0
Russee	783	798	819	841	913	913	975	458	517	192	24,5
Meimersdorf	266	530	543	587	674	674	716	339	377	450	169,2
Moorsee	168	320	383	380	401	401	496	266	230	328	195,2
Wellsee	813	988	1.019	1.087	1.186	1.186	1.323	624	699	510	62,7
Rönne	16	12	16	12	18	18	21	9	12	5	31,3
Kiel insgesamt	40.112	46.225	47.749	50.533	55.390	55.390	61.036	31.729	29.307	19.198	47,9

Quelle: Bürger- und Ordnungsamt der Landeshauptstadt Kiel

Grafik 223. Veränderung der ausländischen Bevölkerung in den Stadtteilen seit 2005

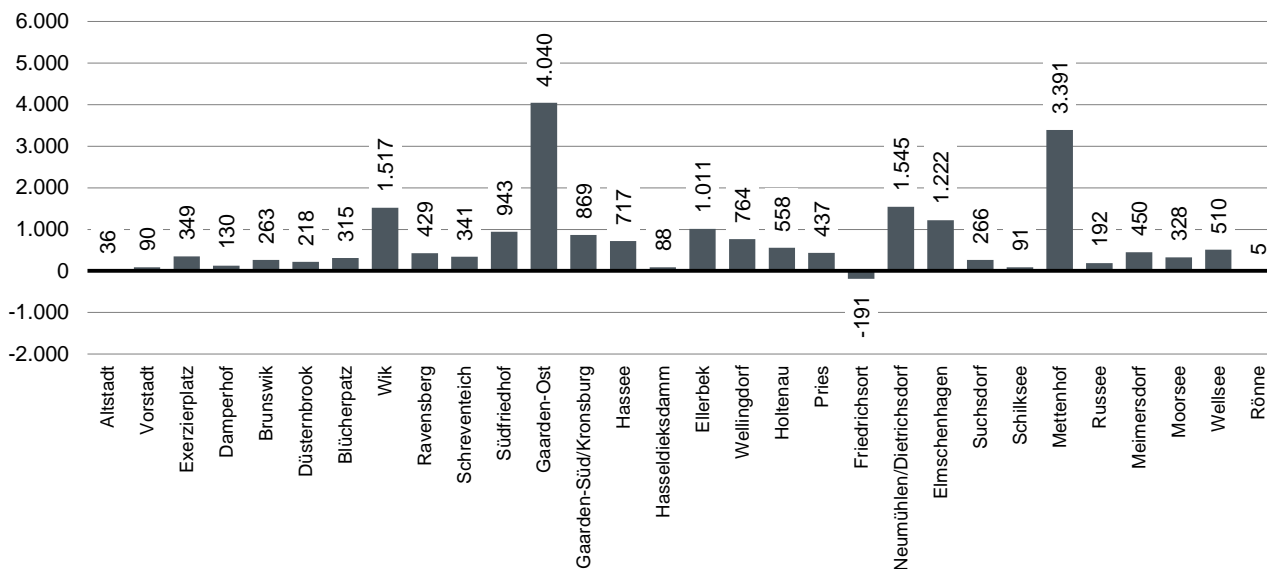

241. Einwohner/innen mit Migrationshintergrund in den Kieler Statistischen Bezirken

Stat. Bez.	zugehöriger Stadtteil	2005	2012	2013	2014	2015	2016	2017	davon		Veränderung seit 2005	
									männl.	weibl.	abs.	in %
01.0	Altstadt	160	117	118	139	158	180	196	102	94	36	22,5
02.0	Vorstadt	255	237	256	282	388	333	345	176	169	90	35,3
03.0	Exerzierplatz	815	915	964	948	1.009	1.080	1.164	621	543	349	42,8
04.0	Damperhof	435	453	501	522	550	542	565	300	265	130	29,9
05.0	Brunswik	749	912	964	950	973	1.027	1.012	517	495	263	35,1
06.0	Düsternbrook	492	595	624	658	671	685	710	366	344	218	44,3
07.0	Blücherpatz	943	1.079	1.108	1.137	1.234	1.248	1.258	611	647	315	33,4
08.1	Wik	659	760	773	817	867	895	934	447	487	275	41,7
08.2	Wik	599	601	598	649	1.070	1.315	1.151	664	487	552	92,2
08.3	Wik	392	536	573	585	648	660	703	332	371	311	79,3
08.4	Wik	744	845	754	864	918	1.064	1.119	563	556	375	50,4
08.5	Wik	7	3	5	7	9	15	11	6	5	4	57,1
09.1	Ravensberg	1.313	1.319	1.386	1.414	1.474	1.551	1.579	738	841	266	20,3
09.2	Ravensberg	131	133	145	162	166	186	186	77	109	55	42,0
09.3	Ravensberg	204	250	260	260	282	357	312	179	133	108	52,9
10.0	Schreventeich	1.301	1.449	1.527	1.543	1.556	1.559	1.642	826	816	341	26,2
11.2	Südfriedhof	20	27	30	30	31	30	28	9	19	8	40,0
11.3	Südfriedhof	31	31	27	32	39	43	41	18	23	10	32,3
11.4	Südfriedhof	222	218	227	241	250	281	300	155	145	78	35,1
11.5	Südfriedhof	1.512	1.681	1.747	1.891	2.002	2.169	2.271	1.183	1.088	759	50,2
11.6	Südfriedhof	198	233	241	234	260	277	286	152	134	88	44,4
12.1	Gaarden-Ost	45	48	57	62	195	200	74	42	32	29	64,4
12.2	Gaarden-Ost	6.536	7.417	7.911	8.739	9.410	10.288	10.547	5.855	4.692	4.011	61,4
13.1	Gaarden-Süd/Kronsburg	61	50	48	60	68	77	68	40	28	7	11,5
13.2	Gaarden-Süd/Kronsburg	317	437	448	473	529	540	576	286	290	259	81,7
13.3	Gaarden-Süd/Kronsburg	64	69	65	74	80	78	81	42	39	17	26,6
13.4	Gaarden-Süd/Kronsburg	1.147	1.317	1.337	1.485	1.571	1.686	1.733	972	761	586	51,1
14.1	Hassee	446	491	487	514	566	626	680	390	290	234	52,5
14.3	Hassee	83	106	104	106	108	107	111	55	56	28	33,7
14.4	Hassee	1.229	1.428	1.413	1.451	1.505	1.548	1.667	902	765	438	35,6
14.5	Hassee	9	10	16	21	21	27	26	13	13	17	188,9
15.1	Hasseldieksdamm	82	91	96	103	95	99	105	43	62	23	28,0
15.2	Hasseldieksdamm	205	221	226	234	251	262	270	134	136	65	31,7
16.0	Ellerbek	1.148	1.471	1.546	1.691	1.872	2.063	2.159	1.162	997	1.011	88,1
17.0	Wellingdorf	1.396	1.680	1.752	1.816	1.946	2.102	2.160	1.113	1.047	764	54,7
18.1	Holtenau	406	376	394	394	1.204	1.138	965	578	387	559	137,7
18.2	Holtenau	60	38	40	44	53	51	59	29	30	-1	-1,7
19.0	Pries	810	984	1.014	1.023	1.110	1.237	1.247	600	647	437	54,0
20.0	Friedrichsort	647	448	401	392	397	429	456	225	231	-191	-29,5
21.1	Neumühlen/Dietrichsdorf	-	-	-	-	-	-	-	-	-	-	-
21.2	Neumühlen/Dietrichsdorf	2.002	2.303	2.393	2.516	2.834	3.189	3.523	1.824	1.699	1.521	76,0
21.3	Neumühlen/Dietrichsdorf	58	59	54	60	63	71	82	33	49	24	41,4
22.1	Elmschenhagen	771	912	934	988	1.040	1.063	1.131	580	551	360	46,7
22.2	Elmschenhagen	1.054	1.310	1.337	1.417	1.576	1.715	1.834	952	882	780	74,0
22.3	Elmschenhagen	171	208	208	207	223	233	253	118	135	82	48,0
22.4	Elmschenhagen	12	6	7	7	11	11	12	8	4	-	-
23.1	Suchsdorf	15	8	3	3	3	3	3	2	1	-12	-80,0
23.2	Suchsdorf	721	906	919	952	963	1.027	999	484	515	278	38,6
23.3	Suchsdorf	-	-	-	-	-	-	999	484	515	999	-
24.1	Schilksee	609	600	581	576	598	704	690	325	365	81	13,3
24.2	Schilksee	3	7	14	13	11	17	13	9	4	10	333,3
25.1	Mettenhof	1.053	1.383	1.434	1.495	1.539	1.602	1.673	842	831	620	58,9
25.2	Mettenhof	5.724	6.799	6.902	7.345	7.801	8.249	8.495	4.333	4.162	2.771	48,4
26.0	Russee	783	798	819	841	913	962	975	458	517	192	24,5
27.1	Meimersdorf	32	227	233	274	335	336	361	170	191	329	1.028,1
27.2	Meimersdorf	234	303	310	313	339	344	355	169	186	121	51,7
28.1	Moorsee	98	162	177	173	181	196	194	98	96	96	98,0
28.2	Moorsee	13	22	24	20	22	30	40	23	17	27	207,7
28.3	Moorsee	55	134	179	182	193	233	256	142	114	201	365,5
28.4	Moorsee	2	2	3	5	5	4	6	3	3	4	-
29.0	Wellsee	813	988	1.019	1.087	1.186	1.249	1.323	624	699	510	62,7
30.0	Rönne	16	12	16	12	18	17	21	9	12	5	31,3
Kiel insgesamt		40.112	44.881	46.225	47.749	50.533	59.310	61.036	31.729	29.307	20.924	52,2

Quelle: Bürger- und Ordnungsamt der Landeshauptstadt Kiel

242. Einwohner/innen mit Migrationshintergrund in den Kieler PLZ-Bezirken

PLZ-Bezirk	2005	2012	2013	2014	2015	2016	2017	davon		Veränderung seit 2000	
								männl.	weibl.	abs.	in %
24103	1.623	1.675	1.800	1.859	2.073	2.100	2.231	1.181	1.050	608	37,5
24105	2.184	2.586	2.696	2.745	2.878	2.960	2.980	1.494	1.486	796	36,4
24106	2.401	2.745	2.703	2.922	3.512	3.949	3.918	2.012	1.906	1.517	63,2
24107	736	914	922	955	966	1.030	1.002	486	516	266	36,1
24109	7.064	8.494	8.658	9.177	9.686	10.212	10.543	5.352	5.191	3.479	49,2
24111	783	798	819	841	913	962	975	458	517	192	24,5
24113	2.145	2.522	2.516	2.625	2.797	2.925	3.128	1.686	1.442	983	45,8
24114	1.761	1.972	2.045	2.187	2.332	2.519	2.626	1.362	1.264	865	49,1
24116	1.343	1.496	1.566	1.575	1.588	1.594	1.681	844	837	338	25,2
24118	1.648	1.702	1.791	1.836	1.922	2.094	2.077	994	1.083	429	26
24143	7.949	8.999	9.531	10.526	11.425	12.454	12.653	7.023	5.630	4.704	59,2
24145	1.340	1.926	2.034	2.148	2.371	2.499	2.650	1.289	1.361	1.310	97,8
24146	1.231	1.523	1.547	1.628	1.800	1.949	2.088	1.071	1.017	857	69,6
24147	765	907	932	984	1.039	1.062	1.130	579	551	365	47,7
24148	2.544	3.151	3.298	3.507	3.818	4.165	4.319	2.275	2.044	1.775	69,8
24149	2.060	2.362	2.447	2.576	2.897	3.260	3.605	1.857	1.748	1.545	75
24159	2.535	2.453	2.444	2.442	3.373	3.576	3.430	1.766	1.664	895	35,3
Kiel insg.	40.112	46.225	47.749	50.533	55.390	59.310	61.036	31.729	29.307	20.924	52,2

Quelle: Bürger- und Ordnungsamt der Landeshauptstadt Kiel

Grafik 224. Einwohner/innen mit Migrationshintergrund in den Kieler PLZ-Bezirken 2017

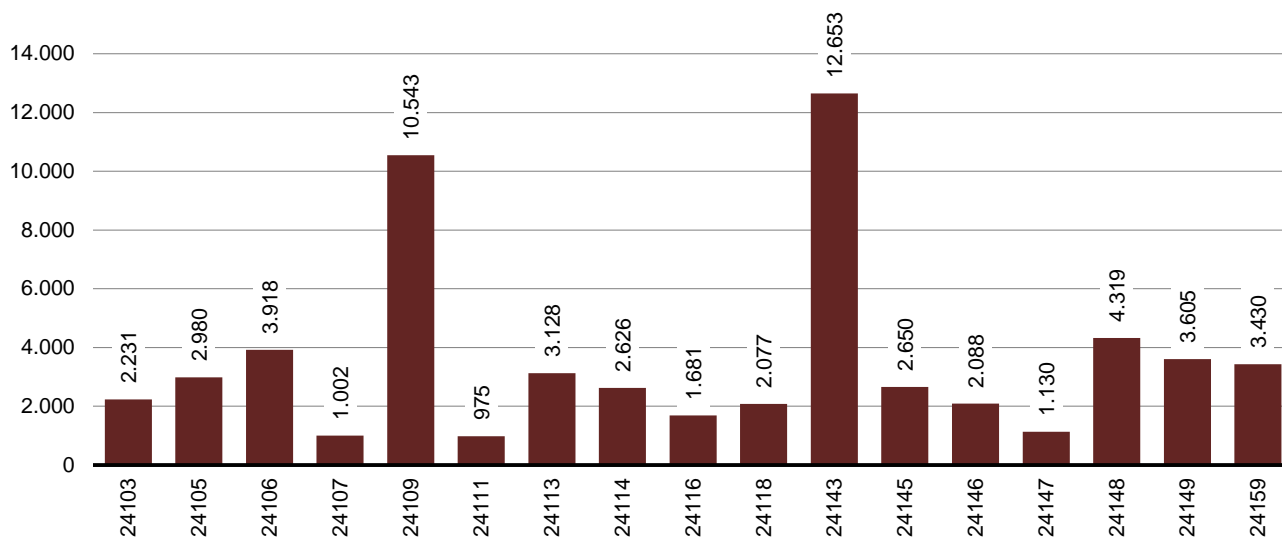

243. Bevölkerung mit Migrationshintergrund nach ausgesuchten Bezugsländern

Jahr	Einwohner/ -innen insgesamt	darunter		darunter nach Bezugsland					
		mit Migrations- hintergrund	Türkei	Polen	Irak	Russland	Ukraine	Syrien	Bulgarien
2008	234.267	42.846	10.786	5.568	2.403	2.862	944	288	291
2009	235.264	43.658	10.809	5.563	2.532	2.112	928	331	439
2010	236.008	44.115	10.785	5.546	2.609	3.060	986	384	439
2011	237.584	44.881	10.735	5.555	2.797	3.073	901	453	545
2012	239.320	46.225	10.610	5.633	2.921	3.147	914	569	647
2013	240.299	48.936	10.572	5.760	3.023	3.197	914	770	756
2014	242.340	50.533	10.576	5.957	3.307	3.251	937	1.214	1.048
2015	246.269	55.390	10.616	6.068	4.008	3.329	949	3.016	1.379
2016	249.023	59.310	10.620	6.169	4.646	3.324	957	4.380	1.647
2017	249.190	61.036	10.619	6.091	4.862	3.320	967	5.066	1.712

Quelle: Bürger- und Ordnungsamt der Landeshauptstadt Kiel

244. Bevölkerung mit Migrationshintergrund nach Stadtteilen und ausgesuchten Bezugsländern - 2017

Stadtteil	Einwohner/ -innen insgesamt	darunter		darunter nach Bezugsland					
		mit Migrations- hintergrund	Türkei	Polen	Irak	Russland	Ukraine	Syrien	Bulgarien
Altstadt	835	196	6	12	7	7		2	11
Vorstadt	1.318	345	32	24	17	13	5	14	1
Exerzierplatz	6.511	1.164	93	111	45	48	25	55	38
Damperhof	3.325	565	51	68	7	18	3	42	7
Brunswik	6.345	1.012	99	99	21	45	16	38	10
Düsternbrook	3.239	710	32	31	7	19	8	15	3
Blücherplatz	11.221	1.258	89	113	11	44	15	45	5
Wik	19.656	3.918	367	345	181	254	70	272	38
Ravensberg	12.423	2.077	155	200	23	85	26	72	21
Schreventeich	11.888	1.642	136	157	50	85	25	34	10
Südfriedhof	15.336	2.926	350	275	88	158	63	239	42
Gaarden-Ost	18.878	10.621	2.497	511	868	351	175	1.139	1.133
Gaarden-Süd/Kronsborg	10.764	2.458	334	232	142	94	42	230	114
Hassee	12.347	2.484	416	319	104	114	22	197	44
Hasseldieksdamm	2.852	375	38	51	19	31	7	4	4
Ellerbek	6.321	2.159	628	161	131	134	38	170	30
Wellingdorf	8.032	2.160	706	230	59	110	31	162	38
Holtenau	5.702	1.024	64	81	159	30	14	249	-
Pries	7.421	1.247	265	126	65	96	34	132	8
Friedrichsort	2.092	456	139	41	15	43	2	20	-
Neumühlen/Dietrichsdorf	12.731	3.605	1.044	210	214	193	38	470	53
Elmschenhagen	17.220	3.230	714	394	274	155	44	270	35
Suchsdorf	9.396	1.002	90	150	56	77	21	15	14
Schilksee	5.027	703	27	115	8	116	14	27	5
Mettenhof	20.031	10.168	1.594	1.449	2.093	687	179	1.059	13
Russee	7.076	975	134	172	62	77	15	46	7
Meimersdorf	3.359	716	194	103	22	57	12	6	13
Moorsee	2.094	496	117	54	38	45	6	31	4
Wellsee	5.325	1.323	205	255	76	134	17	11	11
Rönne	425	21	3	2	-	-	-	-	-
Kiel insgesamt	249.190	61.036	10.619	6.091	4.862	3.320	967	5.066	1.712

Quelle: Bürger- und Ordnungsamt der Landeshauptstadt Kiel

245. Einwohner/innen mit Migrationshintergrund nach Bezugsland und Geschlecht - 2017

Bezugsland	dar.		Bezugsland	dar.		Bezugsland	dar.		Bezugsland	dar.	
	insg.	weibl.		insg.	weibl.		insg.	weibl.		insg.	weibl.
Albanien	377	168	Ägypten	217	77	Afghanistan	987	368	Argentinien	56	31
Belgien	98	44	Äthiopien	60	21	Armenien	361	177	Bolivien	16	9
Bosn.-Herzeg.	265	133	Algerien	276	114	Aserbajdschan	327	146	Brasilien	177	112
Bulgarien	1.712	889	Angola	51	20	Bangladesch	129	39	Chile	85	37
Dänemark	405	207	Benin	28	13	Bhutan	1	1	Costa Rica	14	12
Estland	108	61	Burkina Faso	18	5	China (Taiw.)	42	26	Dominikan. Rep.	75	39
Finnland	136	89	Elfenbeinküste	49	22	China (Rep.)	592	320	Ecuador	101	45
Frankreich	542	306	Eritrea	183	61	Georgien	122	72	El Salvador	9	6
Griechenland	712	234	Gambia	65	27	Indien	475	175	Guatemala	20	11
Großbritannien	573	251	Ghana	585	254	Indonesien	120	56	Haiti	5	3
Irland	65	38	Guinea	26	13	Irak	4.862	2.096	Honduras	7	4
Island	18	8	Kamerun	109	46	Iran	1.199	526	Jamaika	14	7
Italien	642	282	Kap Verde	5	4	Israel	139	49	Kanada	126	77
Kosovo	443	217	Kenia	77	56	Japan	100	52	Kolumbien	181	99
Kroatien	336	141	Kongo (Dem. Rep.)	27	10	Jemen	277	95	Kuba	54	32
Lettland	133	78	Kongo (Rep)	23	9	Jordanien	114	53	Mexiko	76	36
Litauen	373	220	Liberia	11	4	Kambodscha	8	6	Nicaragua	10	4
Luxemburg	27	14	Lybien	48	18	Kasachstan	1.195	631	Panama	2	2
Malta	3	1	Mali	7	2	Kirgistan	160	90	Paraguay	23	14
Mazedonien	83	43	Marokko	481	183	Korea (Süd)	144	86	Peru	142	80
Moldavien	96	58	Mauretanien	9	-	Korea (Nord)	13	8	Uruguay	16	10
Montenegro	19	9	Mauritius	6	3	Kuwait	15	5	Venezuela	105	47
Niederlande	306	141	Mosambik	9	6	Laos	53	24	USA	482	257
Norwegen	129	62	Namibia	11	8	Libanon	589	264	Trinidad u. Tobago	12	8
Österreich	515	290	Nigeria	420	153	Malaysia	23	11	Übr. Amerika	1	1
Polen	6.091	3.272	Niger	5	-	Mongolei	15	10			
Portugal	188	87	Ruanda	12	6	Nepal	79	22	Amerika insg.	1.809	983
Rumänien	844	381	Sambia	3	2	Oman	2	2	Australien	86	32
Russland	3.320	1.858	Senegal	16	8	Pakistan	690	277	Kiribati	1	-
Schweden	297	151	Sierra Leone	5	2	Philippinen	187	133	Neuseeland	33	19
Schweiz	221	119	Simbabwe	9	7	Saudi-Arabien	18	7	Übr. Ozeanien	-	-
Serbien	460	238	Somalia	105	39	Singapur	50	20			
Slowakei	181	95	Sudan	40	18	Sri Lanka	51	25	Ozeanien insg.	120	51
Slowenien	26	10	Südafrika	60	35	Syrien	5.066	2.089	Heimatl. Ausl.	-	-
Spanien	617	307	Südsudan	12	5	Tadschikistan	10	6	Staatenlose	52	23
Tschechien	148	84	Tansania	11	5	Thailand	446	340	Unkl. Staatsang.	345	132
Türkei	10.619	5.048	Togo	217	95	Turkmenistan	38	19	Keine Angabe	2.666	1.277
Ukraine	967	543	Tunesien	309	124	Usbekistan	103	56			
Ungarn	215	107	Uganda	8	3	VAE	7	2	Sonstige insg.	3.063	1.432
Weißrussland	173	100	Zentr. Afr. Rep.	2	2	Vietnam	420	242			
Zypern	11	7	Übr. Afrika	1	1	Übr. Asien	4	1			
Übr. Europa	701	342									
Europa insg.	33.195	16.733	Afrika insg.	3.616	1.481	Asien insg.	19.233	8.627	Kiel insg.	61.036	29.307

Quelle: Bürger- und Ordnungsamt der Landeshauptstadt Kiel

Anmerkung: Einwohner/innen mit Migrationshintergrund umfassen „Deutsche mit Migrationshintergrund“ und „Ausländer/innen“.

246. Eingebürgerte Personen nach Altersgruppen ¹

Jahr	Ins- gesamt	davon in der Altersgruppe							
		0 -< 6	6 -< 16	16 -< 18	18 -< 23	23 -< 35	35 -< 45	45 -< 60	60 u. ä.
2000	1.294	164	271	41	91	311	271	130	15
2001	858	103	143	18	65	256	176	81	16
2002	1.034	78	172	33	80	298	258	101	14
2003	610	54	114	14	54	168	125	69	12
2004	1.031	59	194	43	108	287	220	100	20
2005	988	102	49	13	94	339	209	136	46
2006	1.009	77	158	39	87	257	231	128	32
2007	1.001	62	104	33	118	299	239	121	25
2008	785	79	133	40	70	208	164	70	21
2009	761	71	120	39	82	227	143	63	16
2010	827	57	121	50	88	258	140	86	27
2011	895	41	134	63	93	270	175	96	23
2012	782	33	155	41	71	241	148	63	30
2013	742	49	125	28	64	201	180	76	19
2014	660	33	86	37	65	179	151	86	23
2015	823	103	133	35	56	202	170	94	30
2016	671	126	66	31	50	141	141	78	38
2017	755	28	97	31	70	225	127	146	31

Quelle: bis 2004 Statistisches Amt für Hamburg und Schleswig-Holstein
ab 2005 Bürger- und Ordnungsamt der Landeshauptstadt Kiel

¹ mit Wohnsitz Kiel

Anmerkung: Mit der Änderung des Staatsangehörigkeitsrechts im Jahr 1999 wurde die Einbürgerungsstatistik auf eine bundesgesetzliche Grundlage gestellt (§ 36), die ab dem Jahr 2000 durchzuführen ist.

247. Eingebürgerte Personen nach Herkunft ¹

Herkunftsland/ Herkunftsgebiet	2017		2016		2015		2014	
	abs.	in %	abs.	in %	abs.	in %	abs.	in %
insgesamt	755	100,0	671	100,0	823	100,0	660	100,0
Herkunftsland:								
Türkei	107	14,2	119	17,7	171	20,8	146	22,1
Irak	98	13,0	108	16,1	165	20,0	147	22,3
Polen	67	8,9	39	5,8	47	5,7	32	4,8
Russland	10	1,3	41	6,1	29	3,5	17	2,6
Ukraine	8	1,1	25	3,7	43	5,2	6	0,9
Syrien	38	5,0	28	4,2	32	3,9	16	2,4
Iran	12	1,6	15	2,2	26	3,2	16	2,4
Marokko	6	0,8	9	1,3	9	1,1	17	2,6
Pakistan	22	2,9	13	1,9	18	2,2	19	2,9
sonstige Länder	387	51,3	274	40,8	283	34,4	244	37,0
Herkunftscontinent:								
Afrika	59	7,8	53	7,9	86	10,4	68	10,3
Amerika	25	3,3	27	4,0	25	3,0	13	2,0
Asien	264	35,0	249	37,1	313	38,0	277	42,0
Europa ^{2,3}	370	49,0	324	48,3	387	47,0	287	43,5
Sonstige/unbekannt	37	4,9	18	2,7	12	1,5	15	2,3

Quelle: Bürger- und Ordnungsamt der Landeshauptstadt Kiel

¹ mit Wohnsitz Kiel

² inkl. Türkei

³ darunter 50 britische Staatsbürger/innen

248. Geburten und Sterbefälle seit 1946

Jahr	Geburten	Sterbefälle	Saldo	Jahr	Geburten	Sterbefälle	Saldo
1946	3.395	2.418	977	1986	2.172	3.214	-1.042
1947	3.574	2.272	1.302	1987	2.345	3.251	-906
1948	3.826	2.020	1.806	1988	2.489	3.078	-589
1949	3.569	1.977	1.592	1989	2.606	3.123	-517
1950	3.399	2.298	1.101	1990	2.746	3.187	-441
1951	3.218	2.472	746	1991	2.808	3.019	-211
1952	3.165	2.619	546	1992	2.819	2.850	-31
1953	2.967	2.544	423	1993	2.654	2.859	-205
1954	2.979	2.769	210	1994	2.526	2.877	-351
1955	2.904	2.731	173	1995	2.396	2.815	-419
1956	3.008	2.846	162	1996	2.497	2.753	-256
1957	3.166	3.232	-66	1997	2.402	2.797	-395
1958	3.323	2.972	351	1998	2.300	2.696	-396
1959	3.393	3.140	253	1999	2.243	2.622	-379
1960	3.693	3.410	283	2000	2.288	2.703	-415
1961	3.732	3.134	598	2001	2.118	2.579	-461
1962	3.771	3.417	354	2002	2.224	2.537	-313
1963	3.964	3.446	518	2003	1.999	2.346	-347
1964	4.164	3.403	761	2004	2.039	2.408	-369
1965	4.175	3.464	711	2005	2.095	2.457	-362
1966	4.282	3.452	830	2006	2.124	2.407	-283
1967	4.286	3.408	878	2007	2.093	2.330	-237
1968	4.223	3.714	509	2008	2.186	2.411	-225
1969	3.811	3.624	187	2009	2.168	2.490	-322
1970	3.317	3.782	-465	2010	2.227	2.443	-216
1971	3.118	3.804	-686	2011	2.180	2.289	-109
1972	2.886	3.716	-830	2012	2.104	2.278	-174
1973	2.426	3.633	-1.207	2013	2.160	2.451	-291
1974	2.315	3.530	-1.215	2014	2.405	2.432	-27
1975	2.370	3.656	-1.286	2015	2.504	2.470	34
1976	2.416	3.546	-1.130	2016	2.547	2.536	11
1977	2.193	3.507	-1.314	2017	2.575	2.497	78
1978	2.242	3.465	-1.223				
1979	2.087	3.392	-1.305				
1980	2.259	3.484	-1.225				
1981	2.264	3.418	-1.154				
1982	2.313	3.359	-1.046				
1983	2.126	3.196	-1.070				
1984	2.054	3.370	-1.316				
1985	2.035	3.251	-1.216				

Quelle: Bürger- und Ordnungsamt der Landeshauptstadt Kiel

Grafik 225. Geburten und Sterbefälle seit 1946

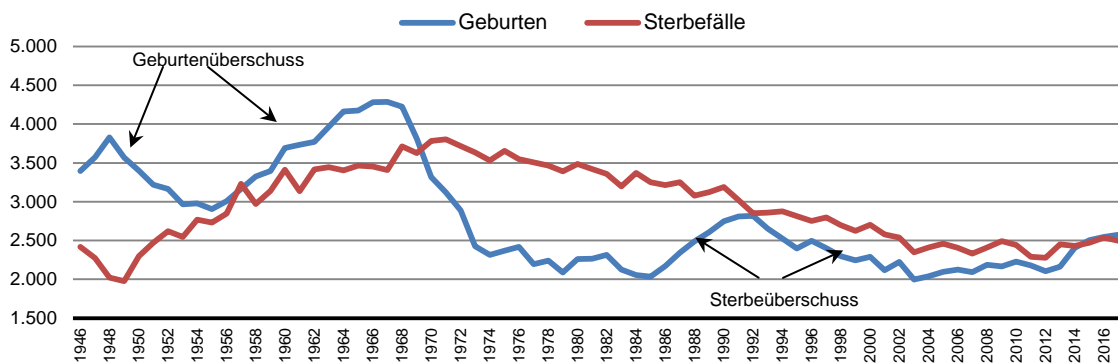

249. Geburten und Sterbefälle nach Geschlecht

Jahr	Lebendgeburten			Sterbefälle			Saldo		
	gesamt	davon		gesamt	davon		gesamt	davon	
		männl.	weibl.		männl.	weibl.		männl.	weibl.
1978	2.242	1.163	1.079	3.465	1.658	1.807	-1.223	-495	-728
1979	2.084	1.032	1.052	3.392	1.653	1.739	-1.308	-621	-687
1980	2.258	1.180	1.078	3.484	1.581	1.903	-1.226	-401	-825
1981	2.258	1.127	1.131	3.418	1.583	1.835	-1.160	-456	-704
1982	2.292	1.160	1.132	3.359	1.568	1.791	-1.067	-408	-659
1983	2.122	1.060	1.062	3.196	1.506	1.690	-1.074	-446	-628
1984	2.053	1.099	954	3.370	1.566	1.804	-1.317	-467	-850
1985	2.036	1.033	1.003	3.251	1.524	1.727	-1.215	-491	-724
1986	2.172	1.117	1.055	3.214	1.462	1.752	-1.042	-345	-697
1987	2.344	1.224	1.120	3.252	1.512	1.740	-908	-288	-620
1988	2.492	1.273	1.219	3.078	1.412	1.666	-586	-139	-447
1989	2.605	1.337	1.268	3.123	1.409	1.714	-518	-72	-446
1990	2.746	1.392	1.354	3.187	1.465	1.722	-441	-73	-368
1991	2.808	1.433	1.375	3.019	1.474	1.545	-211	-41	-170
1992	2.818	1.463	1.355	2.850	1.317	1.533	-32	146	-178
1993	2.648	1.366	1.282	2.859	1.318	1.541	-211	48	-259
1994	2.527	1.337	1.190	2.877	1.291	1.586	-350	46	-396
1995	2.405	1.267	1.138	2.815	1.282	1.533	-410	-15	-395
1996	2.497	1.246	1.251	2.753	1.226	1.527	-256	20	-276
1997	2.372	1.231	1.141	2.797	1.251	1.546	-425	-20	-405
1998	2.346	1.222	1.124	2.696	1.307	1.596	-350	-85	-472
1999	2.243	1.146	1.097	2.622	1.202	1.420	-379	-56	-323
2000	2.288	1.169	1.119	2.703	1.208	1.495	-415	-39	-376
2001	2.118	1.103	1.015	2.579	1.217	1.362	-461	-114	-347
2002	2.224	1.181	1.043	2.537	1.213	1.324	-313	-32	-281
2003	1.999	1.082	917	2.346	1.094	1.252	-347	-12	-335
2004	2.039	1.069	970	2.408	1.088	1.320	-369	-19	-350
2005	2.097	1.081	1.016	2.457	1.090	1.367	-360	-9	-351
2006	2.124	1.099	1.025	2.407	1.094	1.313	-283	5	-288
2007	2.093	1.074	1.019	2.330	1.106	1.224	-237	-32	-205
2008	2.186	1.106	1.080	2.411	1.111	1.300	-225	-5	-220
2009	2.168	1.134	1.034	2.490	1.133	1.357	-322	1	-323
2010	2.227	1.117	1.110	2.443	1.150	1.293	-216	-33	-183
2011	2.180	1.134	1.046	2.289	1.078	1.211	-109	56	-165
2012	2.104	1.093	1.011	2.278	1.067	1.211	-174	26	-200
2013	2.160	1.069	1.091	2.451	1.147	1.304	-291	-78	-213
2014	2.405	1.219	1.186	2.432	1.197	1.235	-27	22	-49
2015	2.504	1.269	1.235	2.470	1.188	1.282	34	81	-47
2016	2.547	1.325	1.222	2.536	1.255	1.281	11	70	-59
2017	2.575	1.298	1.277	2.497	1.175	1.322	78	123	-45

Quelle bis 2004: Statistisches Amt für Hamburg und Schleswig-Holstein
 Quelle ab 2005: Bürger- und Ordnungsamt der Landeshauptstadt Kiel

Grafik 226. Sterbefälle nach Geschlecht

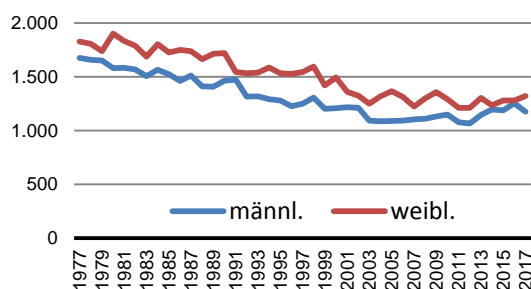

Grafik 227. Geburten nach Geschlecht

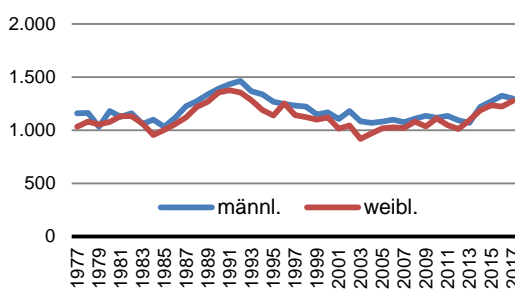

250. Geburten und Alter der Mutter

Alter der Mutter bei der Geburt	1996	2000	2005	2010	2012	2013	2014	2015	2016	2017
15	7	2	5	4	2	4	3	2	1	-
16	6	3	11	9	9	7	7	2	4	6
17	14	9	19	16	12	10	11	9	12	6
18	28	18	23	14	23	19	18	27	23	19
19	41	46	37	33	34	19	30	32	35	29
20	55	54	50	50	39	40	31	51	49	52
21	68	65	68	69	55	45	48	52	49	35
22	103	50	76	79	63	59	68	61	54	71
23	129	89	88	79	70	57	80	69	80	74
24	134	77	90	86	71	83	93	99	78	98
25	134	105	115	107	104	104	113	113	116	124
26	178	121	103	105	104	102	109	119	132	132
27	199	118	97	131	107	102	118	125	169	129
28	179	134	125	131	139	126	140	161	141	161
29	219	184	127	153	157	141	167	168	157	167
30	202	144	120	162	127	153	158	169	180	173
31	191	164	137	154	146	179	174	184	176	203
32	133	184	124	132	145	155	174	180	181	177
33	130	143	133	122	145	130	162	154	170	153
34	94	135	119	114	104	128	159	138	175	172
35	68	118	121	105	93	122	115	143	132	136
36	59	100	81	97	99	94	116	119	123	113
37	39	76	63	64	74	75	76	95	92	98
38	36	59	60	63	56	48	62	74	66	80
39	23	30	42	45	46	52	64	59	49	53
40	15	23	25	35	32	41	42	34	37	44
41	5	15	16	36	23	33	21	30	34	31
42	3	14	11	16	15	17	20	17	12	19
43	2	6	4	6	3	9	15	7	8	7
44+	3	2	7	10	7	6	11	11	12	13
insg.	2.497	2.288	2.097	2.227	2.104	2.160	2.405	2.504	2.547	2.575

Quelle: Bürger- und Ordnungsamt der Landeshauptstadt Kiel

Grafik 228. Alter der Mutter bei Geburt - 1996 und 2017 im Vergleich

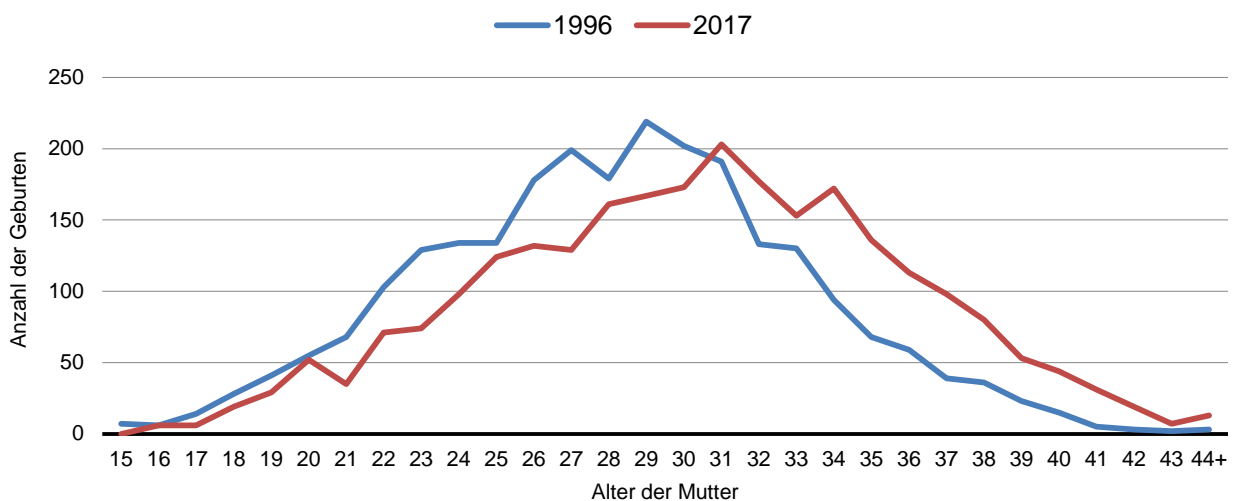

251. Vornamenstatistik des Kieler Standesamtes - Die häufigsten Vornamen

Jahr	Geschlecht	1. Platz		2. Platz		3. Platz		4. Platz		5. Platz		6. Platz		7. Platz		8. Platz		9. Platz		10. Platz		Anzahl Beurkundungen gesamt ¹
		Name	Anzahl	Name	Anzahl	Name	Anzahl	Name	Anzahl	Name	Anzahl	Name	Anzahl	Name	Anzahl	Name	Anzahl	Name	Anzahl	Name	Anzahl	
2004	Mädchen	Marie	71	Sophie	71	Anna	29	Charlotte	29	Leonie	28	Johanna	28	Emma	24	Maria	25	Mia	22	Lara	22	19
	Jungen	Alexander	41	Leon	39	Jonas	38	Luca	33	Lukas	31	Felix	31	Paul	30	Max	30	Maximilian	29	Maximilian	27	Jan
2005	Mädchen	Sophie	82	Marie	71	Leonie	29	Emily	28	Emma	28	Johanna	28	Anna	25	Anna	27	Lena	24	Charlotte	22	21
	Jungen	Paul	34	Alexander	33	Leon	31	Lukas	26	Luca	25	Niklas	25	Jan	22	Finn	24	Tom	22	Jonas	21	Jonas
2006	Mädchen	Marie	80	Sophie	79	Johanna	36	Emma	26	Anna	25	Charlotte	25	Mia	24	Leonie	25	Laura	23	Emily	21	20
	Jungen	Leon	41	Finn	40	Paul	36	Lukas	33	Maximilian	32	Felix	30	Jonas	29	Luca	30	Niklas	26	Alexander	26	23
2007	Mädchen	Marie	87	Sophie	71	Leonie	31	Johanna	30	Emma	29	Charlotte	29	Hannah	22	Laura	27	Lena	21	Lina	21	20
	Jungen	Luca	34	Elias	29	Maximilian	28	Jonas	27	Alexander	26	Leon	26	Jan	26	Paul	26	Felix	25	Maximilian	24	24
2008	Mädchen	Marie	81	Sophie	79	Mia	32	Emma	28	Leonie	27	Charlotte	27	Anna	25	Maria	26	Ida	24	Emily	24	19
	Jungen	Leon	29	Luca	28	Maximilian	27	Ben	26	Julian	26	Paul	26	Ole	25	Linus	26	Felix	25	Lukas	23	23
2009	Mädchen	Sophie	92	Marie	89	Johanna	33	Mia	29	Emma	25	Anna	25	Lara	18	Charlotte	21	Lina	18	Emily	18	17
	Jungen	Alexander	35	Maximilian	32	Elias	31	David	30	Luca	30	Leon	30	Jonas	27	Felix	29	Paul	26	Anton	26	23
2010	Mädchen	Marie	90	Sophie	75	Mia	48	Johanna	31	Emma	30	Sophia	30	Charlotte	25	Luise	29	Emilia	24	Maria	22	22
	Jungen	Jonas	39	Paul	38	Alexander	37	Luca	35	Maximilian	34	Ben	34	Felix	27	Elias	33	Leon	23	Lasse	23	21
2011	Mädchen	Marie	69	Sophie	63	Johanna	37	Emma	31	Mia	26	Anna	26	Charlotte	22	Lea	23	Lara	20	Lotta	20	22
	Jungen	Luca	33	Maximilian	33	Alexander	31	Paul	31	Ben	28	Jonas	28	Anton	27	Elias	28	Felix	26	Leon	23	22
2012	Mädchen	Sophie	85	Marie	76	Emma	41	Mia	32	Johanna	29	Sophia	29	Luise	23	Lina	22	Charlotte	22	Emily	21	21
	Jungen	Alexander	35	Paul	30	Ben	29	Jonas	29	Finn	28	Maximilian	28	Felix	27	Anton	28	Luca	24	Elias	24	21
2013	Mädchen	Marie	76	Sophie	72	Mia	35	Emma	31	Helene	24	Lotta	24	Johanna	23	Greta	25	Mia	23	Amelie	22	22
	Jungen	Paul	35	Jonas	33	Alexander	32	Ben	31	Emil	30	Elias	29	Luca	28	Finn	26	Ben	25	Maximilian	24	23
2014	Mädchen	Marie	81	Sophie	79	Emma	33	Emilia	32	Charlotte	26	Frieda	26	Luise	23	Johanna	25	Mia	23	Amelie	22	22
	Jungen	Alexander	41	Elias	36	Paul	31	Jonas	30	Emil	26	Noah	26	Luca	25	Felix	26	Ben	25	Maximilian	24	23
2015	Mädchen	Marie	82	Sophie	77	Mia	31	Emma	27	Johanna	26	Lotta	24	Emilia	23	Anna	24	Ida	23	Charlotte	22	20
	Jungen	Emil	37	Maximilian	36	Elias	35	Alexander	30	Anton	27	Finn	26	Jonas	26	Noah	26	Felix	24	Ben	23	21
2016	Mädchen	Sophie	70	Marie	67	Emma	33	Mia	30	Ida	27	Marie	23	Emilia	20	Anna	20	Greta	20	Lotta	19	19
	Jungen	Emil	39	Johann	33	Elias	31	Maximilian	26	Jonas	23	Noah	23	Fiete	22	Paul	22	Oskar	22	Maximilian	22	21
2017	Mädchen	Sophie	76	Marie	56	Emma	35	Ida	33	Charlotte	32	Johanna	32	Luisa	21	Sophia	20	Clara	20	Mila	19	19
	Jungen	Emil	30	Alexander	28	Maximilian	25	Luca	24	Paul	24	Ben	24	Elias	24	Jonas	23	Anton	23	Theo	22	22

Quelle: Standesamt der Landeshauptstadt Kiel
 Anmerkung: Zählung der Vornamen erfolgt unabhängig davon, an welcher Stelle der Vorname steht
¹ Im Standesamt der Landeshauptstadt Kiel werden die in Kiel erfolgten Geburten beurkundet.

252. Geburten- und Sterbekennziffern

Jahr	Lebend- geburten pro 1.000 Einw. ¹	Fertilitäts- rate	Geburten pro 1.000 Frauen im Alter von 15-<45 J.	Weibliche Geburten pro 100 männlichen Geburten	nicht eheliche Geburten ²		Ø-Alter der Mutter bei der Geburt	Sterbe- fälle pro 1.000 Einw. ¹	Ø-Alter beim Tod
					insg.	in %			
1978	8,7	.	40,8	92,8	253	11,3	.	13,5	.
1979	8,2	.	38,4	101,9	242	11,6	.	13,4	.
1980	9,0	.	41,3	91,4	295	13,1	.	13,9	.
1981	9,0	.	40,6	100,4	285	12,6	.	13,7	.
1982	9,2	.	40,8	97,6	309	13,5	.	13,5	.
1983	8,6	.	37,6	100,2	313	14,8	.	12,9	.
1984	8,4	.	36,7	86,8	320	15,6	.	13,7	.
1985	8,3	.	36,4	97,1	357	17,5	.	13,3	.
1986	9,0	.	39,6	94,4	385	17,7	.	13,3	.
1987	9,7	.	43,0	91,5	390	16,6	.	13,5	.
1988	10,4	.	46,6	95,8	481	19,3	.	12,9	.
1989	10,9	.	48,1	94,8	534	20,5	.	13,1	.
1990	11,4	.	49,9	97,3	540	19,7	.	13,2	.
1991	11,6	.	50,4	96,0	561	20,0	.	12,4	.
1992	11,5	.	50,1	92,6	573	20,3	.	11,7	.
1993	10,8	.	47,3	93,9	570	21,5	.	11,7	.
1994	10,4	.	45,6	89,0	554	21,9	.	11,8	.
1995	9,9	.	43,6	89,8	570	23,7	.	11,6	.
1996	10,4	1,15	45,9	100,4	627	25,1	28,2	11,4	75,2
1997	9,9	1,13	44,2	92,7	588	24,8	28,5	11,7	75,2
1998	10,0	1,12	43,5	92,0	656	28,0	28,3	11,4	74,8
1999	9,7	1,12	43,6	95,7	639	28,5	29,7	11,3	75,3
2000	10,0	1,19	44,9	95,7	719	31,4	29,7	11,8	74,9
2001	9,2	1,13	41,4	92,0	675	31,9	29,3	11,3	75,0
2002	9,7	1,20	43,2	88,3	723	32,5	29,2	11,1	74,6
2003	8,7	1,09	38,8	84,8	646	32,3	29,4	10,2	75,3
2004	8,9	1,13	40,4	90,7	665	32,6	29,5	10,5	75,5
2005	9,1	1,18	40,2	94,0	740	35,3	29,4	10,7	75,4
2006	9,2	1,19	40,5	93,3	788	37,1	29,4	10,4	75,9
2007	9,0	1,17	39,6	94,9	754	36,0	29,4	10,0	75,9
2008	9,3	1,23	41,6	97,7	781	35,7	29,7	10,3	77,9
2009	9,2	1,21	41,3	91,2	934	43,1	29,7	10,6	77,1
2010	9,5	1,23	42,7	99,4	879	39,5	29,7	10,4	76,6
2011	9,2	1,21	41,4	92,2	947	43,4	29,7	9,7	77,0
2012	8,8	1,16	40,4	92,5	886	42,1	29,8	9,6	77,2
2013	9,0	1,17	41,1	102,1	869	40,2	30,3	10,2	77,0
2014	10,0	1,29	46,1	97,3	1.084	45,1	30,3	10,1	76,9
2015	10,2	1,31	47,1	97,3	1.145	45,7	30,3	10,1	76,9
2016	10,3	1,33	47,2	92,2	1.173	46,1	30,2	10,2	76,8
2017	10,4	1,32	47,4	98,4	1.050	40,8	30,4	10,0	77,0

Quelle: Statistische Amt für Hamburg und Schleswig-Holstein und eigene Berechnung

¹ im Jahresdurchschnitt

² Die Mutter war bei der Geburt nicht verheiratet oder in einer Lebenspartnerschaft.

Grafik 229. Anteil der nicht ehelichen Geburten in %

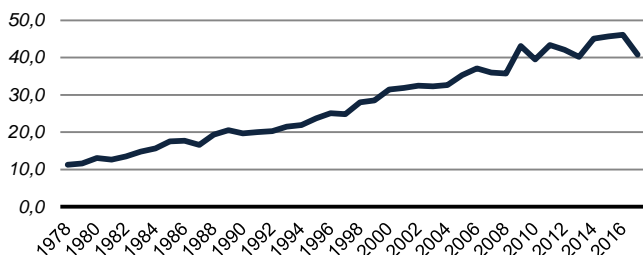

253. Natürliche Bewegung der ausländischen Bevölkerung

Jahr	Lebendgeburten		Sterbefälle	Saldo (1-3)	Geburten	Sterbefälle
	von ausländischen Kindern	durch ausländischen Müttern			je 1.000 Ausländerinnen/ Ausländer im Jahres-Ø	
	1	2	3	4	5	6
1978	274	.	19	255	24,2	1,7
1979	252	.	28	224	20,5	2,3
1980	270	.	7	263	19,3	0,5
1981	268	.	11	257	17,9	0,7
1982	252	.	11	241	16,5	0,7
1983	212	.	9	203	13,8	0,6
1984	183	.	13	170	13,6	1,0
1985	161	.	10	151	12,2	0,8
1986	160	.	13	147	11,9	1,0
1987	183	.	13	170	13,5	1,0
1988	188	.	14	174	13,0	1,0
1989	228	.	23	205	14,8	1,5
1990	210	.	17	193	12,9	1,0
1991	278	.	25	253	16,3	1,5
1992	243	.	23	220	13,0	1,2
1993	238	.	20	218	12,2	1,0
1994	248	.	24	224	12,8	1,2
1995	227	.	47	180	11,3	2,3
1996	273	.	28	245	13,4	1,4
1997	292	.	23	269	14,2	1,1
1998	274	.	33	241	13,1	1,6
1999	280	.	36	244	14,0	1,8
2000 ¹	180	255	38	142	12,9	1,9
2001	118	351	47	71	17,1	2,3
2002	122	419	43	79	20,4	2,1
2003	108	366	50	58	18,2	2,4
2004	120	397	85	35	19,8	4,3
2005	201	421	52	149	20,9	2,6
2006	195	428	48	147	21,4	2,4
2007	156	397	50	106	19,8	2,5
2008	172	400	56	116	20,6	2,9
2009	143	365	64	79	19,1	3,3
2010	148	390	65	83	20,5	3,4
2011	162	384	60	102	20,5	3,2
2012	95	330	57	38	17,4	3,0
2013	155	346	53	102	17,3	2,7
2014	218	436	52	166	20,0	2,4
2015	255	470	79	176	19,7	2,9
2016	444	639	75	369	15,9	2,7
2017	466	661	95	371	15,7	3,2

Quelle: bis 2004 Statistisches Amt für Hamburg und Schleswig-Holstein und eigene Berechnung
ab 2005 Bürger- und Ordnungsamt der Landeshauptstadt Kiel und eigene Berechnungen

¹ Mit der Änderung des Staatsangehörigkeitsrechts im Jahr 1999 sind die Daten zu den Geburten von bzw. durch Ausländerinnen /Ausländer nicht mehr mit älteren Daten vergleichbar.

254. Sterbefälle nach Altersjahren 2017 und 2016

Alter	Einwohner/innen im Jahres- durchschnitt		Sterbefälle				Alter	Einwohner/innen im Jahres- durchschnitt		Sterbefälle			
	2017	2016	absolut		je 1.000 Einw.			2017	2016	absolut		je 1.000 Einw.	
			2017	2016	2017	2016				2017	2016	2017	2016
<1	2.375	2.319	14	7	5,9	3,0	50	3.731	3.713	9	8	2,4	2,2
1	2.356	2.354	1	-	0,4	-	51	3.709	3.633	16	15	4,3	4,1
2	2.301	2.250	-	-	-	-	52	3.646	3.653	19	12	5,2	3,3
3	2.207	2.029	-	1	-	0,5	53	3.638	3.542	19	21	5,2	5,9
4	2.007	2.041	-	-	-	-	54	3.527	3.430	15	20	4,3	5,8
5	2.022	2.041	1	-	0,5	-	55	3.401	3.255	18	20	5,3	6,1
6	2.019	1.949	-	-	-	-	56	3.222	3.237	21	23	6,5	7,1
7	1.939	1.960	1	-	0,5	-	57	3.218	3.146	24	17	7,5	5,4
8	1.964	1.968	-	-	-	-	58	3.113	2.954	23	28	7,4	9,5
9	1.972	1.944	-	-	-	-	59	2.933	2.859	15	26	5,1	9,1
10	1.942	1.930	-	-	-	-	60	2.832	2.786	22	27	7,8	9,7
11	1.931	1.879	1	-	0,5	-	61	2.746	2.689	27	19	9,8	7,1
12	1.880	1.911	-	1	-	0,5	62	2.665	2.563	23	25	8,6	9,8
13	1.914	1.885	-	-	-	-	63	2.533	2.449	29	29	11,4	11,8
14	1.904	1.930	-	-	-	-	64	2.401	2.525	37	36	15,4	14,3
15	1.942	1.912	1	1	0,5	0,5	65	2.473	2.450	35	36	14,2	14,7
16	1.950	2.007	1	-	0,5	-	66	2.412	2.405	34	30	14,1	12,5
17	2.071	2.077	-	1	-	0,5	67	2.367	2.308	27	41	11,4	17,8
18	2.337	2.288	1	1	0,4	0,4	68	2.269	2.357	51	38	22,5	16,1
19	2.868	2.838	1	1	0,3	0,4	69	2.304	2.195	53	51	23,0	23,2
20	3.542	3.497	1	2	0,3	0,6	70	2.139	1.840	36	42	16,8	22,8
21	4.041	4.004	-	2	-	0,5	71	1.795	1.935	40	48	22,3	24,8
22	4.420	4.495	2	2	0,5	0,4	72	1.881	2.255	54	55	28,7	24,4
23	4.789	4.952	-	-	-	-	73	2.199	2.198	57	51	25,9	23,2
24	5.048	5.135	3	2	0,6	0,4	74	2.143	2.431	53	63	24,7	25,9
25	5.118	5.381	-	2	-	0,4	75	2.360	2.478	66	76	28,0	30,7
26	5.294	5.426	1	2	0,2	0,4	76	2.403	2.453	78	78	32,5	31,8
27	5.233	5.032	2	1	0,4	0,2	77	2.366	2.302	80	75	33,8	32,6
28	4.845	4.963	-	-	-	-	78	2.229	2.103	65	73	29,2	34,7
29	4.790	4.614	4	-	0,8	-	79	2.029	1.921	74	80	36,5	41,6
30	4.436	4.235	2	-	0,5	-	80	1.845	1.713	81	94	43,9	54,9
31	4.038	3.858	1	3	0,2	0,8	81	1.638	1.615	82	87	50,1	53,9
32	3.717	3.878	1	1	0,3	0,3	82	1.529	1.248	91	73	59,5	58,5
33	3.750	3.762	3	5	0,8	1,3	83	1.170	905	81	62	69,2	68,5
34	3.630	3.576	2	-	0,6	-	84	841	852	62	59	73,7	69,2
35	3.454	3.415	3	3	0,9	0,9	85	775	836	75	77	96,8	92,1
36	3.324	3.251	2	-	0,6	-	86	772	820	85	89	110,1	108,5
37	3.169	3.082	3	4	0,9	1,3	87	740	712	74	94	100,0	132,0
38	2.994	2.992	4	5	1,3	1,7	88	631	608	76	85	120,4	139,8
39	2.950	2.934	2	3	0,7	1,0	89	536	535	64	64	119,4	119,6
40	2.884	2.870	4	4	1,4	1,4	90	465	529	79	70	169,9	132,3
41	2.832	2.789	4	4	1,4	1,4	91	455	430	79	78	173,6	181,4
42	2.768	2.724	5	4	1,8	1,5	92	355	308	72	57	202,8	185,1
43	2.699	2.756	6	5	2,2	1,8	93	246	249	49	59	199,2	236,9
44	2.747	2.981	2	4	0,7	1,3	94	194	217	49	65	252,6	299,5
45	2.974	3.174	4	5	1,3	1,6	95	163	165	48	44	294,5	266,7
46	3.163	3.335	5	8	1,6	2,4	96	122	139	35	41	286,9	295,0
47	3.347	3.629	4	12	1,2	3,3	97	100	61	32	18	320,0	295,1
48	3.612	3.817	10	12	2,8	3,1	98	36	34	22	9	611,1	264,7
49	3.791	3.740	8	13	2,1	3,5	99+	67	74	31	27	462,7	364,9
insg.								248.664	247.915	2.497	2.536	10,0	10,2

Quelle: Bürger- und Ordnungsamt der Landeshauptstadt Kiel

255. Umzüge innerhalb des Stadtgebietes ¹

Jahr	insgesamt		davon			
	absolut	pro 1.000 Einw. 2	männlich		weiblich	
			absolut	in % von 1	absolut	in % von 1
	1	2	3	4	5	6
1978	21.495	83,7	10.853	50,5	10.642	49,5
1979	22.079	87,1	11.165	50,6	10.914	49,4
1980	22.894	91,4	11.483	50,2	11.411	49,8
1981	19.574	78,4	9.812	50,1	9.762	49,9
1982	20.187	81,0	10.062	49,8	10.125	50,2
1983	21.358	86,1	10.693	50,1	10.665	49,9
1984	22.240	90,5	11.285	50,7	10.955	49,3
1985	22.504	92,2	11.318	50,3	11.186	49,7
1986	22.791	94,0	11.410	50,1	11.381	49,9
1987	20.534	85,3	10.179	49,6	10.355	50,4
1988	19.187	80,4	9.694	50,5	9.493	49,5
1989	17.933	75,2	9.072	50,6	8.861	49,4
1990	16.831	69,9	8.480	50,4	8.351	49,6
1991	15.042	62,0	7.565	50,3	7.477	49,7
1992	16.808	68,8	8.456	50,3	8.352	49,7
1993	18.454	75,3	9.349	50,7	9.105	49,3
1994	19.187	78,7	9.453	49,3	9.734	50,7
1995	20.758	85,6	10.362	49,9	10.396	50,1
1996	22.077	91,6	11.141	50,5	10.936	49,5
1997	23.994	100,6	11.931	49,7	12.063	50,3
1998	26.086	110,8	13.002	49,8	13.084	50,2
1999	26.115	112,5	13.000	49,8	13.115	50,2
2000	24.617	107,1	12.238	49,7	12.379	50,3
2001	23.295	101,7	11.711	50,3	11.584	49,7
2002	23.276	101,4	11.703	50,3	11.573	49,7
2003	23.557	102,5	11.658	49,5	11.899	50,5
2004	23.919	104,0	11.947	49,9	11.972	50,1
2005	22.175	96,2	11.051	49,8	11.124	50,2
2006	21.293	91,9	10.684	50,2	10.609	49,8
2007	21.742	93,3	10.924	50,2	10.818	49,8
2008	22.541	96,3	11.194	49,7	11.347	50,3
2009	22.763	97,0	11.390	50,0	11.373	50,0
2010	21.071	89,4	10.443	49,6	10.628	50,4
2011	21.427	90,5	10.596	49,5	10.831	50,5
2012	20.024	84,0	9.944	49,7	10.080	50,3
2013	19.917	83,1	9.884	49,6	10.033	50,4
2014	21.429	88,8	10.780	50,3	10.649	49,7
2015	22.404	91,7	11.297	50,4	11.107	49,6
2016	21.869	87,9	11.283	51,6	10.586	48,4
2017	19.584	78,8	9.885	50,5	9.699	49,5

Quelle: Bürger- und Ordnungsamt der Landeshauptstadt Kiel

1 Anzahl der betroffenen Bürgerinnen und Bürger

2 im Jahresdurchschnitt

256. Zu- und Fortzüge insgesamt nach Geschlecht

Jahr	Zuzüge			Fortzüge			Saldo		
	ins-gesamt	davon		ins-gesamt	davon		ins-gesamt	davon	
		männlich	weiblich		männlich	weiblich		männlich	weiblich
1978	15.349	8.501	6.848	16.484	8.991	7.493	-1.135	-490	-645
1979	15.813	8.910	6.903	17.692	9.760	7.932	-1.879	-850	-1.029
1980	17.407	9.772	7.635	17.139	9.432	7.707	268	340	-72
1981	15.474	8.575	6.899	14.736	8.181	6.555	738	394	344
1982	14.622	8.011	6.611	14.913	8.289	6.624	-291	-278	-13
1983	15.675	8.931	6.744	16.070	9.119	6.951	-395	-188	-207
1984	15.818	8.931	6.887	18.033	9.957	8.076	-2.215	-1.026	-1.189
1985	15.840	8.765	7.075	15.415	8.497	6.918	425	268	157
1986	15.550	8.346	7.204	17.208	9.249	7.959	-1.658	-903	-755
1987	17.325	9.524	7.801	16.824	9.241	7.583	501	283	218
1988	17.048	9.149	7.899	13.887	7.372	6.515	3.161	1.777	1.384
1989	17.914	9.883	8.031	14.822	8.086	6.736	3.092	1.797	1.295
1990	17.491	9.525	7.966	14.679	7.953	6.726	2.812	1.572	1.240
1991	14.746	8.017	6.729	13.258	7.209	6.049	1.488	808	680
1992	15.198	8.395	6.803	13.120	7.096	6.024	2.078	1.299	779
1993	13.731	7.512	6.219	14.028	7.553	6.475	-297	-41	-256
1994	14.113	7.667	6.446	16.041	8.870	7.171	-1.928	-1.203	-725
1995	15.613	8.571	7.042	15.748	8.419	7.329	-135	152	-287
1996	13.532	7.221	6.311	15.632	8.341	7.291	-2.100	-1.120	-980
1997	13.648	7.227	6.421	16.052	8.592	7.460	-2.404	-1.365	-1.039
1998	13.316	7.002	6.314	16.082	8.384	7.698	-2.766	-1.382	-1.384
1999	13.908	7.288	6.620	17.222	8.985	8.237	-3.314	-1.697	-1.617
2000	14.740	7.735	7.005	15.821	8.362	7.459	-1.081	-627	-454
2001	15.682	8.325	7.357	15.359	8.225	7.134	323	100	223
2002	15.764	8.181	7.583	14.958	7.869	7.089	806	312	494
2003	15.678	8.184	7.494	15.254	8.050	7.204	424	134	290
2004	15.875	8.202	7.673	15.835	8.338	7.497	40	-136	176
2005	15.511	8.170	7.341	14.257	7.532	6.725	1.254	638	616
2006	15.874	8.472	7.402	14.196	7.507	6.689	1.678	965	713
2007	16.020	8.436	7.584	14.216	7.537	6.679	1.804	899	905
2008	15.515	8.106	7.409	14.825	7.718	7.107	690	388	302
2009	15.428	8.036	7.392	14.132	7.366	6.766	1.296	670	626
2010	15.233	7.786	7.447	14.336	7.378	6.958	897	408	489
2011	16.480	8.483	7.997	15.164	7.817	7.347	1.316	666	650
2012	15.798	8.070	7.728	13.765	6.986	6.779	2.033	1.084	949
2013	15.524	7.929	7.595	14.215	7.177	7.038	1.309	752	557
2014	17.769	9.290	8.479	15.670	8.047	7.623	2.099	1.243	856
2015	21.073	11.483	9.590	17.083	9.210	7.873	3.990	2.273	1.717
2016	20.351	10.980	9.371	17.516	9.275	8.241	2.835	1.705	1.130
2017	16.647	8.741	7.906	16.474	8.663	7.811	173	78	95

Quelle: Bürger- und Ordnungsamt der Landeshauptstadt Kiel

Grafik 230. Wanderungssaldo

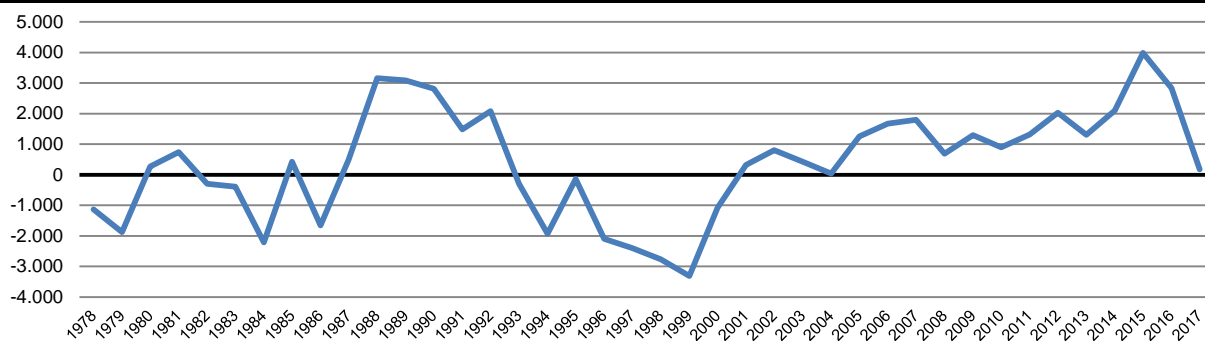

257. Zu- und Fortzüge der ausländischen Bevölkerung nach Geschlecht

Jahr	Zuzüge			Fortzüge			Saldo		
	ins-gesamt	davon		ins-gesamt	davon		ins-gesamt	davon	
		männlich	weiblich		männlich	weiblich		männlich	weiblich
1978	2.501	1.393	1.108	2.720	1.561	1.159	-219	-168	-51
1979	2.949	1.709	1.240	2.080	1.178	902	869	531	338
1980	3.750	2.321	1.429	2.186	1.240	946	1.564	1.081	483
1981	3.286	1.986	1.300	2.493	1.526	967	793	460	333
1982	2.745	1.599	1.146	2.563	1.561	1.002	182	38	144
1983	3.004	1.777	1.227	3.060	1.828	1.232	-56	-51	-5
1984	3.187	1.781	1.406	5.217	2.942	2.275	-2.030	-1.161	-869
1985	2.841	1.494	1.347	3.173	1.786	1.387	-332	-292	-40
1986	3.099	1.606	1.493	2.951	1.591	1.360	148	15	133
1987	3.161	1.612	1.549	2.909	1.505	1.404	252	107	145
1988	3.950	2.049	1.901	2.922	1.515	1.407	1.028	534	494
1989	4.792	2.513	2.279	3.657	1.915	1.742	1.135	598	537
1990	4.889	2.637	2.252	3.818	2.048	1.770	1.071	589	482
1991	3.654	2.122	1.532	2.909	1.632	1.277	745	490	255
1992	4.018	2.472	1.546	2.406	1.376	1.030	1.612	1.096	516
1993	3.607	2.117	1.490	2.605	1.518	1.087	1.002	599	403
1994	3.594	2.098	1.496	3.687	2.337	1.350	-93	-239	146
1995	4.122	2.498	1.624	3.137	1.912	1.225	985	586	399
1996	3.252	1.876	1.376	2.822	1.684	1.138	531	192	339
1997	3.121	1.829	1.292	2.746	1.685	1.061	375	144	231
1998	2.887	1.654	1.233	2.169	1.281	888	718	373	345
1999	3.034	1.728	1.306	3.153	1.811	1.342	-119	-83	-36
2000	3.533	2.043	1.490	2.551	1.601	950	982	442	540
2001	4.131	2.474	1.657	2.576	1.691	885	1.555	783	772
2002	3.803	2.189	1.614	2.804	1.766	1.038	999	423	576
2003	3.663	2.065	1.598	3.069	1.887	1.182	594	178	416
2004	3.456	2.006	1.450	3.306	2.038	1.268	150	-32	182
2005	3.426	2.025	1.401	2.681	1.685	996	745	340	405
2006	3.699	2.318	1.381	2.902	1.812	1.090	797	506	291
2007	3.709	2.310	1.399	2.767	1.798	969	942	512	430
2008	2.887	1.743	1.144	2.838	1.768	1.070	49	-25	74
2009	2.804	1.619	1.185	2.287	1.439	848	517	180	337
2010	2.804	1.628	1.176	2.309	1.391	918	495	237	258
2011	3.070	1.755	1.315	2.544	1.493	1.051	526	262	264
2012	3.373	1.947	1.426	1.831	1.106	725	1.542	841	701
2013	3.627	2.092	1.535	1.993	1.170	823	1.634	922	712
2014	5.163	3.052	2.111	2.667	1.607	1.060	2.496	1.445	1.051
2015	8.699	5.462	3.237	4.222	2.799	1.423	4.477	2.663	1.814
2016	8.531	5.150	3.381	4.981	3.126	1.855	3.550	2.024	1.526
2017	5.096	2.989	2.107	3.801	2.429	1.372	1.295	560	735

Quelle: Bürger- und Ordnungsamt der Landeshauptstadt Kiel

Grafik 231. Wanderungssaldo der ausländischen Bevölkerung

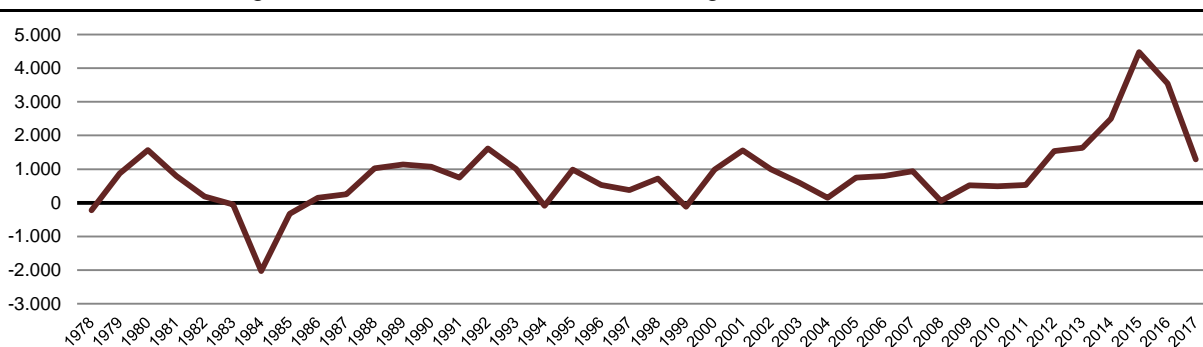

258. Wanderung insgesamt und pro 1.000 Einwohner/innen (Wanderungsvolumen) ¹

Jahr	Wanderungen insgesamt		davon				nachrichtlich Umzüge	
			Zuzüge		Wegzüge			
	absolut	pro 1.000 Einw. ²	absolut	pro 1.000 Einw. ²	absolut	pro 1.000 Einw. ²	absolut	pro 1.000 Einw. ²
1978	31.833	124,0	15.349	59,8	16.484	64,2	21.495	83,7
1979	33.505	132,2	15.813	62,4	17.692	69,8	22.079	87,1
1980	34.546	137,9	17.407	69,5	17.139	68,4	22.894	91,4
1981	30.210	121,0	15.474	62,0	14.736	59,0	19.574	78,4
1982	29.535	118,6	14.622	58,7	14.913	59,9	20.187	81,0
1983	31.745	128,0	15.675	63,2	16.070	64,8	21.358	86,1
1984	33.851	137,6	15.818	64,3	18.033	73,3	22.240	90,5
1985	31.255	128,1	15.840	64,9	15.415	63,2	22.504	92,2
1986	32.758	135,1	15.550	64,1	17.208	71,0	22.791	94,0
1987	34.149	141,8	17.325	71,9	16.824	69,9	20.534	85,3
1988	30.935	129,6	17.048	71,4	13.887	58,2	19.187	80,4
1989	32.736	137,3	17.914	75,1	14.822	62,2	17.933	75,2
1990	32.170	133,6	17.491	72,6	14.679	61,0	16.831	69,9
1991	28.004	115,4	14.746	60,8	13.258	54,6	15.042	62,0
1992	28.318	115,9	15.198	62,2	13.120	53,7	16.808	68,8
1993	27.759	113,2	13.731	56,0	14.028	57,2	18.454	75,3
1994	30.154	123,7	14.113	57,9	16.041	65,8	19.187	78,7
1995	31.361	129,4	15.613	64,4	15.748	65,0	20.758	85,6
1996	29.164	121,0	13.532	56,1	15.632	64,9	22.077	91,6
1997	29.700	124,5	13.648	57,2	16.052	67,3	23.994	100,6
1998	29.398	124,8	13.316	56,5	16.082	68,3	26.086	110,8
1999	31.130	134,1	13.908	59,9	17.222	74,2	26.115	112,5
2000	30.561	133,1	14.740	64,2	15.821	68,9	24.617	107,1
2001	31.041	135,4	15.682	68,4	15.359	67,0	23.295	101,7
2002	30.722	133,9	15.764	68,7	14.958	65,2	23.276	101,4
2003	30.932	134,6	15.678	68,2	15.254	66,4	23.557	102,5
2004	31.710	137,9	15.875	69,0	15.835	68,9	23.919	104,0
2005	29.768	129,2	15.511	67,3	14.257	61,9	22.175	96,2
2006	30.070	129,8	15.874	68,5	14.196	61,3	21.293	91,9
2007	30.236	129,7	16.020	68,7	14.216	61,0	21.742	93,3
2008	30.340	129,7	15.515	66,3	14.825	63,4	22.541	96,3
2009	29.560	125,9	15.428	65,7	14.132	60,2	22.763	97,0
2010	29.569	125,4	15.233	64,6	14.336	60,8	21.071	89,4
2011	31.644	133,6	16.480	69,6	15.164	64,0	21.427	90,5
2012	29.563	124,0	15.798	66,3	13.765	57,7	20.024	84,0
2013	29.739	124,0	15.524	64,7	14.215	59,3	19.917	83,1
2014	33.439	138,5	17.769	73,6	15.670	64,9	21.429	88,8
2015	38.156	156,2	21.073	86,3	17.083	69,9	22.404	91,7
2016	37.867	152,2	20.351	81,8	17.516	70,4	21.869	87,9
2017	33.121	133,2	16.647	66,9	16.474	66,3	19.584	78,8

Quelle: Bürger- und Ordnungsamt der Landeshauptstadt Kiel

¹ Anzahl der betroffenen Bürgerinnen und Bürger² im Jahresdurchschnitt

259. Wanderung Ausländer/innen insgesamt und pro 1.000 Ausländer/innen (Wanderungsvolumen) ¹

Jahr	Wanderungen Ausländer/innen		davon			
			Zuzüge		Wegzüge	
	absolut	pro 1.000 Ausl. ²	absolut	pro 1.000 Ausl. ²	absolut	pro 1.000 Ausl. ²
1978	5.221	458,0	2.501	219,4	2.720	238,6
1979	5.029	426,3	2.949	250,0	2.080	176,3
1980	5.936	451,5	3.750	285,2	2.186	166,3
1981	5.779	399,2	3.286	227,0	2.493	172,2
1982	5.308	351,0	2.745	181,5	2.563	169,5
1983	6.064	395,4	3.004	195,9	3.060	199,5
1984	8.404	583,1	3.187	221,1	5.217	362,0
1985	6.014	451,1	2.841	213,1	3.173	238,0
1986	6.050	454,5	3.099	232,8	2.951	221,7
1987	6.070	449,5	3.161	234,1	2.909	215,4
1988	6.872	489,9	3.950	281,6	2.922	208,3
1989	8.449	566,7	4.792	321,4	3.657	245,3
1990	8.707	550,3	4.889	309,0	3.818	241,3
1991	6.563	393,9	3.654	219,3	2.909	174,6
1992	6.424	360,2	4.018	225,3	2.406	134,9
1993	6.212	325,1	3.607	188,8	2.605	136,3
1994	7.281	373,8	3.594	184,5	3.687	189,3
1995	7.259	367,3	4.122	208,6	3.137	158,7
1996	6.074	299,5	3.252	160,4	2.822	139,1
1997	5.867	286,3	3.121	152,3	2.746	134,0
1998	5.056	243,8	2.887	139,2	2.169	104,6
1999	6.187	302,4	3.034	148,3	3.153	154,1
2000	6.084	305,8	3.533	177,6	2.551	128,2
2001	6.707	332,5	4.131	204,8	2.576	127,7
2002	6.607	321,1	3.803	184,8	2.804	136,3
2003	6.732	328,4	3.663	178,7	3.069	149,7
2004	6.762	335,8	3.456	171,6	3.306	164,2
2005	6.107	305,1	3.426	171,2	2.681	133,9
2006	6.601	328,3	3.699	184,0	2.902	144,3
2007	6.476	322,7	3.709	184,8	2.767	137,9
2008	5.725	289,9	2.887	146,2	2.838	143,7
2009	5.091	264,2	2.804	145,5	2.287	118,7
2010	5.113	269,2	2.804	147,6	2.309	121,6
2011	5.614	299,5	3.070	163,8	2.544	135,7
2012	5.204	274,5	3.373	177,9	1.831	96,6
2013	5.620	286,5	3.627	184,9	1.993	101,6
2014	7.830	374,1	5.163	246,7	2.667	127,4
2015	12.921	542,4	8.699	365,2	4.222	177,2
2016	13.512	483,0	8.531	305,0	4.981	178,1
2017	8.897	300,2	5.096	171,9	3.801	128,3

Quelle: Bürger- und Ordnungsamt der Landeshauptstadt Kiel

¹ Anzahl der betroffenen Ausländerinnen und Ausländer² im Jahresdurchschnitt

260. Zuzüge aus ausgesuchten Regionen

Jahr	ins- gesamt	davon nach/aus				
		Kreis Rendsburg- Eckernförde	Kreis Plön	übriges Schleswig- Holstein	übriges Bundes- gebiet	Ausland/ unbekannt
1978	15.349	2.566	1.624	3.477	5.056	2.626
1979	15.813	2.545	1.578	3.609	4.671	3.410
1980	17.407	2.800	1.767	3.654	4.840	4.346
1981	15.474	2.755	1.663	3.272	4.349	3.435
1982	14.622	2.715	1.613	3.209	4.458	2.627
1983	15.675	2.796	1.858	3.384	4.772	2.865
1984	15.470	2.881	2.020	3.208	4.620	2.741
1985	15.569	3.100	2.013	3.374	4.570	2.512
1986	15.550	3.055	2.094	3.260	4.274	2.867
1987	17.325	3.307	2.311	3.723	4.941	3.043
1988	17.048	2.784	1.846	3.237	5.179	4.002
1989	17.910	2.456	1.867	2.923	5.002	5.662
1990	17.491	2.441	1.916	2.923	5.663	4.548
1991	14.746	2.261	1.677	2.928	4.062	3.818
1992	15.198	2.363	1.692	3.910	4.122	3.111
1993	13.731	2.318	1.664	2.356	4.219	3.174
1994	14.113	2.573	1.968	2.276	4.026	3.270
1995	15.613	2.781	1.883	2.918	4.589	3.442
1996	13.532	2.571	1.651	2.274	4.311	2.725
1997	13.648	2.576	1.665	2.360	4.465	2.582
1998	13.316	2.641	1.641	2.319	4.436	2.279
1999	13.908	2.810	1.624	2.278	4.680	2.516
2000	14.740	2.848	1.763	2.523	4.749	2.857
2001	15.682	2.709	1.703	2.645	5.233	3.392
2002	15.764	2.787	1.733	2.794	5.370	3.080
2003	15.678	2.917	1.735	2.688	5.332	3.006
2004	15.875	2.853	1.770	2.932	4.865	3.455
2005	15.511	2.658	1.772	2.583	5.195	3.303
2006	15.874	2.647	1.626	2.708	5.687	3.206
2007	16.020	2.556	1.627	2.796	5.775	3.266
2008	15.515	2.789	1.709	2.807	5.586	2.624
2009	15.428	2.730	1.717	3.069	5.495	2.417
2010	15.233	2.556	1.784	3.000	5.432	2.461
2011	16.480	2.756	1.840	3.144	6.033	2.707
2012	15.798	2.794	1.834	3.099	5.335	2.736
2013	15.535	2.742	1.650	3.151	5.329	2.663 r
2014	17.769	2.759	1.695	3.664	5.689	3.962
2015	21.073	2.709	1.715	5.018	5.387	6.244
2016	20.351	2.725	1.658	3.950	5.545	6.473
2017	16.647	2.578	1.763	3.375	4.949	3.982

Quelle: Bürger- und Ordnungsamt der Landeshauptstadt Kiel

261. Fortzüge in ausgesuchten Regionen

Jahr	ins-gesamt	davon nach/aus				
		Kreis Rendsburg-Eckernförde	Kreis Plön	übriges Schleswig-Holstein	übriges Bundesgebiet	Ausland/unbekannt
1978	16.484	3.633	2.068	3.486	4.303	2.994
1979	17.692	3.907	2.211	4.072	5.219	2.283
1980	17.139	3.907	2.267	3.633	4.855	2.477
1981	14.736	3.131	1.845	3.105	4.129	2.526
1982	14.913	2.952	2.181	2.973	4.310	2.497
1983	16.070	3.137	2.566	3.055	4.196	3.116
1984	17.337	3.132	2.431	2.969	4.349	4.456
1985	14.894	2.860	2.138	2.838	4.524	2.534
1986	17.208	3.392	2.332	3.798	4.987	2.699
1987	16.824	2.783	2.262	3.234	5.692	2.853
1988	13.888	2.685	1.924	2.275	4.040	2.964
1989	14.752	2.564	1.902	2.327	4.200	3.759
1990	14.679	2.562	1.718	2.306	4.201	3.892
1991	13.258	2.537	1.749	2.060	3.794	3.118
1992	13.120	2.704	1.770	2.452	3.754	2.440
1993	14.028	3.046	1.944	2.285	4.178	2.575
1994	16.041	3.393	2.092	2.371	4.520	3.665
1995	15.748	3.632	2.472	2.181	4.502	2.961
1996	15.632	3.782	2.533	2.239	4.466	2.612
1997	16.052	4.185	2.687	2.160	4.456	2.564
1998	16.082	4.308	2.691	2.310	4.664	2.109
1999	17.222	4.297	2.542	2.187	5.199	2.997
2000	15.821	3.620	2.351	2.551	5.105	2.194
2001	15.359	3.460	2.126	2.196	5.054	2.523
2002	14.958	3.022	2.058	2.050	5.095	2.733
2003	15.254	3.050	2.020	1.967	4.987	3.230
2004	15.835	3.122	2.142	2.142	4.448	3.981
2005	14.257	2.688	1.856	2.030	4.309	3.374
2006	14.196	2.768	1.791	1.896	4.857	2.884
2007	14.216	2.788	1.553	1.895	4.876	3.104
2008	14.825	2.746	1.665	2.121	5.273	3.020
2009	14.132	2.888	1.692	2.153	4.908	2.491
2010	14.336	2.797	1.642	2.165	4.966	2.766
2011	15.164	2.823	1.781	2.280	5.503	2.777
2012	13.765	2.758	1.779	2.164	5.344	1.720
2013	14.220	2.852	1.757	2.272	5.433	1.906 r
2014	15.670	3.062	1.930	2.477	5.213	2.988
2015	17.083	3.185	2.294	2.855	5.163	3.586
2016	17.516	3.346	1.966	3.445	5.535	3.224
2017	16.474	3.050	1.874	2.646	5.498	3.406

Quelle: Bürger- und Ordnungsamt der Landeshauptstadt Kiel

262. Wanderungsgewinn/-verlust nach ausgesuchten Regionen

Jahr	ins- gesamt	davon nach/aus				
		Kreis Rendsburg- Eckernförde	Kreis Plön	übriges Schleswig- Holstein	übriges Bundes- gebiet	Ausland/ unbekannt
1978	-1.135	-1.067	-444	-9	753	-368
1979	-1.879	-1.362	-633	-463	-548	1.127
1980	268	-1.107	-500	21	-15	1.869
1981	738	-376	-182	167	220	909
1982	-291	-237	-568	236	148	130
1983	-395	-341	-708	329	576	-251
1984	-1.867	-251	-411	239	271	-1.715
1985	675	240	-125	536	46	-22
1986	-1.658	-337	-238	-538	-713	168
1987	501	524	49	489	-751	190
1988	3.160	99	-78	962	1.139	1.038
1989	3.158	-108	-35	596	802	1.903
1990	2.812	-121	198	617	1.462	656
1991	1.488	-276	-72	868	268	700
1992	2.078	-341	-78	1.458	368	671
1993	-297	-728	-280	71	41	599
1994	-1.928	-820	-124	-95	-494	-395
1995	-135	-851	-589	737	87	481
1996	-2.100	-1.211	-882	35	-155	113
1997	-2.404	-1.609	-1.022	200	9	18
1998	-2.766	-1.667	-1.050	9	-228	170
1999	-3.314	-1.487	-918	91	-519	-481
2000	-1.081	-772	-588	-28	-356	663
2001	323	-751	-423	449	179	869
2002	806	-235	-325	744	275	347
2003	424	-133	-285	721	345	-224
2004	40	-269	-372	790	417	-526
2005	1.254	-30	-84	553	886	-71
2006	1.678	-121	-165	812	830	322
2007	1.804	-232	74	901	899	162
2008	690	43	44	686	313	-396
2009	1.296	-158	25	916	587	-74
2010	897	-241	142	835	466	-305
2011	1.316	-67	59	864	530	-70
2012	2.033	36	55	935	-9	1.016
2013	1.315	-110	-107	879	-104	757
2014	2.099	-303	-235	1.187	476	974 r
2015	3.990	-476	-579	2.163	224	2.658
2016	2.835	-621	-308	505	10	3.249
2017	173	-472	-111	729	-549	576

Quelle: Bürger- und Ordnungsamt der Landeshauptstadt Kiel

Grafik 232. Wanderungssaldo mit den Kreisen Rendsburg-Eckernförde und Plön

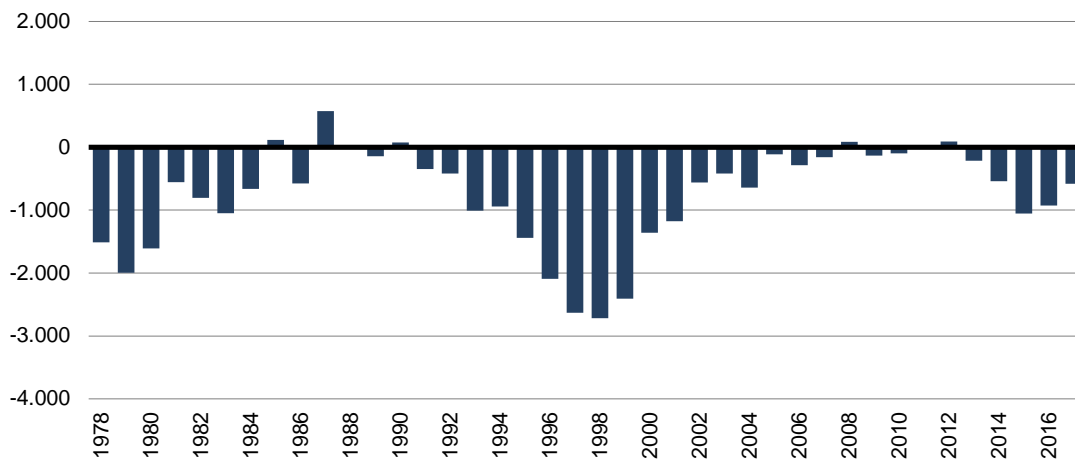

Grafik 233. Wanderungssaldo mit dem übrigen Bundesgebiet

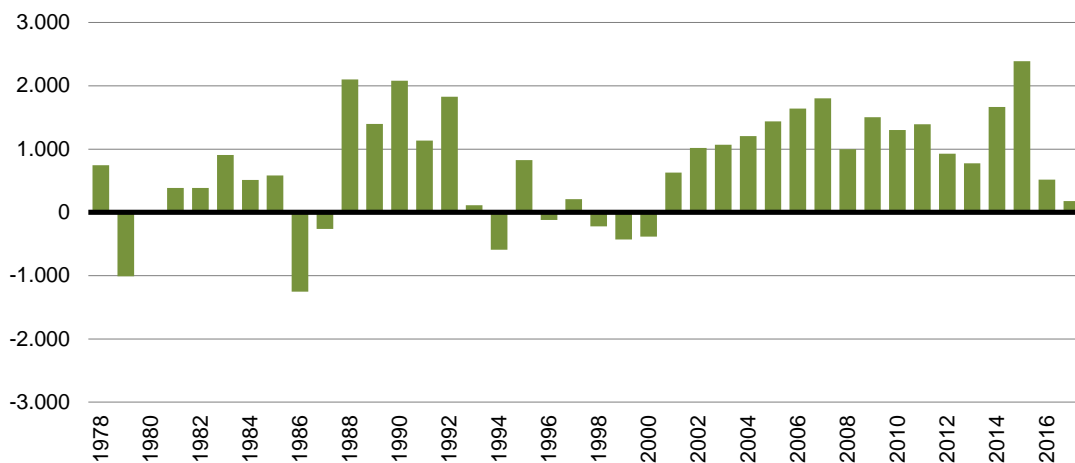

Grafik 234. Wanderungssaldo mit dem Ausland

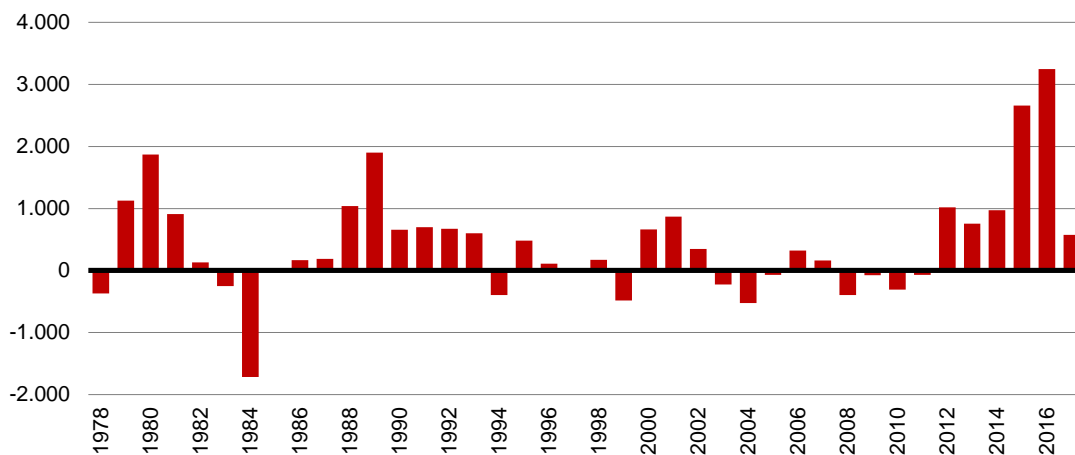

263. Die Zu- und Fortzüge aus dem/in das Kieler Umland

Sektor --- Gemeinde	Jahr											
	2014			2015			2016			2017		
	Zu- züge	Fort- züge	Saldo	Zu- züge	Fort- züge	Saldo	Zu- züge	Fort- züge	Saldo	Zu- züge	Fort- züge	Saldo
Sektor NW 1	472	468	4	413	457	-44	428	515	-87	386	510	-124
darunter												
Altenholz	301	303	-2	248	270	-22	273	306	-33	248	376	-128
Dänischenhagen	79	70	9	79	87	-8	68	100	-32	64	56	8
Schwedeneck	56	64	-8	49	58	-9	39	66	-27	39	53	-14
Strande	36	31	5	37	42	-5	48	43	5	35	25	10
Sektor W	527	621	-94	519	642	-123	570	706	-136	448	567	-119
darunter												
Achterwehr	24	18	6	26	40	-14	28	44	-16	22	46	-24
Kronshagen	392	438	-46	399	444	-45	392	468	-76	312	392	-80
Melsdorf	49	78	-29	37	74	-37	68	111	-43	55	60	-5
Ottendorf	22	35	-13	20	37	-17	29	21	8	26	39	-13
Quarnbek	40	52	-12	37	47	-10	53	62	-9	33	30	3
Sektor SW 1	331	395	-64	364	439	-75	317	445	-128	355	447	-92
darunter												
Blumenthal	11	19	-8	5	13	-8	6	15	-9	16	22	-6
Flintbek	108	144	-36	153	168	-15	134	186	-52	140	168	-28
Mielkendorf	51	53	-2	39	55	-16	43	62	-19	42	35	7
Molfsee	116	134	-18	115	143	-28	96	135	-39	112	141	-29
Rumohr	23	21	2	20	22	-2	9	19	-10	12	27	-15
Sektor NW 2	242	450	-208	239	376	-137	231	351	-120	279	289	-10
darunter												
Felm	22	43	-21	16	38	-22	24	47	-23	25	40	-15
Gettorf	94	157	-63	114	124	-10	94	129	-35	111	110	1
Neuwittenbek	26	26	0	19	37	-18	26	18	8	20	18	2
Osdorf	27	44	-17	25	48	-23	28	52	-24	30	51	-21
Schinkel	25	24	1	13	32	-19	15	17	-2	12	12	0
Sektor SW 2	158	167	-9	141	143	-2	160	152	8	115	188	-73
darunter												
Bordesholm	83	88	-5	84	56	28	99	106	-7	68	108	-40
Wattenbek	32	27	5	29	34	-5	22	18	4	20	36	-16
Sektor SO 1	298	390	-92	305	465	-160	297	379	-82	263	408	-145
darunter												
Stadt Schwentinental ¹	298	390	-92	305	465	-160	297	379	-82	263	408	-145
Sektor NO 1	499	627	-128	509	716	-207	439	579	-140	473	539	-66
darunter												
Brodersdorf	3	5	-2	11	10	1	11	3	8	10	6	4
Heikendorf	127	152	-25	139	166	-27	127	168	-41	120	135	-15
Laboe	92	59	33	73	78	-5	61	73	-12	73	77	-4
Mönkeberg	91	122	-31	93	204	-111	75	123	-48	88	129	-41
Schönkirchen	159	277	-118	169	239	-70	137	189	-52	163	168	-5
Wendtorf	14	4	10	9	6	3	19	18	1	14	17	-3
Sektor S	64	102	-38	68	129	-61	72	84	-12	102	81	21
darunter												
Kirchbarkau	8	21	-13	9	17	-8	14	22	-8	15	5	10
Sektor SO 2	280	314	-34	271	368	-97	284	291	-7	296	289	7
darunter												
Dobersdorf	11	13	-2	5	17	-12	19	11	8	16	6	10
Preetz	193	224	-31	193	273	-80	193	202	-9	224	229	-5
Schlesien	12	8	4	8	12	-4	4	14	-10	3	3	0
Sektor SO 3	43	54	-11	47	40	7	45	35	10	62	72	-10
darunter												
Selent	13	18	-5	23	17	6	21	10	11	21	50	-29
Sektor NO 2	219	213	6	229	274	-45	231	283	-52	257	216	41
darunter												
Fargau	6	3	3	11	17	-6	13	28	-15	9	7	2
Prasdorf	8	8	0	6	5	1	4	7	-3	6	4	2
Probsteierhagen	34	28	6	43	64	-21	32	50	-18	38	35	3
Schönberg	79	84	-5	79	96	-17	86	102	-16	118	78	40
Austausch mit dem Kieler Umland insgesamt	3.133	3.801	-668	3.105	4.049	-944	3.074	3.820	-746	3.036	3.606	-570

Quelle: Bürger- und Ordnungsamt der Landeshauptstadt Kiel

¹ Die Gemeinden Klausdorf und Raisdorf sind 2008 gemeinsam zur Stadt Schwentinental geworden.

264. Zu- und Fortzüge nach Geschlecht und Altersgruppen - 2017

Alters- gruppe	Zuzüge			Fortzüge			Saldo		
	ins- gesamt	davon		ins- gesamt	davon		ins- gesamt	davon	
		männlich	weiblich		männlich	weiblich		männlich	weiblich
00-<05	617	328	289	946	499	447	-329	-171	-158
05-<10	409	219	190	482	259	223	-73	-40	-33
10-<15	350	182	168	358	179	179	-8	3	-11
15-<20	2.110	923	1.187	749	355	394	1.361	568	793
20-<25	4.730	2.324	2.406	3.057	1.367	1.690	1.673	957	716
25-<30	3.034	1.698	1.336	3.986	2.032	1.954	-952	-334	-618
30-<35	1.523	931	592	2.358	1.355	1.003	-835	-424	-411
35-<40	939	561	378	1.369	798	571	-430	-237	-193
40-<45	673	409	264	803	496	307	-130	-87	-43
45-<50	559	323	236	644	428	216	-85	-105	20
50-<55	545	303	242	497	293	204	48	10	38
55-<60	340	206	134	368	219	149	-28	-13	-15
60-<65	231	104	127	260	137	123	-29	-33	4
65-<70	153	87	66	167	88	79	-14	-1	-13
70-<75	100	43	57	125	57	68	-25	-14	-11
75-<80	108	44	64	111	37	74	-3	7	-10
80-<85	84	26	58	85	32	53	-1	-6	5
85 u.ä.	142	30	112	109	32	77	33	-2	35
insg.	16.647	8.741	7.906	16.474	8.663	7.811	173	78	95

Quelle: Bürger- und Ordnungsamt der Landeshauptstadt Kiel

265. Zu- und Fortzüge nach Nationalität und Altersgruppen - 2017

Alters- gruppe	Zuzüge			Fortzüge			Saldo		
	ins- gesamt	davon		ins- gesamt	davon		ins- gesamt	davon	
		deutsch	ausländ.		deutsch	ausländ.		deutsch	ausländ.
00-<05	617	332	285	946	774	172	-329	-442	113
05-<10	409	192	217	482	346	136	-73	-154	81
10-<15	350	163	187	358	252	106	-8	-89	81
15-<20	2.110	1.636	474	749	554	195	1.361	1.082	279
20-<25	4.730	3.628	1.102	3.057	2.378	679	1.673	1.250	423
25-<30	3.034	2.103	931	3.986	3.217	769	-952	-1.114	162
30-<35	1.523	897	626	2.358	1.814	544	-835	-917	82
35-<40	939	544	395	1.369	969	400	-430	-425	-5
40-<45	673	372	301	803	539	264	-130	-167	37
45-<50	559	346	213	644	443	201	-85	-97	12
50-<55	545	396	149	497	374	123	48	22	26
55-<60	340	238	102	368	266	102	-28	-28	-
60-<65	231	175	56	260	212	48	-29	-37	8
65-<70	153	124	29	167	145	22	-14	-21	7
70-<75	100	95	5	125	101	24	-25	-6	-19
75-<80	108	93	15	111	100	11	-3	-7	4
80-<85	84	82	2	85	84	1	-1	-2	1
85 u.ä.	142	135	7	109	105	4	33	30	3
insg.	16.647	11.551	5.096	16.474	12.673	3.801	173	-1.122	1.295

Quelle: Bürger- und Ordnungsamt der Landeshauptstadt Kiel

266. Eheschließungen und Ehescheidungen

Jahr	Eheschließungen ¹		Ehescheidungen ¹		davon		Anzahl der betroffenen Kinder insg.
	ins-gesamt	auf 1.000 Einw.	ins-gesamt	auf 1.000 Einw.	ohne betroffene Kinder	mit betroffenen Kinder	
1978	1.234	4,8	292	1,1	.	.	.
1979	1.313	5,2	590	2,3	.	.	.
1980	1.288	5,1	568	2,3	.	.	.
1981	1.438	5,8	751	3,0	.	.	.
1982	1.394	5,6	852	3,4	.	.	.
1983	1.440	5,8	785	3,2	.	.	.
1984	1.403	5,7	826	3,4	.	.	.
1985	1.345	5,5	699	2,9	.	.	.
1986	1.438	5,9	620	2,6	.	.	.
1987	1.473	6,1	746	3,1	.	.	.
1988	1.502	6,3	648	2,7	.	.	.
1989	1.518	6,4	627	2,6	.	.	.
1990	1.570	6,5	618	2,6	.	.	.
1991	1.467	6,0	582	2,4	.	.	.
1992	1.436	5,9	578	2,4	.	.	.
1993	1.371	5,6	726	3,0	.	.	.
1994	1.326	5,4	713	2,9	370	343	517
1995	1.293	5,3	757	3,1	393	364	570
1996	1.280	5,3	787	3,3	386	401	647
1997	1.283	5,4	819	3,5	393	426	690
1998	1.261	5,4	765	3,3	411	354	579
1999	1.251	5,4	747	3,2	402	345	549
2000	1.232	5,1	834	3,6	444	390	607
2001	1.173	5,1	698	3,1	407	291	444
2002	1.223	5,3	822	3,6	487	335	528
2003	1.121	4,9	802	3,5	496	306	488
2004	1.103	4,8	800	3,5	535	265	419
2005	1.044	4,5	762	3,3	482	280	446
2006	1.068	4,6	674	2,9	424	250	369
2007	1.041	4,5	681	2,9	402	279	437
2008	1.043	4,5	666	2,8	394	272	423
2009	1.072	4,6	635	2,8	366	269	417
2010	1.081	4,6	657	2,8	381	276	419
2011	1.062	4,5	682	2,9	398	284	433
2012	1.076	4,5	681	2,9	405	276	462
2013	995	4,2	571	2,4	315	256	393
2014	971	4,0	543	2,3	337	206	318
2015	1.015	4,2	554	2,3	327	227	336
2016	977	3,9	611	2,5	344	267	423
2017	1.046	4,2	486	2,0	258	228	365

Quelle: Statistisches Amt für Hamburg und Schleswig-Holstein

¹ Anzahl der in der Landeshauptstadt Kiel vollzogenen Eheschließungen/ beantragten Ehescheidungen

Grafik 235. Eheschließungen

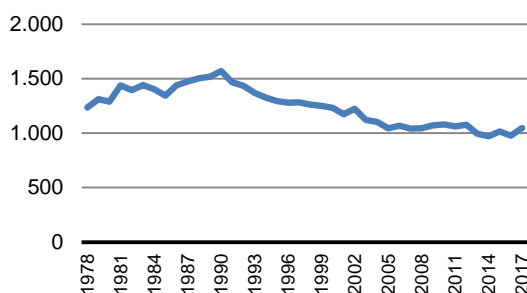

Grafik 236. Ehescheidungen

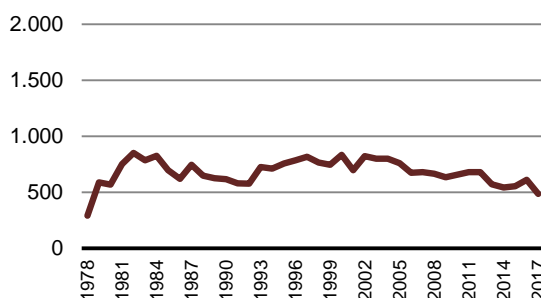

267. Private Haushalte nach Haushaltstypen und Personenzahl ¹

Jahr	Haushalte insgesamt		davon											
			Einpersonenhaushalte		Paar ohne Kind		Paar mit Kind(ern) ²		Paar mit Nachkomme(n) ³		Alleinerziehende		sonstige Mehrpersonenhaushalte ⁴	
	Haus-halte	Per-sonen	Haus-halte	Per-sonen	Haus-halte	Per-sonen	Haus-halte	Per-sonen	Haus-halte	Per-sonen	Haus-halte	Per-sonen	Haus-halte	Per-sonen
2004	128.634	230.033	67.836	67.836	25.525	51.040	15.216	59.095	3.553	11.449	7.197	18.499	9.307	22.114
2005	129.512	230.897	68.562	68.562	25.655	51.287	15.099	58.631	3.558	11.491	7.251	18.621	9.387	22.305
2006	131.099	232.340	70.295	70.295	25.606	51.191	14.942	58.104	3.711	12.023	7.246	18.627	9.299	22.100
2007	132.330	233.701	71.419	71.419	25.824	51.645	14.882	57.845	3.744	12.140	7.117	18.394	9.344	22.258
2008	133.141	234.267	72.218	72.218	25.909	51.806	14.727	57.364	3.741	12.167	7.046	18.188	9.500	22.524
2009	134.021	235.264	72.921	72.921	26.151	52.384	14.593	57.066	3.797	12.359	7.000	18.013	9.559	22.621
2010 ⁵	135.125	236.008	73.939	73.939	28.005	56.004	14.658	57.378	3.707	12.170	6.684	17.500	8.132	19.017
2011	136.842	237.584	75.547	75.547	28.255	56.534	14.566	56.846	3.682	12.104	6.756	17.671	8.036	18.882
2012	138.599	239.320	77.060	77.060	28.580	57.166	14.455	56.372	3.588	11.800	6.889	17.996	8.027	18.926
2013	139.759	240.299	78.355	78.355	28.589	57.197	14.490	56.525	3.481	11.458	6.872	17.992	7.972	18.772
2014	141.084	242.340	79.410	79.410	28.631	57.294	14.562	56.996	3.495	11.517	6.915	18.169	8.071	18.954
2015	143.863	246.269	81.879	81.879	28.689	57.350	14.853	58.403	3.387	11.195	7.051	18.663	8.004	18.779
2016	144.353	249.023	81.606	81.606	28.876	57.768	15.122	59.856	3.408	11.291	7.040	18.820	8.301	19.682
2017	144.366	249.190	81.701	81.701	28.849	57.702	15.199	60.207	3.364	11.157	6.866	18.540	8.387	19.883

Quelle: Eigene Berechnungen auf Basis der Daten des Bürger- und Ordnungsamtes der Landeshauptstadt Kiel

¹ Berechnung auf Basis aller Einwohner/innen, d. h. inklusive der sogenannten Anstaltsbevölkerung

² Kinder im Alter von 0 bis unter 18 Jahren ³ Nachkommen sind Kinder im Alter von 18 Jahren oder älter

⁴ sonstige Mehrpersonenhaushalte ohne Kinder ⁵ ab 2010 eine veränderte Berechnungsmethode, frühere Daten nur bedingt vergleichbar

268. Private Haushalte nach Haushaltstypen und deren Anteilen ¹

Jahr	Haushalte insgesamt		davon											
			Einpersonenhaushalte		Paar ohne Kind		Paar mit Kind(ern) ²		Paar mit Nachkomme(n) ³		Alleinerziehende		sonstige Mehrpersonenhaushalte ⁴	
	abs.	in %	abs.	in %	abs.	in %	abs.	in %	abs.	in %	abs.	in %	abs.	in %
2004	128.634	100,0	67.836	52,7	25.525	19,8	15.216	11,8	3.553	2,8	7.197	5,6	9.307	7,2
2005	129.512	100,0	68.562	52,9	25.655	19,8	15.099	11,7	3.558	2,7	7.251	5,6	9.387	7,2
2006	131.099	100,0	70.295	53,6	25.606	19,5	14.942	11,4	3.711	2,8	7.246	5,5	9.299	7,1
2007	132.330	100,0	71.419	54,0	25.824	19,5	14.882	11,2	3.744	2,8	7.117	5,4	9.344	7,1
2008	133.141	100,0	72.218	54,2	25.909	19,5	14.727	11,1	3.741	2,8	7.046	5,3	9.500	7,1
2009	134.021	100,0	72.921	54,4	26.151	19,5	14.593	10,9	3.797	2,8	7.000	5,2	9.559	7,1
2010 ⁵	135.125	100,0	73.939	54,7	28.005	20,7	14.658	10,8	3.707	2,7	6.684	4,9	8.132	6,0
2011	136.842	100,0	75.547	55,2	28.255	20,6	14.566	10,6	3.682	2,7	6.756	4,9	8.036	5,9
2012	138.599	100,0	77.060	55,6	28.580	20,6	14.455	10,4	3.588	2,6	6.889	5,0	8.027	5,8
2013	139.759	100,0	78.355	56,1	28.589	20,5	14.490	10,4	3.481	2,5	6.872	4,9	7.972	5,7
2014	141.084	100,0	79.410	56,3	28.631	20,3	14.562	10,3	3.495	2,5	6.915	4,9	8.071	5,7
2015	143.863	100,0	81.879	56,9	28.689	19,9	14.853	10,3	3.387	2,4	7.051	4,9	8.004	5,6
2016	144.353	100,0	81.606	56,5	28.876	20,0	15.122	10,5	3.408	2,4	7.040	4,9	8.301	5,8
2017	144.366	100,0	81.701	56,6	28.849	20,0	15.199	10,5	3.364	2,3	6.866	4,8	8.387	5,8

Quelle: Eigene Berechnungen auf Basis der Daten des Bürger- und Ordnungsamtes der Landeshauptstadt Kiel

¹ Berechnung auf Basis aller Einwohner/innen, d. h. inklusive der sogenannten Anstaltsbevölkerung

² Kinder im Alter von 0 bis unter 18 Jahren ³ Nachkommen sind Kinder im Alter von 18 Jahren oder älter

⁴ sonstige Mehrpersonenhaushalte ohne Kinder ⁵ ab 2010 eine veränderte Berechnungsmethode, frühere Daten nur bedingt vergleichbar

269. Private Haushalte nach Haushaltstypen in den Kieler Stadtteilen - 2017 ¹

Stadtteil	Haushalte insg.	davon												Ø Haushaltsgröße
		Einpersonenhaushalte		Paar ohne Kind		Paar mit Kind(ern) ²		Paar mit Nachkomme(n) ³		Alleinerziehende		sonstige Mehrpersonenhaushalte ⁴		
		HH	Pers.	HH	Pers.	HH	Pers.	HH	Pers.	HH	Pers.	HH	Pers.	
Altstadt	567	381	381	118	236	31	117	1	6	4	11	32	84	1,47
Vorstadt	939	669	669	163	327	38	147	5	16	13	31	51	128	1,40
Exerzierplatz	4.653	3.312	3.312	758	1.517	217	768	27	92	117	300	222	522	1,40
Damperhof	2.396	1.747	1.747	350	698	128	476	16	53	46	105	109	246	1,39
Brunswik	4.594	3.331	3.331	696	1.392	196	721	43	135	129	304	199	462	1,38
Düsternbrook	1.829	969	969	436	866	221	872	44	145	48	122	111	265	1,77
Blücherplatz	7.070	4.413	4.413	1.289	2.581	713	2.646	81	259	272	639	302	683	1,59
Wik	11.557	6.407	6.407	2.684	5.368	1.183	4.519	255	832	460	1.190	568	1.340	1,70
Ravensberg	8.854	6.335	6.335	1.444	2.888	467	1.726	52	170	219	537	337	767	1,40
Schreventeich	7.988	5.369	5.369	1.431	2.863	553	2.070	67	222	229	589	339	775	1,49
Südfriedhof	10.723	7.578	7.578	1.677	3.360	557	2.090	98	335	328	838	485	1.135	1,43
Gaarden-Ost	10.937	6.859	6.859	1.216	2.432	1.132	4.762	203	723	774	2.286	753	1.816	1,73
Gaarden-Süd/Kronsborg	6.154	3.402	3.402	1.219	2.438	663	2.628	150	498	321	848	399	950	1,75
Hassee	7.629	4.676	4.676	1.350	2.700	620	2.426	165	554	362	929	456	1.062	1,62
Hasseldieksdamm	1.463	664	664	377	754	217	864	54	176	57	161	94	233	1,95
Ellerbek	3.444	1.817	1.817	723	1.444	422	1.733	92	313	154	432	236	582	1,84
Wellingdorf	4.676	2.545	2.545	976	1.949	433	1.672	121	398	302	771	299	697	1,72
Holtenau	3.044	1.442	1.442	791	1.584	362	1.428	87	279	135	373	227	596	1,87
Pries	3.945	1.860	1.860	894	1.788	476	1.858	139	464	269	726	307	725	1,88
Friedrichsort	1.232	712	712	230	461	130	506	26	83	59	156	75	174	1,70
Neumühlen/Dietrichsdorf	7.036	3.652	3.652	1.478	2.955	737	2.966	198	669	490	1.344	481	1.145	1,81
Elmschenhagen	8.939	4.089	4.089	2.156	4.312	1.166	4.654	364	1.203	578	1.568	586	1.394	1,93
Suchsdorf	4.549	1.756	1.756	1.282	2.563	824	3.225	216	690	206	543	265	619	2,07
Schilksee	2.820	1.293	1.293	921	1.845	253	986	98	316	80	196	175	391	1,78
Mettenhof	8.856	3.421	3.421	1.910	3.820	1.689	7.496	365	1.236	734	2.266	737	1.792	2,26
Russee	3.452	1.257	1.257	1.044	2.088	552	2.108	181	576	174	453	244	594	2,05
Meimersdorf	1.303	313	313	289	579	478	1.858	60	206	91	231	72	172	2,58
Moorsee	890	253	253	249	499	245	944	39	131	43	122	61	145	2,35
Wellsee	2.618	1.109	1.109	623	1.245	463	1.813	110	355	165	450	148	353	2,03
Rönne	209	70	70	75	150	33	128	7	22	7	19	17	36	2,03
Kiel insgesamt	144.366	81.701	81.701	28.849	57.702	15.199	60.207	3.364	11.157	6.866	18.540	8.387	19.883	1,73

Quelle: Eigene Berechnungen auf Basis der Daten des Bürger- und Ordnungsamtes der Landeshauptstadt Kiel

¹ Berechnung auf Basis aller Einwohner/innen, d. h. inklusive der sogenannten Anstaltsbevölkerung ² Kinder im Alter von 0 bis unter 18 Jahren

³ Nachkommen sind Kinder im Alter von 18 Jahren oder älter ⁴ sonstige Mehrpersonenhaushalte ohne Kinder

Grafik 237. Durchschnittliche Haushaltsgröße in den Stadtteilen

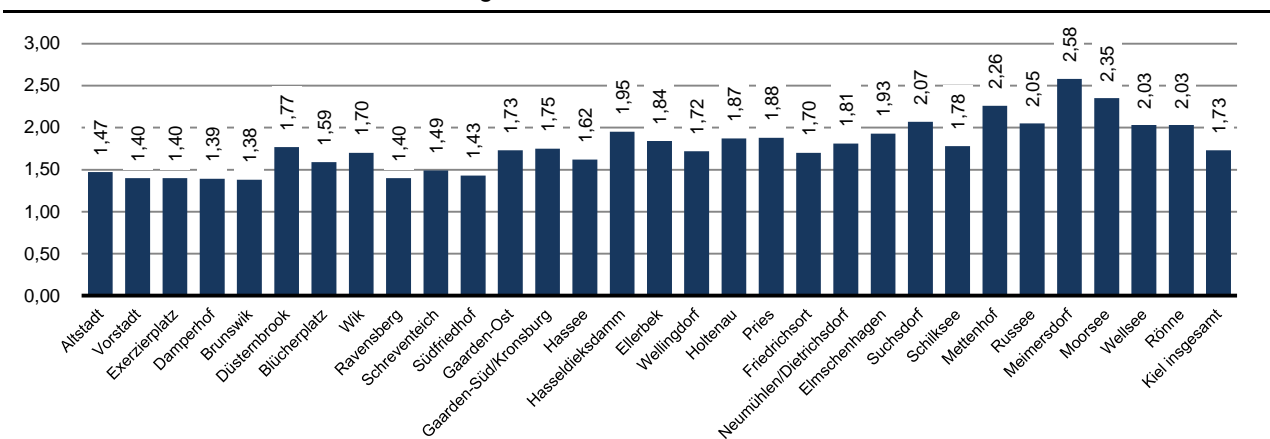

270. Private Haushalte nach Haushaltstypen in den Kieler Stadtteilen ¹

Stadtteil	Haushalte insg.	davon											
		Einpersone-haushalte		Paar ohne Kind		Paar mit Kind(ern) ²		Paar mit Nachkomme(n) ³		Allein-erziehende		sonstige Mehr-persone-haushalte ⁴	
		abs.	in %	abs.	in %	abs.	in %	abs.	in %	abs.	in %	abs.	in %
Altstadt	567	381	67,2	118	20,8	31	5,5	1	0,2	4	0,7	32	5,6
Vorstadt	939	669	71,2	163	17,4	38	4,0	5	0,5	13	1,4	51	5,4
Exerzierplatz	4.653	3.312	71,2	758	16,3	217	4,7	27	0,6	117	2,5	222	4,8
Damperhof	2.396	1.747	72,9	350	14,6	128	5,3	16	0,7	46	1,9	109	4,5
Brunswik	4.594	3.331	72,5	696	15,2	196	4,3	43	0,9	129	2,8	199	4,3
Düsternbrook	1.829	969	53,0	436	23,8	221	12,1	44	2,4	48	2,6	111	6,1
Blücherplatz	7.070	4.413	62,4	1.289	18,2	713	10,1	81	1,1	272	3,8	302	4,3
Wik	11.557	6.407	55,4	2.684	23,2	1.183	10,2	255	2,2	460	4,0	568	4,9
Ravensberg	8.854	6.335	71,5	1.444	16,3	467	5,3	52	0,6	219	2,5	337	3,8
Schreventeich	7.988	5.369	67,2	1.431	17,9	553	6,9	67	0,8	229	2,9	339	4,2
Südfriedhof	10.723	7.578	70,7	1.677	15,6	557	5,2	98	0,9	328	3,1	485	4,5
Gaarden-Ost	10.937	6.859	62,7	1.216	11,1	1.132	10,4	203	1,9	774	7,1	753	6,9
Gaarden-Süd/Kronsborg	6.154	3.402	55,3	1.219	19,8	663	10,8	150	2,4	321	5,2	399	6,5
Hassee	7.629	4.676	61,3	1.350	17,7	620	8,1	165	2,2	362	4,7	456	6,0
Hasseldieksdamm	1.463	664	45,4	377	25,8	217	14,8	54	3,7	57	3,9	94	6,4
Ellerbek	3.444	1.817	52,8	723	21,0	422	12,3	92	2,7	154	4,5	236	6,9
Wellingdorf	4.676	2.545	54,4	976	20,9	433	9,3	121	2,6	302	6,5	299	6,4
Holtenau	3.044	1.442	47,4	791	26,0	362	11,9	87	2,9	135	4,4	227	7,5
Pries	3.945	1.860	47,1	894	22,7	476	12,1	139	3,5	269	6,8	307	7,8
Friedrichsort	1.232	712	57,8	230	18,7	130	10,6	26	2,1	59	4,8	75	6,1
Neumühlen/Dietrichsdorf	7.036	3.652	51,9	1.478	21,0	737	10,5	198	2,8	490	7,0	481	6,8
Elmschenhagen	8.939	4.089	45,7	2.156	24,1	1.166	13,0	364	4,1	578	6,5	586	6,6
Suchsdorf	4.549	1.756	38,6	1.282	28,2	824	18,1	216	4,7	206	4,5	265	5,8
Schilksee	2.820	1.293	45,9	921	32,7	253	9,0	98	3,5	80	2,8	175	6,2
Mettenhof	8.856	3.421	38,6	1.910	21,6	1.689	19,1	365	4,1	734	8,3	737	8,3
Russee	3.452	1.257	36,4	1.044	30,2	552	16,0	181	5,2	174	5,0	244	7,1
Meimersdorf	1.303	313	24,0	289	22,2	478	36,7	60	4,6	91	7,0	72	5,5
Moorsee	890	253	28,4	249	28,0	245	27,5	39	4,4	43	4,8	61	6,9
Wellsee	2.618	1.109	42,4	623	23,8	463	17,7	110	4,2	165	6,3	148	5,7
Rönne	209	70	33,5	75	35,9	33	15,8	7	3,3	7	3,3	17	8,1
Kiel insgesamt	144.366	81.701	56,6	28.849	20,0	15.199	10,5	3.364	2,3	6.866	4,8	8.387	5,8

Quelle: Eigene Berechnungen auf Basis der Daten des Bürger- und Ordnungsamtes der Landeshauptstadt Kiel

¹ Berechnung auf Basis aller Einwohner/innen, d. h. inklusive der sogenannten Anstaltsbevölkerung

² Kinder im Alter von 0 bis unter 18 Jahren

³ Nachkommen sind Kinder im Alter von 18 Jahren oder älter

⁴ sonstige Mehrpersonenhaushalte ohne Kinder

Grafik 238. Anteil von Einpersonenhaushalten in den Stadtteilen in %

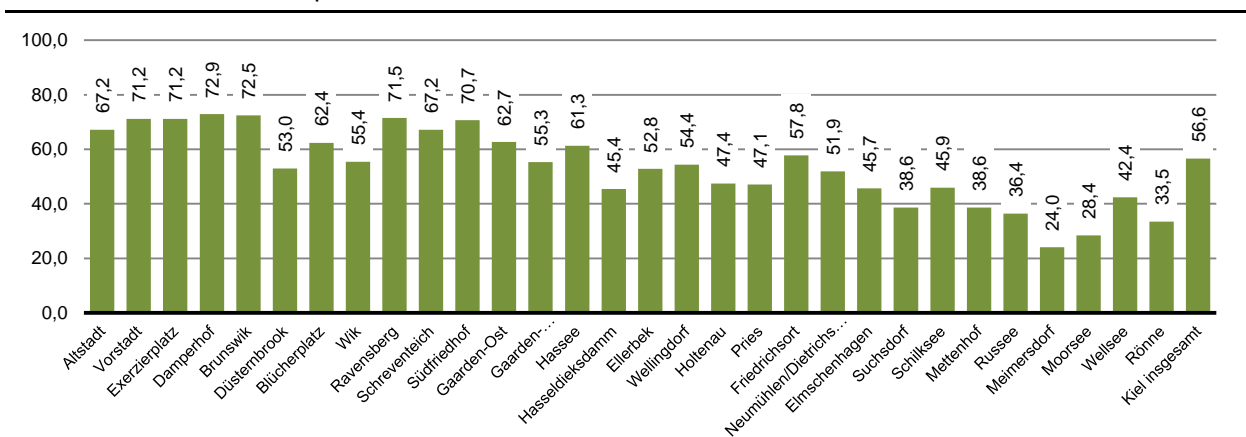

271. Private Haushalte nach Haushaltstypen und Personenzahl in den Kieler PLZ-Bezirken - 2017 ¹

PLZ-Bezirk	Haushalte insg.		davon											
			Einpersonen-haushalte		Paar ohne Kind		Paar mit Kind(ern) ²		Paar mit Nachkomme(n) ³		Allein-erziehende		sonstige Mehr-personen-haushalte ⁴	
	HH	Ø HH-größe	HH	Pers.	HH	Pers.	HH	Pers.	HH	Pers.	HH	Pers.	HH	Pers.
24103	8.358	1,40	5.969	5.969	1.359	2.718	401	1.461	48	164	177	439	404	956
24105	13.493	1,54	8.713	8.713	2.421	4.839	1.130	4.239	168	539	449	1.065	612	1.410
24106	11.557	1,70	6.407	6.407	2.684	5.368	1.183	4.519	255	832	460	1.190	568	1.340
24107	4.549	2,07	1.756	1.756	1.282	2.563	824	3.225	216	690	206	543	265	619
24109	10.319	2,22	4.085	4.085	2.287	4.574	1.906	8.360	419	1.412	791	2.427	831	2.025
24111	3.452	2,05	1.257	1.257	1.044	2.088	552	2.108	181	576	174	453	244	594
24113	10.497	1,67	6.136	6.136	2.021	4.042	955	3.739	255	854	483	1.253	647	1.527
24114	10.505	1,42	7.464	7.464	1.651	3.308	528	1.957	89	301	299	756	474	1.106
24116	8.185	1,49	5.509	5.509	1.461	2.923	566	2.117	68	225	232	597	349	799
24118	8.854	1,40	6.335	6.335	1.444	2.888	467	1.726	52	170	219	537	337	767
24143	13.751	1,70	8.688	8.688	1.579	3.158	1.353	5.685	241	854	975	2.813	915	2.195
24145	5.722	2,22	1.976	1.976	1.449	2.899	1.357	5.277	248	819	335	905	357	847
24146	5.695	1,89	2.667	2.667	1.402	2.804	686	2.787	207	675	367	987	366	866
24147	3.231	1,98	1.418	1.418	751	1.502	478	1.858	156	524	210	577	218	522
24148	8.121	1,77	4.362	4.362	1.700	3.395	855	3.405	213	711	456	1.203	535	1.279
24149	7.036	1,81	3.652	3.652	1.478	2.955	737	2.966	198	669	490	1.344	481	1.145
24159	11.041	1,83	5.307	5.307	2.836	5.678	1.221	4.778	350	1.142	543	1.451	784	1.886
Kiel insg.	144.366	1,73	81.701	81.701	28.849	57.702	15.199	60.207	3.364	11.157	6.866	18.540	8.387	19.883

Quelle: Eigene Berechnungen auf Basis der Daten des Bürger- und Ordnungsamtes der Landeshauptstadt Kiel

¹ Berechnung auf Basis aller Einwohner/innen, d. h. inklusive der sogenannten Anstaltsbevölkerung ² Kinder im Alter von 0 bis unter 18 Jahren

³ Nachkommen sind Kinder im Alter von 18 Jahren oder älter

⁴ sonstige Mehrpersonenhaushalte ohne Kinder

272. Private Haushalte nach Haushaltstypen und deren Anteilen in den Kieler PLZ-Bezirken - 2017 ¹

PLZ-Bezirk	davon													
	Haushalte insgesamt	Einpersonen-haushalte		Paar ohne Kind		Paar mit Kind(ern) ²		Paar mit Nachkomme(n) ³		Allein-erziehende		sonstige Mehr-personen-haushalte ⁴		
		abs.	in %	abs.	in %	abs.	in %	abs.	in %	abs.	in %	abs.	in %	
24103	8.358		5.969	71,4	1.359	16,3	401	4,8	48	0,6	177	2,1	404	4,8
24105	13.493		8.713	64,6	2.421	17,9	1.130	8,4	168	1,2	449	3,3	612	4,5
24106	11.557		6.407	55,4	2.684	23,2	1.183	10,2	255	2,2	460	4,0	568	4,9
24107	4.549		1.756	38,6	1.282	28,2	824	18,1	216	4,7	206	4,5	265	5,8
24109	10.319		4.085	39,6	2.287	22,2	1.906	18,5	419	4,1	791	7,7	831	8,1
24111	3.452		1.257	36,4	1.044	30,2	552	16,0	181	5,2	174	5,0	244	7,1
24113	10.497		6.136	58,5	2.021	19,3	955	9,1	255	2,4	483	4,6	647	6,2
24114	10.505		7.464	71,1	1.651	15,7	528	5,0	89	0,8	299	2,8	474	4,5
24116	8.185		5.509	67,3	1.461	17,8	566	6,9	68	0,8	232	2,8	349	4,3
24118	8.854		6.335	71,5	1.444	16,3	467	5,3	52	0,6	219	2,5	337	3,8
24143	13.751		8.688	63,2	1.579	11,5	1.353	9,8	241	1,8	975	7,1	915	6,7
24145	5.722		1.976	34,5	1.449	25,3	1.357	23,7	248	4,3	335	5,9	357	6,2
24146	5.695		2.667	46,8	1.402	24,6	686	12,0	207	3,6	367	6,4	366	6,4
24147	3.231		1.418	43,9	751	23,2	478	14,8	156	4,8	210	6,5	218	6,7
24148	8.121		4.362	53,7	1.700	20,9	855	10,5	213	2,6	456	5,6	535	6,6
24149	7.036		3.652	51,9	1.478	21,0	737	10,5	198	2,8	490	7,0	481	6,8
24159	11.041		5.307	48,1	2.836	25,7	1.221	11,1	350	3,2	543	4,9	784	7,1
Kiel insg.	144.366		81.701	56,6	28.849	20,0	15.199	10,5	3.364	2,3	6.866	4,8	8.387	5,8

Quelle: Eigene Berechnungen auf Basis der Daten des Bürger- und Ordnungsamtes der Landeshauptstadt Kiel

¹ Berechnung auf Basis aller Einwohner/innen, d. h. inklusive der sogenannten Anstaltsbevölkerung ² Kinder im Alter von 0 bis unter 18 Jahren

³ Nachkommen sind Kinder im Alter von 18 Jahren oder älter

⁴ sonstige Mehrpersonenhaushalte ohne Kinder

273. Private Haushalte nach Haushaltsgröße

Jahr	Haushalte insgesamt	davon mit ... Personen									
		1		2		3		4		5 u.m.	
		abs.	in %	abs.	in %	abs.	in %	abs.	in %	abs.	in %
2004	128.634	67.836	52,7	35.192	27,4	13.658	10,6	8.442	6,6	3.506	2,7
2005	129.512	68.562	52,9	35.444	27,4	13.633	10,5	8.393	6,5	3.480	2,7
2006	131.099	70.295	53,6	35.409	27,0	13.629	10,4	8.279	6,3	3.487	2,7
2007	132.330	71.419	54,0	35.616	26,9	13.625	10,3	8.228	6,2	3.442	2,6
2008	133.141	72.218	54,2	35.836	26,9	13.420	10,1	8.263	6,2	3.404	2,6
2009	134.021	72.921	54,4	36.216	27,0	13.194	9,8	8.228	6,1	3.462	2,6
2010	135.125	73.939	54,7	36.800	27,2	12.786	9,5	8.109	6,0	3.491	2,6
2011	136.842	75.547	55,2	37.096	27,1	12.731	9,3	8.019	5,9	3.449	2,5
2012	138.599	77.060	55,6	37.560	27,1	12.633	9,1	7.946	5,7	3.400	2,5
2013	139.759	78.355	56,1	37.572	26,9	12.529	9,0	7.910	5,7	3.393	2,4
2014	141.084	79.410	56,3	37.805	26,8	12.425	8,8	7.946	5,6	3.498	2,5
2015	143.863	81.879	56,9	37.971	26,4	12.327	8,6	8.016	5,6	3.670	2,6
2016	144.353	81.606	56,5	38.102	26,4	12.524	8,7	8.209	5,7	3.912	2,7
2017	144.366	81.701	56,6	37.968	26,3	12.411	8,6	8.333	5,8	3.953	2,7

Quelle: Bürger- und Ordnungsamt der Landeshauptstadt Kiel

Grafik 239. Haushalte nach Haushaltsgröße - Anteile in %

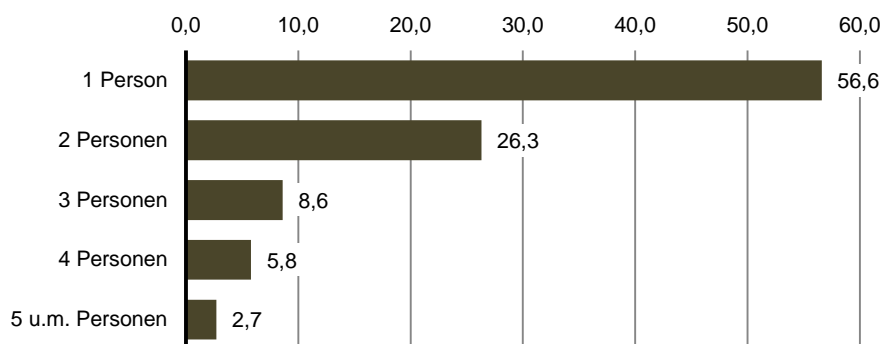

274. Private Haushalte nach Staatsangehörigkeiten im Haushalt

Jahr	Haushalte insgesamt	davon					
		deutsch		ausländisch		gemischt	
		abs.	in %	abs.	in %	abs.	in %
2004	128.634	116.257	90,4	4.812	3,7	7.565	5,9
2005	129.512	116.836	90,2	4.945	3,8	7.731	6,0
2006	131.099	118.312	90,2	5.019	3,8	7.768	5,9
2007	132.330	119.321	90,2	5.101	3,9	7.908	6,0
2008	133.141	120.242	90,3	5.190	3,9	7.709	5,8
2009	134.021	121.075	90,3	5.312	4,0	7.634	5,7
2010	135.125	122.138	90,4	4.815	3,6	8.172	6,0
2011	136.842	123.872	90,5	4.855	3,5	8.115	5,9
2012	138.599	125.151	90,3	4.927	3,6	8.521	6,1
2013	139.759	125.771	90,0	4.987	3,6	9.001	6,4
2014	141.084	126.071	89,4	5.060	3,6	9.953	7,1
2015	143.863	126.966	88,3	5.052	3,5	11.845	8,2
2016	144.863	126.055	87,0	5.278	3,6	13.020	9,0
2017	144.366	125.494	86,9	5.354	3,7	13.518	9,4

Quelle: Bürger- und Ordnungsamt der Landeshauptstadt Kiel

Kapitel 3:
**Bildung, Kultur
und Sport**

Erklärungen und Definitionen

Allgemeinbildende Schulen

Zu den allgemeinbildenden Schulen gehören im Primärbereich die Grundschulen und als weiterführende Schulen im Sekundärbereich die Hauptschulen, Realschulen, Gemeinschaftsschulen, Regionalschulen und Gymnasien. Sonderschulen decken den Primär- und Sekundärbereich ab.

Berufliche Schulen

Berufsschulen begleiten eine gewerbliche oder kaufmännische Ausbildung nach dem dualen System. An den beruflichen Schulen (u. a. berufliche Gymnasien) können auch höhere Schulabschlüsse erreicht werden (z.B. Mittlere Reife, Fachhochschulreife). Nach einer abgeschlossener Berufsausbildung ermöglichen berufliche Schulen teilweise eine berufliche Weiterqualifizierung.

Gemeinschaftsschulen

In Gemeinschaftsschulen lernen Schüler/innen gemeinsam bis zur 10. Klasse und können sowohl den Hauptschulabschluss als auch die Mittlere Reife erwerben. Zudem ist ein Übergang zur gymnasialen Oberstufe möglich. Die Schüler/innen werden nach den Anforderungsebenen der Haupt-, der Realschule wie auch des Gymnasiums durch innere Differenzierung unterrichtet. Die optionale gymnasiale Oberstufe an der Gemeinschaftsschule umfasst drei Schuljahre, das Abitur wird i.d.R. nach 13 Schuljahren abgelegt.

Hochschulen

Einrichtungen des tertiären Bildungsbereiches mit wissenschaftlicher Ausbildung. Dazu gehören in Kiel die Universität, die Fachhochschule und die Kunstakademie.

Öffentliche Schulen

Hier Schulen, die von der Landeshauptstadt Kiel getragen werden.

Private Schulen

Schulen in nichtöffentlicher Trägerschaft.

Regionalschulen

Regionale Schulen sind eine Kombination aus traditionellen Haupt- und Realschulen. Ab der 7. Klassenstufe erfolgt eine fächer- oder klassenspezifische Leistungsdifferenzierung zwischen denen die Schüler/innen wechseln können. Eine gymnasiale Oberstufe gibt es an der Regionalschule nicht.

Weiterbildung

Die Volkshochschule ist die wichtigste kommunale Einrichtung der öffentlichen Erwachsenenbildung.

301. Allgemeinbildende Schulen - Anzahl der Schüler/innen nach Schulart ¹

Schuljahr	davon nach Schulart											
	insgesamt	Grundschule	Hauptschule	Realschule	Gymnasium	Gesamtschule	Gemeinschaftsschule	Regionalschule	Freie Waldorfschule ²	Sonder- und Förderschule	Abendgymnasium	sonstige Schulen/ Einrichtungen ³
1989/1990	25.002	6.912	2.637	3.508	7.105	1.042	-	-	1.362	1.440	166	830
1990/1991	25.040	7.067	2.561	3.428	6.906	1.106	-	-	1.497	1.464	174	837
1991/1992	25.186	6.944	2.556	3.318	6.872	1.291	-	-	1.675	1.483	188	859
1992/1993	24.818	6.937	2.619	3.280	6.895	1.485	-	-	1.134	1.458	183	827
1993/1994	24.802	7.154	2.635	3.238	6.845	1.695	-	-	821	1.372	166	876
1994/1995	25.125	7.460	2.581	3.222	6.812	1.856	-	-	831	1.475	153	735
1995/1996	25.398	7.834	2.561	3.222	6.767	1.919	-	-	883	1.382	154	676
1996/1997	25.725	8.196	2.436	3.167	6.780	2.021	-	-	881	1.394	137	713
1997/1998	25.919	8.421	2.433	3.225	6.716	2.133	-	-	856	1.424	144	567
1998/1999	25.785	8.563	2.406	3.262	6.740	2.088	-	-	894	1.375	141	316
1999/2000	25.888	8.466	2.438	3.303	6.849	2.120	-	-	897	1.282	167	366
2000/2001	25.828	8.170	2.565	3.483	6.915	2.127	-	-	832	1.257	140	339
2001/2002	25.796	7.931	2.684	3.578	7.041	2.120	-	-	815	1.192	134	301
2002/2003	25.758	7.684	2.768	3.768	7.068	2.159	-	-	818	1.119	145	229
2003/2004	25.837	7.617	2.849	3.808	7.163	2.167	-	-	857	1.142	133	101
2004/2005	25.871	7.565	2.877	3.824	7.211	2.246	-	-	861	1.100	132	55
2005/2006	25.827	7.471	2.789	3.873	7.359	2.289	-	-	914	980	113	39
2006/2007	25.610	7.561	2.546	3.747	7.512	2.296	-	-	916	895	121	16
2007/2008	25.329	7.463	2.290	3.609	7.817	2.290	-	-	941	800	119	-
2008/2009	25.105	7.345	2.045	3.481	8.013	2.306	50	32	941	770	122	-
2009/2010	24.651	7.228	1.683	3.022	8.177	2.277	276	229	926	695	138	-
2010/2011	24.173	7.107	1.283	2.368	8.186	-	3.027	488	930	653	131	-
2011/2012	24.057	7.110	946	1.669	8.296	-	3.657	703	928	617	131	-
2012/2013	23.889	7.168	493	1.178	8.253	-	4.249	958	941	522	127	-
2013/2014	23.703	7.141	120	741	8.099	-	4.833	1.228	948	479	114	-
2014/2015	23.559	7.224	-	236	7.795	-	5.655	1.179	898	455	117	-
2015/2016	23.924	7.505	-	-	7.810	-	6.195	925	930	445	114	-
2016/2017	23.719	7.747	-	-	7.281	-	6.491	676	951	453	120	-
2017/2018	23.846	7.890	-	-	7.222	-	6.717	466	963	464	124	-

Quelle: Statistisches Amt für Hamburg und Schleswig-Holstein

¹ öffentliche und private Schulen

² bis 1990/1991 inkl. der Einrichtungen in den Kreisen Pinneberg, Segeberg und Steinburg, bis 1992/1993 inkl. jener im Kreis Segeberg

³ Abendrealschule bis 2003/2004 und Schulkindergartengruppe bis 2006/2007

Grafik 301. Anzahl der Schüler/innen an allgemeinbildenden Schulen

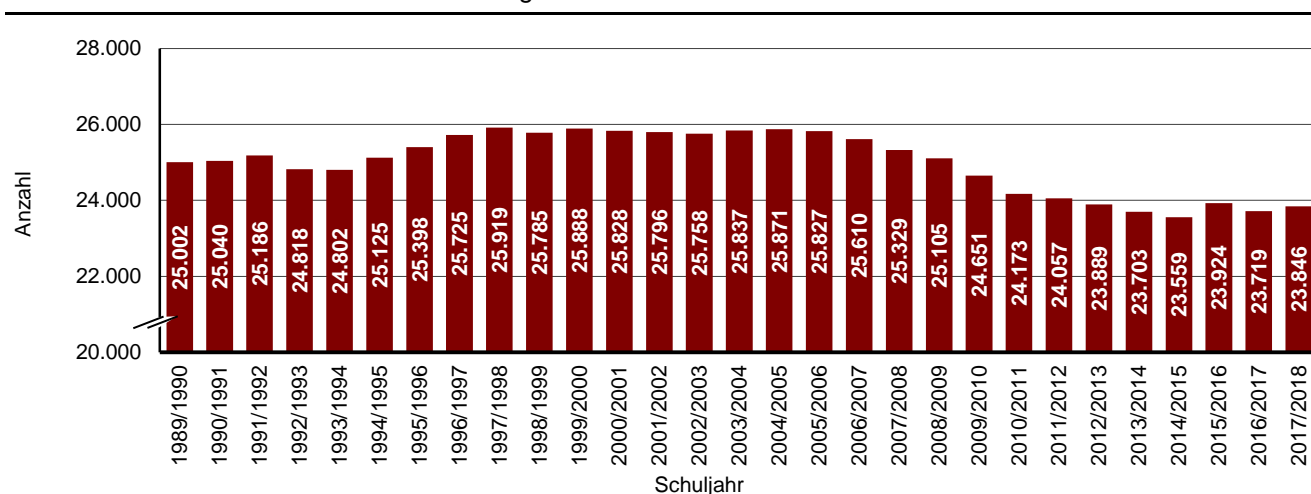

302. Allgemeinbildende Schulen - Schüler/innen und Klassen nach Schulart im Schuljahr 2016/2017 ¹

Schulart	Einrichtungen	Schüler/innen				Klassen	Schüler/-innen pro Klasse	
		insg.		weiblich			abs.	
		abs.	in %	abs.	in %			
Grundschulen	49	7.747	4.004	51,7	3.743	48,3	364	21,3
Förderzentren	7	453	287	63,4	166	36,6	46	9,8
Gymnasien	11	7.281	3.521	48,4	3.760	51,6	193	24,7 ²
Gemeinschaftsschulen	24	6.491	3.516	54,2	2.975	45,8	251	23,3 ²
Regionalschulen	5	676	394	58,3	282	41,7	30	22,5
Freie Waldorfschulen	1	951	451	47,4	500	52,6	36	26,4
Abendgymnasien	1	120	65	54,2	55	45,8	x	x

Quelle: Statistisches Amt für Hamburg und Schleswig-Holstein

¹ öffentliche und private Schulen

² Schüler/innen je Klasse der Klassenstufen 5. - 10.

303. Übergang auf weiterführende Schulen

Jahr	Schüler/-innen 4. Klasse	davon Übergang auf											
		Hauptschule		Realschule		Regional-schule		Gesamt-/Gemein-schafts-/schule		Gymnasium		Sonstige/ unbekannt	
		abs.	in %	abs.	in %	abs.	in %	abs.	in %	abs.	in %	abs.	in %
1993	1.765	343	19,4	496	28,1	-	-	254	14,4	624	35,4	48	2,7
1994	1.696	329	19,4	487	28,7	-	-	228	13,4	593	35,0	59	3,5
1995	1.735	356	20,5	500	28,8	-	-	218	12,6	591	34,1	70	4,0
1996	1.705	331	19,4	464	27,2	-	-	225	13,2	614	36,0	71	4,2
1997	1.890	351	18,6	546	28,9	-	-	224	11,9	678	35,9	91	4,8
1998	1.907	357	18,7	563	29,5	-	-	219	11,5	683	35,8	85	4,5
1999	2.004	354	17,7	566	28,2	-	-	233	11,6	731	36,5	120	6,0
2000	2.050	374	18,2	606	29,6	-	-	216	10,5	798	38,9	56	2,7
2001	2.061	371	18,0	612	29,7	-	-	235	11,4	752	36,5	91	4,4
2002	2.044	403	19,7	618	30,2	-	-	203	9,9	749	36,6	71	3,5
2003	1.953	342	17,5	610	31,2	-	-	224	11,5	698	35,7	79	4,0
2004	1.843	366	19,9	566	30,7	-	-	198	10,7	644	34,9	69	3,7
2005	1.833	328	17,9	594	32,4	-	-	204	11,1	647	35,3	60	3,3
2006	1.707	270	15,8	499	29,2	-	-	183	10,7	695	40,7	60	3,5
2007	1.849	310	16,8	510	27,6	-	-	197	10,7	795	43,0	37	2,0
2008	1.751	257	14,7	474	27,1	8	0,5	204	11,7	751	42,9	65	3,7
2009	1.824	119	6,5	274	15,0	182	10,0	479	26,3	712	39,0	58	3,2
2010	1.777	-	-	-	-	273	15,4	675	38,0	755	42,5	74	4,2
2011	1.638	-	-	-	-	205	12,5	684	41,8	710	43,3	39	2,4
2012	1.665	-	-	-	-	233	14,0	653	39,2	748	44,9	31	1,9
2013	1.648	-	-	-	-	221	13,4	736	44,7	658	39,9	33	2,0
2014	1.610	-	-	-	-	9	0,6	862	53,5	718	44,6	21	1,3
2015	1.671	-	-	-	-	-	-	855	51,2	787	47,1	11	0,7
2016	1.699	-	-	-	-	-	-	845	49,7	826	48,6	28	1,6
2017	1.737	-	-	-	-	-	-	906	52,2	797	45,9	29	1,7

Quelle: Amt für Schulen der Landeshauptstadt Kiel

304. Schulabgänger/innen nach Art des Abschlusses

Jahr	Schulabgänger/-innen insg.	davon											
		ohne Schulabschluss/unbekannt		Förderschulabschluss		Hauptschulabschluss		Realschulabschluss		Fachhochschulreife		allg. Hochschulreife	
		abs.	in %	abs.	in %	abs.	in %	abs.	in %	abs.	in %	abs.	in %
1990	2.517	130	5,2	57	2,3	676	26,9	702	27,9	62	2,5	890	35,4
1991	2.248	117	5,2	65	2,9	620	27,6	609	27,1	54	2,4	783	34,8
1992	2.149	122	5,7	68	3,2	652	30,3	572	26,6	38	1,8	697	32,4
1993	2.309	119	5,2	81	3,5	707	30,6	633	27,4	43	1,9	726	31,4
1994	2.134	124	5,8	59	2,8	692	32,4	584	27,4	40	1,9	635	29,8
1995	2.256	100	4,4	98	4,3	729	32,3	577	25,6	47	2,1	705	31,3
1996	2.267	116	5,1	94	4,1	758	33,4	557	24,6	56	2,5	686	30,3
1997	2.232	130	5,8	83	3,7	699	31,3	565	25,3	55	2,5	700	31,4
1998	2.244	174	7,8	82	3,7	677	30,2	621	27,7	42	1,9	648	28,9
1999	2.091	161	7,7	44	2,1	601	28,7	600	28,7	47	2,2	638	30,5
2000	2.256	205	9,1	79	3,5	625	27,7	604	26,8	54	2,4	689	30,5
2001	2.227	194	8,7	62	2,8	629	28,2	583	26,2	41	1,8	718	32,2
2002	2.189	175	8,0	91	4,2	629	28,7	550	25,1	50	2,3	694	31,7
2003	2.192	174	7,9	94	4,3	631	28,8	618	28,2	29	1,3	646	29,5
2004	2.202	167	7,6	118	5,4	576	26,2	630	28,6	40	1,8	671	30,5
2005	2.133	138	6,5	95	4,5	597	28,0	586	27,5	26	1,2	691	32,4
2006	2.410	119	4,9	154	6,4	721	29,9	657	27,3	25	1,0	734	30,5
2007	2.368	139	5,9	155	6,5	633	26,7	655	27,7	20	0,8	766	32,3
2008	2.170	92	4,2	116	5,3	589	27,1	598	27,6	44	2,0	731	33,7
2009	2.586	79	3,1	127	4,9	616	23,8	843	32,6	33	1,3	888	34,3
2010	2.465	82	3,3	118	4,8	604	24,5	633	25,7	39	1,6	989	40,1
2011	2.142	66	3,1	102	4,8	460	21,5	647	30,2	48	2,2	819	38,2
2012	2.041	62	3,0	76	3,7	465	22,8	557	27,3	55	2,7	826	40,5
2013	1.915	76	4,0	94	4,9	351	18,3	502	26,2	47	2,5	845	44,1
2014	2.079	62	3,0	95	4,6	379	18,2	579	27,8	69	3,3	895	43,0
2015	1.967	48	2,4	92	4,7	316	16,1	545	27,7	84	4,3	882	44,8
2016	2.605	81	3,1	86	3,3	336	12,9	558	21,4	76	2,9	1.468	56,4
2017	1.975	66	3,3	78	3,9	319	16,2	520	26,3	75	3,8	917	46,4

Quelle: Amt für Schulen der Landeshauptstadt Kiel

Anmerkung: Im Jahr 2016 gab es den sogenannten „doppelten Abi-Jahrgang“.

305. Schulentlassene von allgemeinbildenden Schulen - 2017

Art des Abschlusses	Schulentlassene insgesamt						darunter Ausländer/innen					
	insg.		davon				insg.		davon			
			männlich		weiblich				männlich		weiblich	
	absolut	in %	absolut	in %	absolut	in %	absolut	in %	absolut	in %	absolut	in %
ohne Schulabschluss	66	3,3	37	3,6	29	3,1	16	10,6	9	10,5	7	10,8
Förderschulabschluss	78	3,9	47	4,6	31	3,3	6	4,0	4	4,7	2	3,1
Hauptschulabschluss	319	16,2	176	17,1	143	15,2	36	23,8	25	29,1	11	16,9
Realschulabschluss	520	26,3	288	27,9	232	24,6	60	39,7	30	34,9	30	46,2
Fachhochschulreife	75	3,8	36	3,5	39	4,1	6	4,0	4	4,7	2	3,1
allg. Hochschulreife	917	46,4	448	43,4	469	49,7	27	17,9	14	16,3	13	20,0
insgesamt	1.975	100,0	1.032	100,0	943	100,0	151	100,0	86	100,0	65	100,0

Quelle: Amt für Schulen der Landeshauptstadt Kiel

306. Lehrer/-innen an allgemeinbildenden Schulen in Kiel

Schuljahr	Lehrer/-innen ins-gesamt	davon ... (Beschäftigungsumfang und Dienststellung der Lehrer/innen)							
		Vollzeitbeschäftigte			Teilzeitbeschäftigte			stundenweise Beschäftigte	
		davon			davon			darunter	
		insg.	Beamte	Ange-stellte	insg.	Beamte	Ange-stellte	insg.	Beamte im Vorbe-reitungs-dienst
2003/2004	2.005	1.015	886	129	835	705	130	155	132
2004/2005	2.038	996	872	124	878	747	131	164	141
2005/2006	2.045	981	856	125	902	768	134	162	140
2006/2007	2.063	986	855	131	904	757	147	173	148
2007/2008	2.065	963	830	133	905	740	165	197	153
2008/2009	2.072	971	827	144	914	732	182	187	157
2009/2010	2.135	988	840	148	941	759	182	206	170
2010/2011	2.129	1.000	838	162	943	746	197	186	156
2011/2012	2.118	1.004	839	165	930	721	209	184	152
2012/2013	2.090	993	823	170	928	721	207	169	136
2013/2014	2.039	978	792	186	923	722	201	138	114
2014/2015	2.073	1.009	840	169	918	715	203	146	114
2015/2016	2.076	1.064	888	176	873	682	191	139	107
2016/2017	2.100	1.058	886	172	907	695	212	135	109
2017/2018	2.167	1.023	867	156	1.001	718	283	143	112

Quelle: Statistisches Amt für Hamburg und Schleswig-Holstein

307. Wöchentlich erteilte Unterrichtsstunden von Lehrer/innen an allgemeinbildenden Schulen in Kiel

Schuljahr	wöchtl. Unterrichts-stunden insg.	davon ... (Beschäftigungsumfang und Dienststellung der Lehrer/innen)							
		Vollzeitbeschäftigte			Teilzeitbeschäftigte			stundenweise Beschäftigte	
		davon			davon			darunter	
		insg.	Beamte	Ange-stellte	insg.	Beamte	Ange-stellte	insg.	Beamte im Vorbe-reitungs-dienst
2003/2004	38.129	23.043	19.768	3.275	13.646	11.505	2.141	1.440	1.302
2004/2005	38.615	22.507	19.358	3.149	14.589	12.388	2.201	1.519	1.382
2005/2006	37.898	21.660	19.012	2.648	14.762	12.577	2.185	1.567	1.450
2006/2007	39.104	22.383	19.035	3.348	14.991	12.549	2.442	1.730	1.578
2007/2008	39.219	21.944	18.522	3.422	15.215	12.440	2.775	2.060	1.677
2008/2009	39.060	21.694	17.990	3.704	15.518	12.286	3.232	1.848	1.664
2009/2010	39.029	21.486	17.668	3.818	15.457	12.243	3.214	2.086	1.830
2010/2011	39.232	21.916	17.805	4.111	15.517	12.128	3.389	1.799	1.623
2011/2012	38.827	21.844	17.715	4.129	15.215	11.586	3.629	1.768	1.578
2012/2013	38.739	21.788	17.439	4.349	15.318	11.810	3.508	1.633	1.391
2013/2014	38.318	21.634	16.882	4.752	15.371	11.952	3.419	1.313	1.137
2014/2015	38.571	22.119	17.836	4.283	15.069	11.628	3.441	1.383	1.131
2015/2016	39.476	23.607	19.161	4.446	14.618	11.231	3.387	1.250	1.034
2016/2017	39.637	23.193	18.907	4.285	15.195	11.514	3.681	1.250	1.082
2017/2018	40.618	22.724	18.744	3.980	16.535	11.719	4.816	1.359	1.119

Quelle: Statistisches Amt für Hamburg und Schleswig-Holstein

308. Berufsbildende Schulen - Anzahl der Schüler/innen ¹

Schuljahr	insgesamt	davon nach Schulart						Schule des Gesundheitswesens
		Berufsschule	Berufsfachschule	Berufliches Gymnasium	Fachoberschule	Berufsoberschule	Fachschule	
1990/1991	14.844	10.794	1.082	828	341	-	1.044	755
1991/1992	14.444	10.348	966	828	359	-	1.176	767
1992/1993	13.535	9.544	936	818	311	-	1.177	749
1993/1994	13.171	9.061	979	856	239	-	1.293	743
1994/1995	12.257	8.262	1.150	838	244	-	1.019	744
1995/1996	12.002	7.922	1.253	861	189	-	1.035	742
1996/1997	11.758	7.872	1.384	802	162	-	815	723
1997/1998	11.627	7.837	1.320	813	169	-	680	808
1998/1999	11.745	8.032	1.288	785	153	-	686	801
1999/2000	12.043	8.276	1.320	810	165	-	677	795
2000/2001	11.992	8.255	1.334	788	156	24	658	777
2001/2002	12.166	8.291	1.353	785	211	38	708	780
2002/2003	12.336	8.217	1.411	795	212	109	816	776
2003/2004	12.570	8.158	1.523	865	207	113	920	784
2004/2005	12.726	8.107	1.675	934	242	126	900	742
2005/2006	12.752	8.082	1.704	961	241	162	895	707
2006/2007	13.074	8.227	1.814	998	218	180	799	838
2007/2008	13.530	8.606	1.817	1.062	224	149	830	842
2008/2009	13.925	8.873	1.795	1.128	241	153	946	789
2009/2010	14.179	8.963	1.764	1.165	252	196	1.035	804
2010/2011	14.210	8.843	1.816	1.185	237	191	1.106	832
2011/2012	14.053	8.573	1.806	1.189	245	207	1.107	926
2012/2013	13.916	8.405	1.749	1.222	276	190	1.177	897
2013/2014	13.745	8.068	1.667	1.373	259	220	1.222	936
2014/2015	13.804	7.718	1.691	1.535	257	176	1.302	1.125
2015/2016	13.581	7.711	1.652	1.508	242	204	1.266	998
2016/2017	13.659	7.840	1.705	1.497	198	180	1.143	1.096
2017/2018	13.307	7.700	1.717	1.418	150	192	999	1.131

Quelle: Statistisches Amt für Hamburg und Schleswig-Holstein

¹ öffentliche und private Schulen

Grafik 302. Anzahl der Schüler/innen an berufsbildenden Schulen

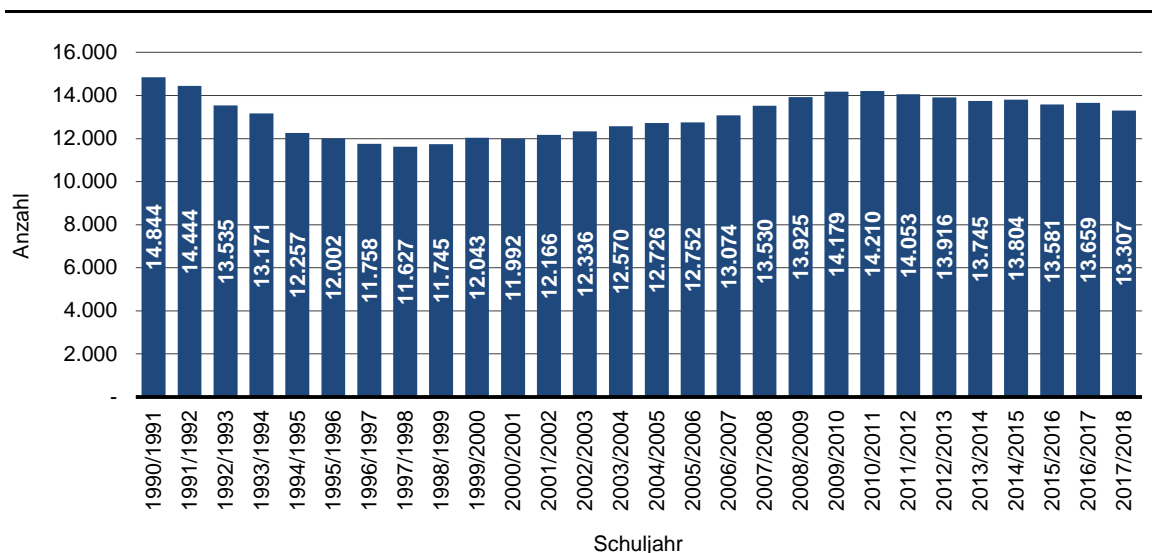

309. Lehrer/innen an berufsbildenden Schulen in Kiel

Schuljahr	Lehrer/-innen ins-gesamt	davon ... (Beschäftigungsumfang und Dienststellung der Lehrer/innen)							
		Vollzeitbeschäftigte			Teilzeitbeschäftigte			stundenweise Beschäftigte	
		davon			davon			darunter	
		insg.	Beamte	Ange-stellte	insg.	Beamte	Ange-stellte	insg.	Beamte im Vorbe-reitungs-dienst
2003/2004	702	334	293	41	194	156	38	174	38
2004/2005	684	339	300	39	203	167	36	142	32
2005/2006	673	340	300	40	201	152	49	132	29
2006/2007	679	350	309	41	200	138	62	129	21
2007/2008	691	370	322	48	184	134	50	137	31
2008/2009	702	379	331	48	193	146	47	130	30
2009/2010	720	392	334	58	180	134	46	148	35
2010/2011	602	375	346	29	158	131	27	69	35
2011/2012	604	371	346	25	162	134	28	71	44
2012/2013	727	410	360	50	185	129	56	132	46
2013/2014	721	426	377	49	179	115	64	116	30
2014/2015	718	416	368	48	183	115	68	119	29
2015/2016	733	406	358	48	197	122	75	130	31
2016/2017	724	418	367	51	209	127	82	97	25
2017/2018	722	428	375	53	205	124	81	89	25

Quelle: Statistisches Amt für Hamburg und Schleswig-Holstein

310. Wöchentlich erteilte Unterrichtsstunden von Lehrer/innen an berufsbildenden Schulen in Kiel

Schuljahr	wöchl. Unterrichts-stunden insg.	davon ... (Beschäftigungsumfang und Dienststellung der Lehrer/innen)							
		Vollzeitbeschäftigte			Teilzeitbeschäftigte			stundenweise Beschäftigte	
		davon			davon			darunter	
		insg.	Beamte	Ange-stellte	insg.	Beamte	Ange-stellte	insg.	Beamte im Vorbe-reitungs-dienst
2003/2004	11.274	7.402	6.551	851	2.878	2.295	583	994	324
2004/2005	11.243	7.518	6.676	842	2.882	2.399	483	843	294
2005/2006	11.261	7.584	6.718	866	2.865	2.165	700	812	310
2006/2007	11.429	7.865	6.946	919	2.850	2.022	828	714	223
2007/2008	11.648	8.450	7.101	1.049	2.620	1.966	654	878	316
2008/2009	11.955	8.207	7.141	1.066	2.871	2.238	633	877	330
2009/2010	12.134	8.340	7.074	1.266	2.749	2.027	722	1.045	365
2010/2011	12.101	8.386	7.268	1.118	2.920	1.948	972	795	310
2011/2012	12.097	8.438	7.339	1.099	2.745	1.950	795	914	408
2012/2013	12.739	9.061	7.965	1.096	2.759	1.930	829	919	482
2013/2014	12.776	9.405	8.235	1.170	2.601	1.664	937	770	295
2014/2015	12.773	9.008	7.926	1.082	2.878	1.824	1.054	887	305
2015/2016	13.076	8.943	7.890	1.054	3.172	1.977	1.194	961	312
2016/2017	13.358	9.246	8.170	1.077	3.440	2.116	1.324	672	247
2017/2018	12.951	9.256	8.105	1.152	3.123	2.041	1.083	572	244

Quelle: Statistisches Amt für Hamburg und Schleswig-Holstein

311. Studierende in Kiel insgesamt

Wintersemester	insgesamt	davon					nachrichtlich: Studierende pro 1.000 Einwohner/- innen
		Christian-Albrechts-Universität	Pädagogische Hochschule ¹	Fachhochschule Kiel	Muthesius Schule	Duale Hochschule S-H ²	
1975/76	17.310	12.063	2.909	2.338	-	-	65,8
1976/77	17.247	12.328	2.630	2.289	-	-	66,3
1977/78	17.507	12.759	2.439	2.309	-	-	67,8
1978/79	17.471	12.883	2.242	2.346	-	-	68,3
1979/80	17.969	13.392	2.284	2.293	-	-	71,6
1980/81	18.846	14.039	2.374	2.433	-	-	75,4
1981/82	20.520	15.068	2.672	2.780	-	-	82,2
1982/83	22.112	16.305	2.555	3.252	-	-	88,9
1983/84	23.051	17.079	2.230	3.742	-	-	93,1
1984/85	23.472	17.269	1.927	4.276	-	-	96,1
1985/86	23.377	17.221	1.644	4.512	-	-	95,9
1986/87	23.215	17.271	1.401	4.543	-	-	96,2
1987/88	23.580	17.407	1.420	4.753	-	-	98,1
1988/89	24.560	17.992	1.510	5.058	-	-	103,6
1989/90	25.089	18.099	1.672	5.318	-	-	104,7
1990/91	26.557	18.962	2.019	5.576	-	-	109,8
1991/92	28.065	19.876	2.366	5.823	-	-	115,3
1992/93	28.933	20.026	2.841	6.066	-	-	117,9
1993/94	29.234	20.027	3.029	6.178	-	-	119,4
1994/95	28.787	23.478	-	5.309	-	-	118,6
1995/96	28.038	23.034	-	5.004	-	-	115,8
1996/97	28.445	22.843	-	4.976	626	-	118,6
1997/98	27.963	22.407	-	4.890	666	-	118,0
1998/99	26.751	21.267	-	4.870	614	-	114,3
1999/00	25.882	20.413	-	4.871	598	-	112,3
2000/01	25.320	19.603	-	5.082	635	-	110,5
2001/02	25.290	19.480	-	5.166	644	-	110,3
2002/03	25.823	19.845	-	5.313	665	-	112,4
2003/04	26.601	20.413	-	5.465	723	-	115,7
2004/05	27.081	20.860	-	5.515	706	-	117,7
2005/06	27.124	21.198	-	5.325	601	-	117,5
2006/07	27.340	21.560	-	5.183	597	-	117,7
2007/08	27.734	22.048	-	5.120	566	-	118,7
2008/09	27.954	22.117	-	5.347	490	-	119,3
2009/10	29.018	22.825	-	5.715	478	-	123,3
2010/11	30.041	23.447	-	6.062	532	-	127,3
2011/12	31.183	24.189	-	6.442	552	-	131,3
2012/13	31.088	24.040	-	6.498	550	-	129,9
2013/14	31.636	24.227	-	6.846	563	-	131,7
2014/15	32.614	24.844	-	7.169	601	-	134,6
2015/16	33.297	25.277	-	7.412	608	-	135,2
2016/17	34.048	25.725	-	7.702	621	-	136,7
2017/18	35.221	26.477	-	7.775	646	323	141,3

Quelle: bis einschließlich WS 1993/94 das Statistische Landesamt Schleswig-Holstein, ab WS 1994/1995 die genannten Hochschulen

¹ Seit Sommersemester 1994 ist die Pädagogische Hochschule der Christian-Albrechts-Universität angeschlossen.

² Anerkennung als Hochschule am 01.01.2018

312. Studierende an der Christian-Albrechts-Universität

Wintersemester	insgesamt	davon				darunter Ausländer/-innen	
		männlich		weiblich		absolut	in %
		absolut	in %	absolut	in %		
1998/99	21.267	10.644	50,0	10.623	50,0	.	.
1999/00	20.413	10.126	49,6	10.287	50,4	.	.
2000/01	19.603	9.520	48,6	10.083	51,4	1.510	7,7
2001/02	19.480	9.312	47,8	10.168	52,2	1.718	8,8
2002/03	19.845	9.334	47,0	10.511	53,0	1.865	9,4
2003/04	20.413	9.570	46,9	10.843	53,1	1.715	8,4
2004/05	20.860	9.791	46,9	11.069	53,1	2.092	10,0
2005/06	21.198	9.838	46,4	11.360	53,6	2.023	9,5
2006/07	21.560	9.916	46,0	11.644	54,0	1.960	9,1
2007/08	22.048	10.070	45,7	11.978	54,3	1.814	8,2
2008/09	22.117	10.146	45,9	11.971	54,1	1.819	8,2
2009/10	22.825	10.500	46,0	12.325	54,0	1.789	7,8
2010/11	23.447	10.854	46,3	12.593	53,7	1.737	7,4
2011/12	24.189	11.350	46,9	12.839	53,1	1.788	7,4
2012/13	24.040	11.187	46,5	12.853	53,5	1.850	7,7
2013/14	24.227	11.221	46,3	13.006	53,7	1.867	7,7
2014/15	24.844	11.569	46,6	13.275	53,4	1.961	7,9
2015/16	25.277	11.802	46,7	13.475	53,3	2.039	8,1
2016/17	25.725	12.058	46,9	13.667	53,1	2.191	8,5
2017/18	26.477	12.460	47,1	14.017	52,9	2.175	8,2

Quelle: bis einschließlich WS 1993/94 das Statistische Landesamt Schleswig-Holstein, ab WS 1994/95 die Christian-Albrechts-Universität

¹ Seit Sommersemester 1994 ist die Pädagogische Hochschule der Christian-Albrechts-Universität angeschlossen.

Grafik 303. Anzahl der Studierenden an der Christian-Albrechts-Universität

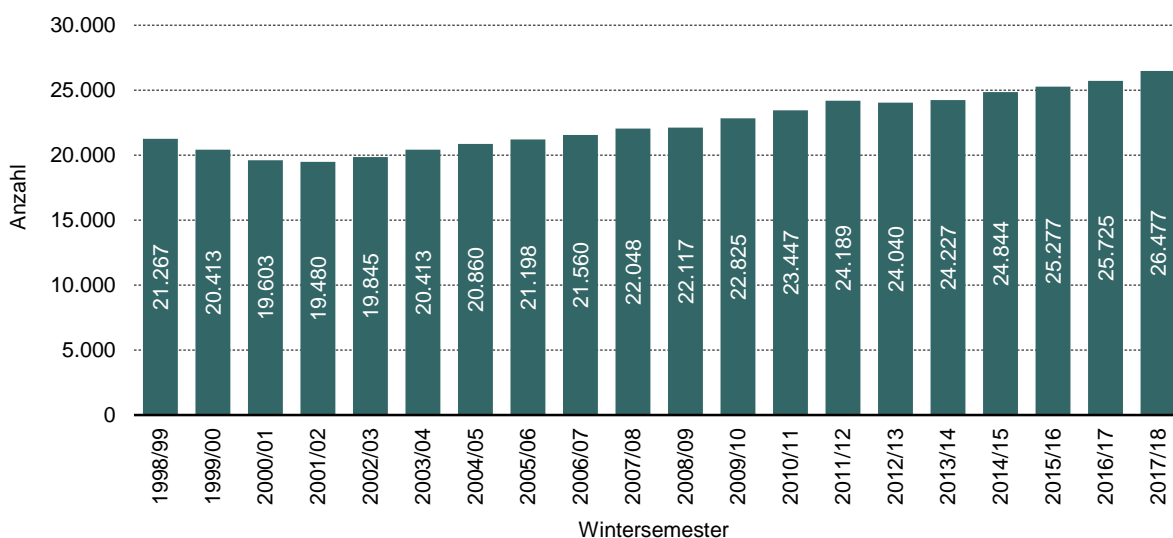

313. Studierende der Christian-Albrechts-Universität nach Fakultäten

Wintersemester	davon an der ... Fakultät								
	insgesamt	Theologische	Rechtswissenschaftliche	Wirtschafts- und Sozialwissenschaftliche	Medizinische	Philosophische	Mathematische und Naturwissenschaftliche	Agrarwissenschaftliche	Technische
1998/99	21.267	206	2.697	1.701	2.374	8.628	3.805	1.195	661
1999/00	20.413	201	2.595	1.642	2.399	8.061	3.648	1.161	706
2000/01	19.603	185	2.518	1.492	2.398	7.571	3.582	1.100	757
2001/02	19.480	166	2.447	1.589	2.354	7.447	3.579	1.047	851
2002/03	19.845	152	2.458	1.818	2.317	7.201	3.900	1.098	901
2003/04	20.413	149	2.331	1.985	2.281	7.465	4.009	1.178	1.015
2004/05	20.676	149	2.167	2.531	2.211	7.123	4.083	1.317	1.095
2005/06	21.129	164	2.080	2.593	2.170	7.364	4.219	1.428	1.111
2006/07	21.542	191	1.974	2.553	2.111	7.559	4.499	1.486	1.169
2007/08	22.048	209	1.881	2.486	2.096	7.596	4.613	1.822	1.345
2008/09	22.117	226	1.839	2.482	2.047	7.505	4.642	1.839	1.454
2009/10	22.825	244	1.851	2.609	2.029	7.698	4.769	1.916	1.628
2010/11	23.447	268	1.936	2.079	2.085	8.476	4.850	1.969	1.784
2011/12	24.189	263	1.938	2.103	2.151	8.458	5.015	2.088	2.173
2012/13	24.040	244	1.964	2.056	2.236	8.244	4.804	2.270	2.222
2013/14	24.227	257	1.941	2.185	2.339	8.173	4.882	2.325	2.125
2014/15	24.844	262	2.045	2.296	2.406	8.195	5.084	2.398	2.158
2015/16	25.277	276	1.986	2.735	2.506	8.117	5.173	2.294	2.190
2016/17	25.725	277	2.047	2.806	2.550	8.268	5.305	2.157	2.315
2017/18	26.477	291	2.153	3.020	2.538	8.497	5.481	2.195	2.302

Quelle: Christian-Albrechts-Universität

Anmerkung: Im WS 2010/11 wechselten die Politikwissenschaften und die Soziologie aus der Wirtschafts- und Sozialwissenschaftlichen Fakultät in die Philosophische Fakultät.

Grafik 304. Verteilung der Studierenden der CAU nach Fakultäten im WS 2017/18

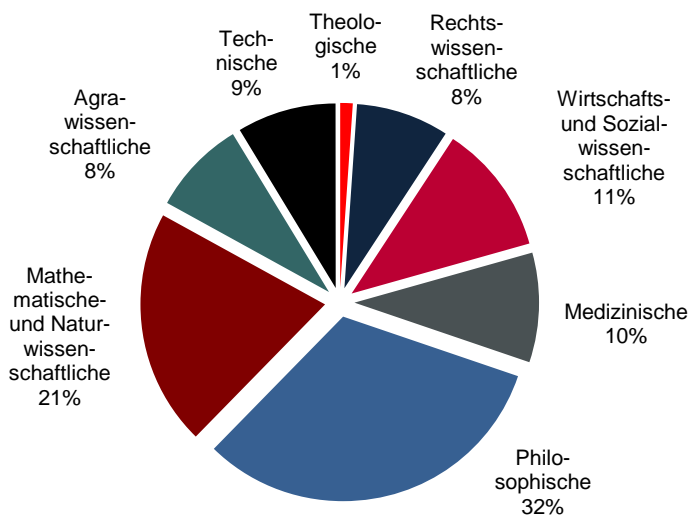

314. Studierende an der Fachhochschule Kiel

Wintersemester	insgesamt	davon im Fachbereich						
		Bauwesen ¹	Agrarwirtschaft	Soziale Arbeit und Gesundheit	Informatik und Elektrotechnik	Maschinenwesen	Wirtschaft	Medien
1998/99	4.870	968	251	946	615	711	1.341	38
1999/00	4.871	936	274	944	556	698	1.386	77
2000/01	5.072	935	272	943	668	745	1.401	108
2001/02	5.166	850	278	978	734	734	1.446	146
2002/03	5.313	765	299	988	739	826	1.507	189
2003/04	5.465	709	292	986	729	999	1.536	214
2004/05	5.515	554	293	1.058	891	967	1.538	214
2005/06	5.325	405	305	1.090	793	1.031	1.517	184
2006/07	5.183	286	319	1.139	749	1.038	1.469	183
2007/08	5.120	-	327	1.240	790	1.096	1.447	220
2008/09	5.347	-	277	1.316	914	1.120	1.461	259
2009/10	5.715	-	302	1.449	1.004	1.157	1.493	310
2010/11	6.062	-	341	1.492	1.090	1.148	1.622	369
2011/12	6.442	-	398	1.544	1.135	1.202	1.757	406
2012/13	6.498	-	432	1.427	1.149	1.261	1.759	470
2013/14	6.846	-	478	1.562	1.167	1.292	1.797	550
2014/15	7.169	-	463	1.659	1.177	1.390	1.862	618
2015/16	7.412	-	466	1.773	1.198	1.378	1.885	712
2016/17	7.702	-	461	1.792	1.304	1.407	1.966	772
2017/18	7.775	-	457	1.810	1.348	1.347	2.000	813

Quelle: Fachhochschule Kiel

¹ Die Ausbildung am Standort/ Außenstelle Eckernförde ist zum Wintersemester 2007/2008 eingestellt worden. Der Studiengang wird jetzt in Lübeck angeboten.

Grafik 305. Fachhochschule Kiel - Anzahl der Studierenden

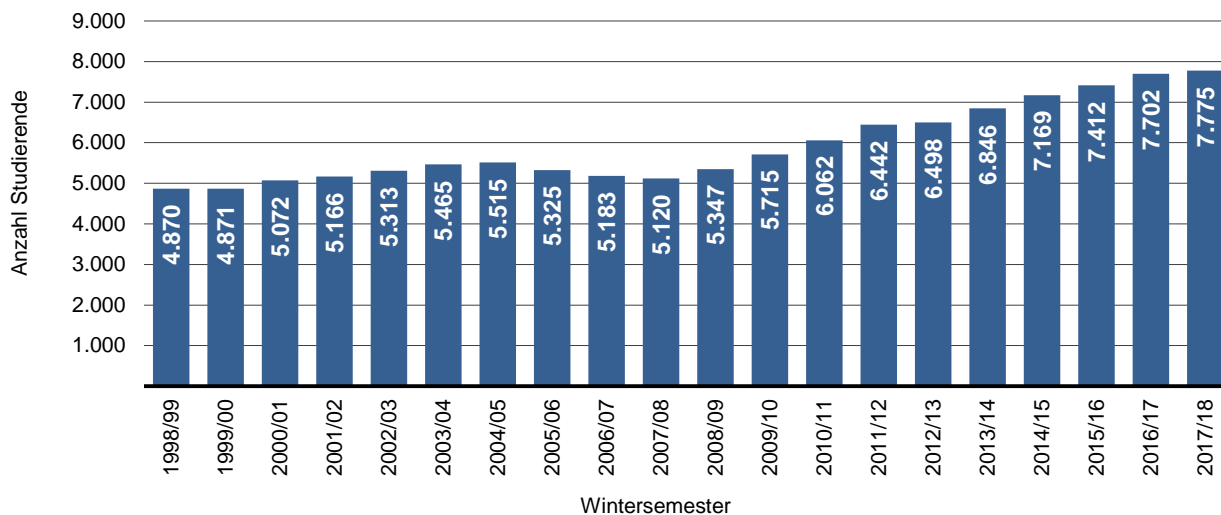

315. Studierende an der Muthesius-Hochschule

Wintersemester	insgesamt ¹	davon im Studiengang					Promotion
		Freie Kunst	Kunst Lehramt	Industrie-design ²	Kommunikations-design	Raumstrategie/ Interior Design	
1998/99	614	99	29	112	153	.	.
1999/00	598	109	24	102	154	.	.
2000/01	635	116	33	113	148	.	.
2001/02	644	116	31	122	158	.	.
2002/03	665	112	38	135	171	.	.
2003/04	723	129	52	143	194	.	.
2004/05	706	139	59	140	188	.	.
2005/06	601	130	68	125	141	13	.
2006/07	597	128	77	125	162	20	.
2007/08	566	114	70	116	170	51	.
2008/09	490	123	30	175	162	.	.
2009/10	478	90	68	182	138	.	.
2010/11	532	104	74	108	152	94	.
2011/12	552	108	90	107	154	93	.
2012/13	550	107	76	105	171	91	18
2013/14	563	106	82	101	184	90	17
2014/15	601	120	84	97	192	93	15
2015/16	608	129	80	99	203	86	11
2016/17	621
2017/18	646	128	77	108	224	98	11

Quelle: Muthesius Hochschule

¹ bis WS 2007/2008 inklusive dem Studiengang Architektur

² bis WS 2010/11 inklusive Wissenschaftsstudiengänge (Promotion)

Grafik 306. Muthesius-Hochschule - Anzahl der Studierenden

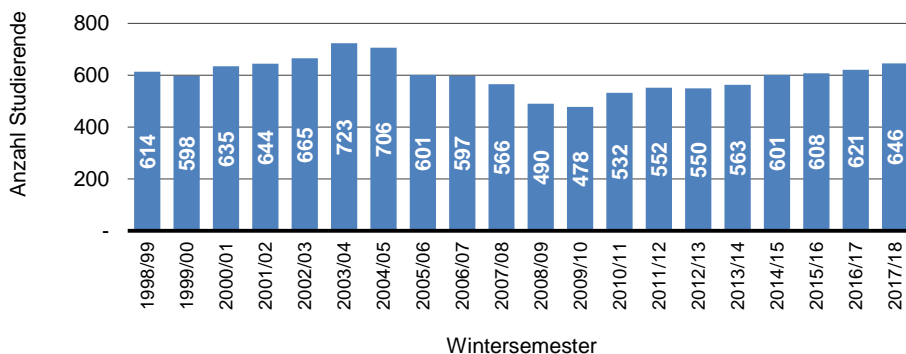

316. Studierende an der Dualen Hochschule Schleswig-Holsteins - Standort Kiel

Wintersemester	insgesamt ^{1,2}	davon im Studiengang		davon		darunter
		Betriebswirtschaftslehre	Wirtschaftsinformatik	männlich	weiblich	Ausländer/-innen
2017/2018	324	240	84	208	115	10

Quelle: Wirtschaftsakademie Schleswig-Holstein GmbH

¹ staatliche Anerkennung als Hochschule zum 01.01.2018

² Hochschule in Trägerschaft der Wirtschaftsakademie Schleswig-Holstein GmbH

317. Volkshochschule Kiel - Kurse und Belegungen

Jahr	Merkmal	davon						
		insgesamt	Politik, Gesellschaft, Umwelt	Kultur, Gestalten	Gesundheit	Sprachen	Arbeit, Beruf	Grundbildung, Schulabschlüsse
2012	Anzahl Kurse	2.350	103	624	497	740	185	201
	Unterrichtsstunden	65.083	1.360	10.527	6.630	31.908	4.406	10.252
	Belegungen insg.	25.664	1.166	8.401	5.408	8.616	1.542	531
2013	Anzahl Kurse	2.258	123	570	462	717	167	219
	Unterrichtsstunden	64.525	1.517	9.864	6.214	33.579	4.006	9.345
	Belegungen insg.	25.588	1.429	8.243	5.099	8.526	1.776	515
2014	Anzahl Kurse	2.269	110	539	478	753	171	216
	Unterrichtsstunden	68.309	1.336	9.997	6.292	36.473	3.044	10.205
	Belegungen insg.	24.859	1.288	7.346	5.131	9.134	1.290	532
2015	Anzahl Kurse	1.819	81	322	450	792	128	46
	Unterrichtsstunden	64.342	936	7.092	6.004	42.747	2.370	5.193
	Belegungen insg.	20.365	921	3.726	4.811	9.585	1.077	245
2016	Anzahl Kurse	1.874	64	353	407	881	118	51
	Unterrichtsstunden	68.869	1.011	4.640	5.643	49.515	1.936	6.124
	Belegungen insg.	21.208	748	4.134	4.363	10.680	970	313
2017	Anzahl Kurse	2.041	79	565	399	788	141	69
	Unterrichtsstunden	74.189	1.619	10.369	6.396	46.951	2.574	6.280
	Belegungen insg.	24.545	1.036	8.009	4.225	9.762	1.173	340

Quelle: Amt für Kultur und Weiterbildung der Landeshauptstadt Kiel
Anmerkung: nur offene Kurse

318. Volkshochschule Kiel - Einzelveranstaltungen

Jahr	Merkmal	Einzelveranstaltungen und Vortragsreihen	Studienfahrten und Exkursionen	Studienreisen	Ausstellungen	VHS-Kurse für Kinder
2012	Veranstaltungen	60	20	1	-	449
	Besucher/innen	795	350	51	-	5.163
2013	Veranstaltungen	55	10	3	-	436
	Besucher/innen	825	234	33	-	4.985
2014	Veranstaltungen	99	20	5	-	409
	Besucher/innen	1.806	276	86	-	4.525
2015	Veranstaltungen	91	17	5	-	325
	Besucher/innen	1.180	215	57	-	4.544
2016	Veranstaltungen	76	27	6	10	396
	Besucher/innen	1.320	369	84	5.897	4.650
2017	Veranstaltungen	76	32	4	-	398
	Besucher/innen	1.376	402	39	-	4.609

Quelle: Amt für Volkshochschule des Landeshauptstadt Kiel

319. Stadtbücherei - Medienbestand und Entleihungen

Jahr	Bücher-/ Medien- bestand ¹	Entleihungen insgesamt	davon			
			Bücher	Zeit- schriften	elektr. Daten- träger/Medien (MC, VC, CD, DVD, Blu-ray)	Onlineausleihe (eBook, eAudio, ePaper, eVideo)
1989	447.672	1.236.735	1.175.398	61.337	.	.
1990	451.774	1.240.972	1.178.309	62.663	.	.
1991	463.237	1.262.423	1.203.181	59.242	.	.
1992	469.237	1.239.145	1.153.350	59.123	26.672	.
1994	432.069	1.249.653	1.059.576	57.876	132.201	.
1995	420.685	1.179.914	993.244	56.401	130.269	.
1996	390.982	1.181.927	973.087	56.642	152.198	.
1997	360.904	1.180.012	958.305	57.886	163.821	-
1998	335.200	1.266.490	1.001.334	65.827	199.329	-
1999	.	1.232.786	946.645	62.691	223.450	-
2000	307.566	1.152.053	861.418	61.104	229.531	-
2001	308.287	1.295.537	934.947	68.159	292.431	-
2002	306.410	1.378.092	980.939	67.785	329.368	-
2003	299.427	1.329.469	924.758	60.250	344.461	-
2004	307.262	1.479.308	1.012.991	64.929	401.388	-
2005	310.441	1.424.267	963.548	61.443	399.276	-
2006	312.134	1.407.766	933.550	56.109	418.107	-
2007	310.587	1.450.240	943.861	55.158	451.221	-
2008	309.859	1.477.806	937.837	57.502	482.467	-
2009	306.379	1.469.460	945.436	55.193	468.831	-
2010	300.372	1.445.516	914.941	55.221	475.354	-
2011	299.919	1.500.490	935.159	54.023	511.308	-
2012	301.836	1.482.265	909.919	52.858	519.488	6.033
2013	301.063	1.476.887	869.417	51.160	556.310	44.082
2014	290.884	1.466.880	855.599	51.382	559.899	63.998
2015	289.422	1.452.499	842.692	49.230	484.299	76.278
2016	279.227	1.442.293	840.913	46.674	467.423	87.283
2017	274.244	1.425.260	831.679	43.403	448.053	102.125

Quelle: Stadtbücherei der Landeshauptstadt Kiel

¹ ab 2004 Medienbestand insgesamt

Grafik 307. Stadtbücherei - Anzahl der Entleihungen insgesamt

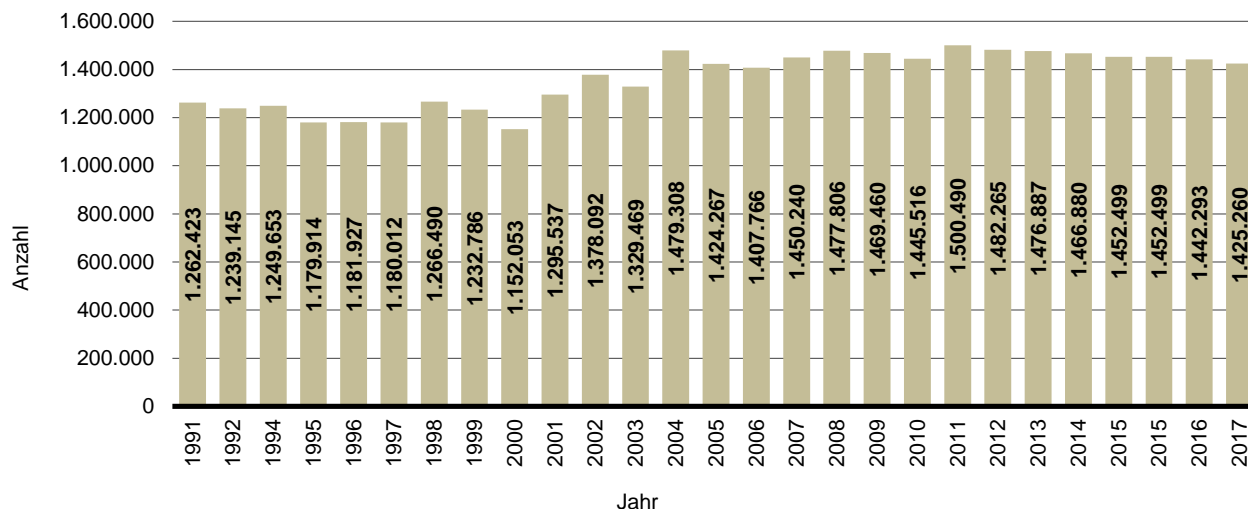

320. Stadtbücherei - Bücher - Bestand und Entleihungen

Jahr	darunter						
	Entleihungen insgesamt	Bücher		davon			
		Entleihungen insgesamt		Kinderbüchereien		Erwachsenenbüchereien	
	abs.	abs.	in % von 1	abs.	in % von 3	abs.	in % von 3
1	2	3	4	5	6	7	
1988	1.275.779	1.199.941	94,1	553.382	46,1	646.559	53,9
1989	1.236.735	1.175.398	95,0	545.091	46,4	630.307	53,6
1990	1.240.972	1.178.309	95,0	580.014	49,2	598.295	50,8
1991	1.262.423	1.203.181	95,3	594.721	49,4	608.460	50,6
1992	1.239.145	1.153.350	93,1	583.287	50,6	570.063	49,4
1994	1.249.653	1.059.576	84,8	521.241	49,2	538.335	50,8
1995	1.179.914	993.244	84,2	493.061	49,6	500.183	50,4
1996	1.181.927	973.087	82,3	446.657	45,9	526.430	54,1
1997	1.180.012	958.305	81,2	438.423	45,7	519.882	54,3
1998	1.266.490	1.001.334	79,1	447.120	44,7	554.214	55,3
1999	1.232.786	946.645	76,8	399.234	42,2	547.411	57,8
2000	1.152.053	861.418	74,8	360.346	41,8	501.072	58,2
2001	1.295.537	934.947	72,2	375.038	40,1	559.909	59,9
2002	1.378.092	980.939	71,2	388.885	39,6	592.054	60,4
2003	1.329.469	924.758	69,6	373.142	40,4	551.616	59,6
2004	1.479.308	1.012.991	68,5	393.206	38,8	619.785	61,2
2005	1.424.267	963.548	67,7	381.575	39,6	581.973	60,4
2006	1.407.766	933.550	66,3	371.760	39,8	561.790	60,2
2007	1.450.240	943.861	65,1	379.538	40,2	564.323	59,8
2008	1.477.806	937.837	63,5	375.793	40,1	562.044	59,9
2009	1.469.460	945.436	64,3	366.901	38,8	578.535	61,2
2010	1.445.516	914.941	63,3	364.099	39,8	550.842	60,2
2011	1.500.490	935.159	62,3	378.043	40,4	557.116	59,6
2012	1.482.265	909.919	61,4	368.489	40,5	541.430	59,5
2013	1.476.887	869.417	58,9	358.790	41,3	510.627	58,7
2014	1.466.880	855.599	58,3	353.761	41,3	501.838	58,7
2015	1.452.499	842.692	58,0	356.986	42,4	485.706	57,6
2016	1.442.293	840.913	58,3	366.588	43,6	484.325	56,4
2017	1.425.260	831.679	58,4	373.451	44,9	474.325	55,1

Quelle: Stadtbücherei der Landeshauptstadt Kiel

Grafik 308. Stadtbücherei - Anteil der Buchentleihungen an den Entleihungen insgesamt in %

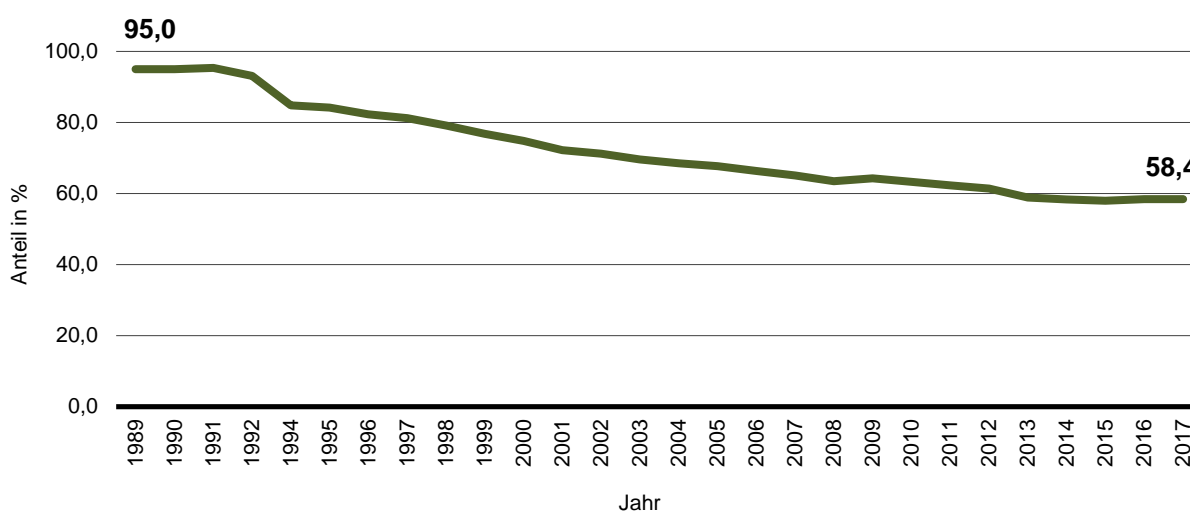

321. Museen - Besucher/innen

Jahr	Besucher/ -innen insgesamt	davon					
		Warle- berger Hof ¹	Schiff- fahrts- museum ¹	Kunst- halle	Zoolo- gisches Museum	Aquarium GEOMAR	Medizin- und Pharmazie- historische Sammlung
1990	299.681	26.408	120.539	18.008	18.288	116.438	.
1995	308.735	41.780	99.375	42.612	15.266	109.702	.
2000	220.413	24.546	73.444	23.723	14.027	84.673	.
2001	249.256	42.189	70.787	30.531	22.611	83.138	.
2002	259.050	37.246	65.484	49.736	21.930	84.654	.
2003	221.855	27.860	59.243	31.643	23.014	80.095	.
2004	228.896	23.978	52.430	32.726	30.326	84.259	5.177
2005	179.053	22.293	33.266	41.163	20.298	58.287 ⁵	3.741
2006	165.189	21.693	34.090	37.669	16.255	49.675 ⁵	5.802
2007	166.900	18.389	33.772	37.190	16.399	56.818 ⁵	4.327
2008	165.257	24.005	30.623	34.348	16.637	53.166 ⁵	6.473
2009	174.290	13.796	31.318	41.389	11.723	70.545	5.519
2010	179.705	--- ²	39.566	45.277	25.252	63.332	6.276
2011	150.272	27.907	--- ²	32.375	20.823	62.206	6.959
2012	168.542	23.955	9.094 ^{2,3}	44.004	24.320	64.435	2.732
2013	152.005	25.889	--- ²	27.319	22.622	67.925	8.248
2014	180.055	20.896	32.471	36.572	20.034	62.867	7.215
2015	175.524	17.061	31.661	35.082	19.549	63.838	8.333
2016	183.726	23.090	30.311	30.913	22.524	70.398	6.490
2017	200.342	16.629	31.531	42.350	27.529	73.271	9.032

Quelle: die genannten Museen

¹ seit 01.01.1999 Eintrittsspende

² wegen Umbauarbeiten und/oder Sanierung geschlossen

³ nur Besucher/innen der Museumsschiffe im Zeitraum vom 15.4.2012 bis 14.10.2012

⁴ wegen Umbauarbeiten vom 26.08.1996 bis 28.10.1996 geschlossen

⁵ von Oktober 2005 bis Mai 2006 und von September 2007 bis März 2008 wegen Sanierung und Umbau geschlossen

Grafik 309. Museen - Anzahl der Besucher/innen

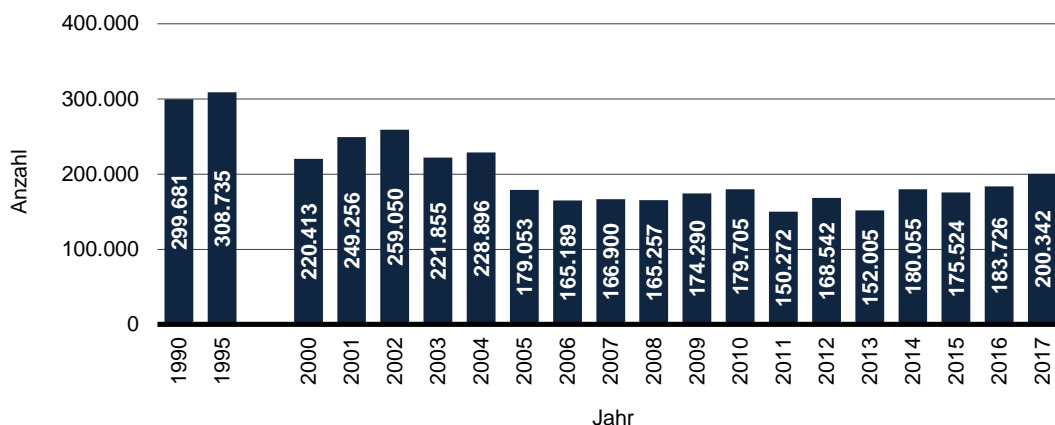

322. Städtische Bühnen - Hauptbühnen

Jahr/ Spielzeit	Aufführungsort							
	Opernhaus		Schauspielhaus		Studiobühne		Niederdeutsche Bühne	
	Vor- stellungen	Besucher/ -innen	Vor- stellungen	Besucher/ -innen	Vor- stellungen	Besucher/ -innen	Vor- stellungen	Besucher/ -innen
1980	224	151.935	146	48.495	83	4.096	77	29.360
1985	224	164.525	147	60.005	71	3.312	62	23.700
1990	210	145.244	182	70.598	132	5.997	38	15.617
1995	195	123.614	174	43.235	53	2.091	30	5.482
2000	178	107.489	151	40.273	58	2.946	158	20.174
2002/2003	131	72.587	164	46.180	67	3.080	152	17.463
2003/2004	137	70.025	184	61.660	87	4.456	171	15.882
2004/2005	160	86.007	166	51.852	85	3.960	169	14.404
2005/2006	161	91.707	160	51.741	64	3.336	166	13.973
2006/2007	165	84.661	169	52.275	81	3.626	158	14.089
2007/2008	209	104.471	189	58.839	76	3.809	170	15.270
2008/2009	179	109.707	190	60.881	54	3.513	156	11.820
2009/2010	190	92.297	189	52.454	109	3.608	113	11.418
2010/2011	180	106.862	185	52.990	112	5.890	148	12.263
2011/2012	281	130.248	178	57.264	69	3.826	147	11.723
2012/2013	238	147.340	175	52.004	71	4.096	146	22.922
2013/2014	287	117.254	180	55.588	64	3.813	149	12.027
2014/2015	291	124.446	225	63.793	56	3.485	151	11.803
2015/2016	284	131.924	287	63.501	58	3.474	161	11.161
2016/2017	291	133.932	236	81.287	59	3.347	149	17.251

Quelle: Theater Kiel AöR

¹ Das Schauspielhaus und die Studiobühne waren von 6/96 bis 4/98 wegen Umbau geschlossen. Die Zahlen beziehen sich auf die Halle 400.

² Umstellung auf die Theaterspielzeit von Juli des ersten bis Juni des zweiten Spieljahres.

Grafik 310. Bühnen - Verteilung der Besucher/innen nach Aufführungsort in %

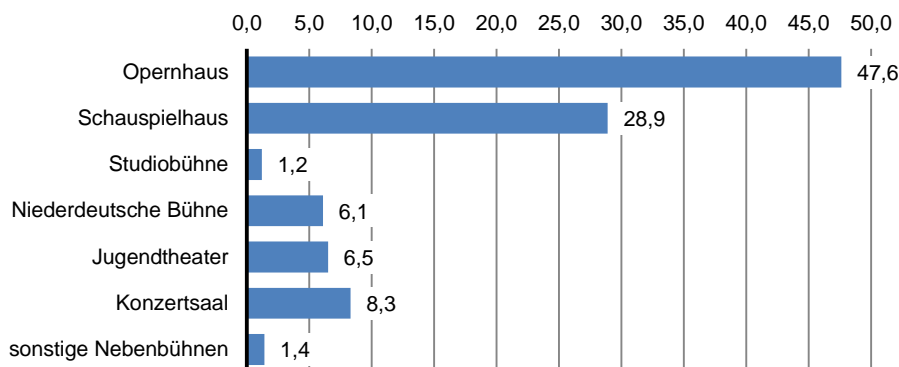

323. Städtische Bühnen - Sonstige Aufführungsstätten

Jahr/ Spielzeit ¹	Aufführungsort							
	Foyer im Opernhaus		Orchesterproberaum (Klaiber-Studio)		Konzertsaal Kiel		Jugendtheater	
	Vor- stellungen	Besucher/ -innen	Vor- stellungen	Besucher/ -innen	Vor- stellungen	Besucher/ -innen	Vor- stellungen	Besucher/ -innen
2002/2003	13	1.059	5	99	33	23.905	206	16.684
2003/2004	33	2.042	35	2.748	28	22.223	231	k.A.
2004/2005	29	1.664	19	1.191	21	16.420	237	18.265
2005/2006	24	1.736	23	1.682	21	16.803	274	22.364
2006/2007	18	1.480	20	1.286	20	16.183	420	26.307
2007/2008	18	1.784	8	496	26	22.479	258	27.004
2008/2009	42	2.947	7	503	23	20.333	236	24.011
2009/2010	. ²	. ²	. ²	. ²	23	18.057	270	22.864
2010/2011	. ²	. ²	. ²	. ²	22	17.671	310	23.527
2011/2012	24	1.671	6	515	24	19.718	283	22.068
2012/2013	24	2.002	6	511	31	21.532	290	23.916
2013/2014	31	2.380	8	853	26	22.534	288	22.419
2014/2015	32	2.590	2	196	25	19.746	267	19.009
2015/2016	26	2.059	3	253	26	18.697	263	19.009
2016/2017	30	2.368	2	221	32	23.420	289	18.358

Quelle: Theater Kiel AöR

noch 323. Städtische Bühnen - Sonstige Aufführungsstätten

Jahr/ Spielzeit ¹	Aufführungsort					
	Ballettsaal		„Reihe 17“ des Schauspielhauses		Sophienhof, Schloß, Schulen, Kneipen etc. ⁴	
	Vor- stellungen	Besucher/ -innen	Vor- stellungen	Besucher/ -innen	Vor- stellungen	Besucher/ -innen
2002/2003	5	310	-	-	38	5.231
2003/2004	11	675	18	981	59	10.533
2004/2005	4	225	23	1.445	46	3.497
2005/2006	3	169	23	1.495	27	4.724
2006/2007	3	148	27	1.657	29	3.646
2007/2008	8	426	28	1.503	-	-
2008/2009	-	-	49	2.819	-	-
2009/2010	-	-	. ³	. ³	15	2.874
2010/2011	-	-	. ³	. ³	10	750
2011/2012	3	148	24	1.395	16	1.226
2012/2013	6	318	23	1.241	34	1.117
2013/2014	5	251	20	1.052	39	1.065
2014/2015	5	300	17	932	78	1.881
2015/2016	6	300	23	1.303	77	1.850
2016/2017	6	301	20	1.138	-	-

Quelle: Theater Kiel AöR

¹ Die Theater Spielzeit geht von Juli des ersten bis Juni des zweiten Spieljahres.

² In der Spielzeit 2009/2010 und 2010/2011 in den Daten des Opernhauses (Tabelle 313) enthalten.

³ In der Spielzeit 2009/2010 und 2010/2011 in den Daten des Schauspielhauses (Tabelle 313) enthalten.

⁴ Sophienhof und Schloß als Aufführungsort bis Spielzeit 2002/2003 enthalten, danach nur noch Daten von Aufführungen in Schulen, Kneipen etc..

324. Bürgerzentrum Röcherei

Jahr	insgesamt		darunter			
	Veranstaltungen	Besucherinnen	Kinder- und Jugendbereich		Erwachsenenbereich	
			Veranstaltungen	Besucherinnen	Veranstaltungen	Besucherinnen
1998	3.121	57.097	1.815	39.392	1.306	17.705
1999	3.504	60.889	2.026	40.729	1.478	20.160
2000	3.293	55.624	2.355	43.062	773	11.805
2001	1.943	49.781	1.328	36.880	527	11.849
2002	1.916	52.637	1.252	38.196	538	13.022
2003	2.257	48.651	1.516	31.679	571	15.130
2004	1.797	43.937	1.056	27.425	741	16.512
2005	1.656	42.659	971	29.173	668	13.232
2006	1.590	39.267	1.154	30.682	436	8.585
2007	2.572	44.900	2.143	37.136	429	7.764
2008	1.777	42.685	1.336	34.482	441	8.203
2009	1.588	33.416	1.236	25.264	352	8.152
2010	1.712	38.294	1.442	31.457	270	6.837
2011	1.208	36.537	936	30.952	272	5.585
2012	1.487	49.810	1.253	44.740	234	5.070
2013	1.304	31.577	1.080	26.757	224	4.820
2014	1.014	30.801	806	25.688	208	5.113
2015	1.077	30.883	909	27.030	168	3.853
2016	1.080	30.492	938	26.748	142	3.744
2017	1.053	23.029	912	19.342	141	3.687

Quelle: Arbeiterwohlfahrt Kreisverband Kiel e.V. - Bürgerzentrum Röcherei

Grafik 311. Bürgerzentrum Röcherei - Anzahl der Besucher/innen

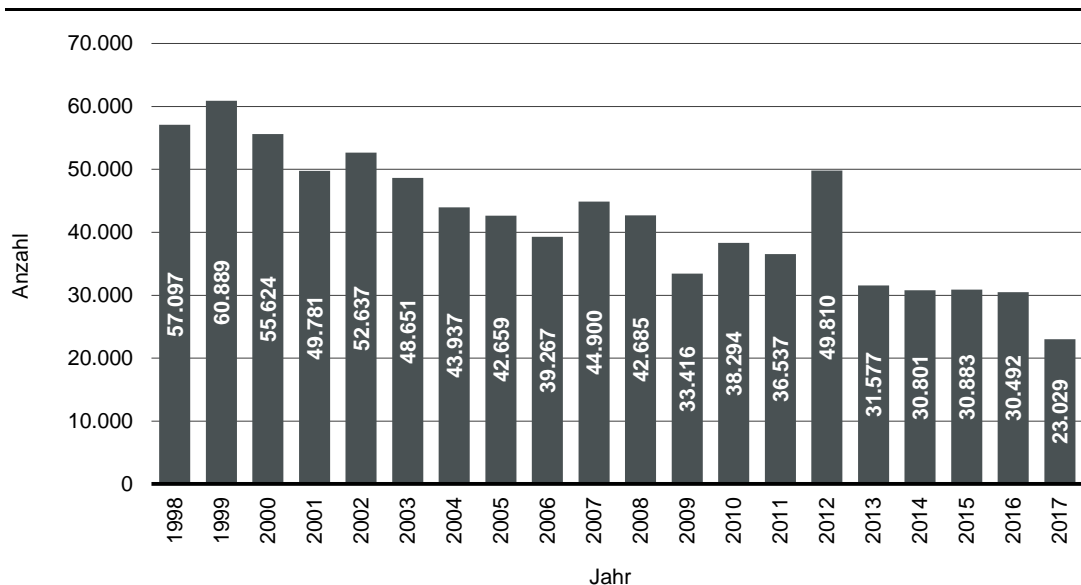

325. Sportvereine

Jahr	Vereine insg.	Veränderung gegenüber dem Vorjahr		Vereins- mitglieder insg.	Veränderung gegenüber dem Vorjahr	
		abs.	in %		abs.	in %
2013	195	-2	-1,0	57.692	847	1,5
2014	194	-1	-0,5	56.761	-931	-1,6
2015	194	-	-	55.881	-880	-1,6
2016	198	4	2,0	62.954	7.073	11,2
2017	198	-	-	63.687	733	1,2

Quelle: Amt für Sportförderung der Landeshauptstadt Kiel

326. Sportvereine - Mitglieder

Jahr	Vereins- mitglieder	davon			
		männl.		weibl.	
		abs.	in %	abs.	in %
insgesamt					
2013	57.692	31.742	55,0	25.950	45,0
2014	56.761	31.317	55,2	25.444	44,8
2015	55.881	31.303	56,0	24.578	44,0
2016	62.954	35.684	56,7	27.270	43,3
2017	63.687	36.090	56,7	27.597	43,3
Erwachsene					
2013	40.849	22.454	55,0	18.395	45,0
2014	40.413	22.290	55,2	18.123	44,8
2015	39.601	22.176	56,0	17.425	44,0
2016	46.529	26.549	57,1	19.980	42,9
2017	47.485	27.062	57,0	20.423	43,0
Kinder/Jugendliche					
2013	16.843	9.288	55,1	7.555	44,9
2014	16.348	9.027	55,2	7.321	44,8
2015	16.280	9.127	56,1	7.153	43,9
2016	16.425	9.135	55,6	7.290	44,4
2017	16.202	9.028	55,7	7.174	44,3

Quelle: Amt für Sportförderung der Landeshauptstadt Kiel

Grafik 312. Sportvereine - Anteil der weiblichen Vereinsmitglieder in %

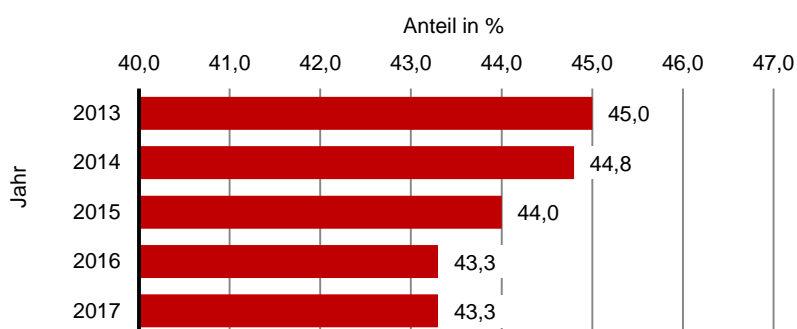

327. Sporthallen

Sporthallenart	Hallen	Hallenfläche m ²			
		Fläche insgesamt	im Ø pro Halle	Hallengröße	
				min.	max.
Sporthallen insgesamt	96	47.739	497	59	1.655
davon					
Vierteilige Sporthallen	1	1.655	1.655	1.655	1.655
Dreiteilige Sporthallen	17	17.887	1.052	906	1.226
Zweiteilige Sporthallen	13	9.828	756	592	985
Einteilige Sporthallen	42	14.580	347	176	982
Gymnastikräume	22	2.886	131	59	225
Kunstturnhallen	1	903	903	903	903

Quelle: Amt für Sportförderung der Landeshauptstadt Kiel

Stand: 2017

328. Städtische Bäder - Anzahl der Besucher/innen

Jahr	Besucher/ -innen insgesamt	davon in			
		Freibädern		Schwimmbhallen	
		absolut	in %	absolut	in %
1989	666.189	85.898	12,9	580.291	87,1
1990	615.915	112.526	18,3	503.389	81,7
1991	617.644	68.672	11,1	548.972	88,9
1992	480.158	106.709	22,2	373.449	77,8
1993 ¹	451.588	10.247	2,3	441.341	97,7
1994	486.419	49.624	10,2	436.795	89,8
1995	540.371	142.648	26,4	397.723	73,6
1996	428.704	79.823	18,6	348.881	81,4
1997	504.189	150.071	29,8	354.118	70,2
1998	423.953	45.054	10,6	378.899	89,4
1999	481.043	89.303	18,6	391.740	81,4
2000 ¹	446.661	45.470	10,2	401.191	89,8
2001	441.126	70.590	16,0	370.536	84,0
2002	463.646	93.366	20,1	370.280	79,9
2003	501.701	113.501	22,6	388.200	77,4
2004	504.439	79.467	15,8	424.972	84,2
2005	399.421	71.180	17,8	328.241	82,2
2006	409.742	96.483	23,5	313.259	76,5
2007	389.233	51.884	13,3	337.349	86,7
2008	383.183	56.629	14,8	326.554	85,2
2009	366.182	53.417	14,6	312.765	85,4
2010	378.407	54.998	14,5	323.409	85,5
2011	374.028	34.603	9,3	339.425	90,7
2012	383.061	39.376	10,3	343.685	89,7
2013	371.125	52.727	14,2	318.398	85,8
2014	344.613	33.753	9,8	310.860	90,2
2015	320.369	19.843	6,2	300.526	93,8
2016	327.321	23.640	7,2	303.681	92,8
2017	303.623	20.590	6,8	283.033	93,2

Quelle: Amt für Sportförderung der Landeshauptstadt Kiel

¹ Freibad Katzheide geschlossen

Kapitel 4:
**Gesundheits- und
Sozialwesen**

Erklärungen und Definitionen

Asylbewerberleistungen

Die gesetzlichen Leistungen für Asylbewerber/-innen lassen sich in zwei Leistungstypen unterscheiden.

A) Grundleistungen nach § 3 AsylbLG: decken den Lebensunterhalt (Ernährung, Unterkunft, Kleidung etc.) der Leistungsberechtigten durch Sachleistungen.

B) Laufende Hilfe zum Lebensunterhalt nach § 2 AsylbLG: In besonderen Fällen werden den Leistungsberechtigten anstelle von Grundleistungen Leistungen nach dem SGB XII gewährt.

Behandlungstage

Anzahl der Tage in einem Jahr, an denen Patienten 24 Stunden vollstationär im Krankenhaus aufgenommen waren.

Bettenauslastung

Auslastung der Krankenhausbetten, berechnet nach: $\text{Behandlungstage} \times 100 / \text{Zahl der aufgestellten Krankenhausbetten} \times 365$.

Grundsicherung für Arbeitssuchende

(auch: Arbeitslosengeld II oder Hartz IV)
Grundsicherungsleistung für erwerbsfähige Leistungsberechtigte und deren Familienmitglieder nach dem SGB II. Erwerbsfähige Leistungsberechtigte erhalten das sogenannte Arbeitslosengeld II und nichterwerbsfähige Leistungsberechtigte (Familienmitglieder) erhalten Sozialgeld.

Grundsicherung im Alter und bei Erwerbsminderung

Grundsicherungsleistungen für Personen, die die Altersgrenze erreicht haben oder wegen Erwerbsminderung auf Dauer aus dem Erwerbsleben ausgeschieden sind und ihren Lebensunterhalt nicht selbst bestreiten können. Die Grundsicherung im Alter und bei Erwerbsminderung ist eine Leistung der Sozialhilfe und erfüllt die gleiche Funktion wie die Hilfe zum Lebensunterhalt.

Schwerbehinderte Menschen

Schwerbehinderte Menschen sind Personen mit einem gültigen Schwerbehindertenausweis, die von Amts wegen aufgrund vorhandener gesundheitlicher Schäden einen Grad der Behinderung von 50 Prozent oder mehr zuerkannt bekommen.

Sozialhilfe

Die Sozialhilfe umfasst verschiedene Arten der Hilfeleistungen die es den Leistungsberechtigten ermöglichen soll, ein Leben in Würde zu führen. Die Hilfen im Sozialgesetzbuch (SGB) XII geregelt.

Kap. 3: Hilfe zum Lebensunterhalt,

Kap. 4: Grundsicherung im Alter und bei Erwerbsminderung,

Kap. 5: Hilfen zur Gesundheit,

Kap. 6: Eingliederungshilfe für behinderte Menschen,

Kap. 7: Hilfe zur Pflege,

Kap. 8: Hilfe zur Überwindung besonderer sozialer Schwierigkeiten,

Kap. 9: Hilfe in anderen Lebenslagen sowie die jeweils gebotene Beratung und Unterstützung.

Verweildauer

Die Verweildauer gibt die Zahl der Tage an, die ein Patient im Durchschnitt in einer stationären Behandlung verbringt.

Berechnung: $\text{Pflegetage} / \text{Anzahl der Patienten}$.

401. Krankenhäuser und Apotheken

Jahr	Städtisches Krankenhaus				Universitätskliniken				Privat- kliniken	Apo- theken
	Ø Betten- zahl	Behand- lungstage insg.	Ø Verweil- dauer in Tagen	Betten- aus- lastung in % ¹	Ø Betten- zahl	Behand- lungstage insg.	Ø Verweil- dauer in Tagen	Betten- aus- lastung in % ¹		
1990	632	201.022	7,8	88	1.491	458.438	7,7	84	6	76
1995	651	196.948	6,5	83	1.382	406.045	6,4	81	7	76
2000	651	180.752	7,8	76	1.335	395.618	6,4	81	6	77
2001	1.246	395.863	6,5	87	6	77
2002	655	186.149	6,3	78	1.246	386.627	6,5	85	5	77
2003	655	183.680	8,2	77	1.246	370.555	6,4	81	5	78
2004	655	182.383	7,4	76	1.152	392.276	6,6	86	5	78
2005	655	179.366	7,5	75	1.152	403.158	8,5	96	6	78
2006	640	172.834	7,3	74	1.095	315.482	7,0	79	6	80
2007	640	175.250	7,3	73	1.066	337.626	6,9	83	6	80
2008	640	173.749	7,5	74	1.072	316.717	6,8	81	6	78
2009	640	170.318	6,7	73	1.088	309.405	6,7	78	6	78
2010	602	170.147	6,6	75	1.116	313.752	6,6	77	6	77
2011	602	168.245	6,4	74	1.259	321.441	6,6	70	7 ²	77
2012	602	156.233	6,0	71	1.261	344.620	6,8	75	7	73
2013	602	160.370	6,0	73	1.192	342.477	6,7	79	7	74
2014	644	162.549	6,1	69	1.199	339.278	6,6	78	7	74
2015	664	164.384	6,0	73	1.085	309.971	6,7	78	7	74
2016	664	161.458	6,3	72	1.119	329.281	6,6	80	8	71
2017	1.097	335.465	6,5	84	8	72

Quelle: Eigene Fortschreibung

¹ Bezogen auf die stationär aufgenommenen Patienten.

² Das ehemalg gemeinnützige Krankenhaus St. Elisabeth-Krankenhaus gehört seit dem 1.1.2012 zur privaten Lubinus-Klink.

402. Krankenhausbetten nach den allgemeinen Fachabteilungen

Merkmal	2005	2010	2011	2012	2013	2014	2015	2016
Krankenhäuser insgesamt	11	9	9	8	8	8	14	16
aufgestellte Betten insgesamt	2.222	2.151	2.229	2.269	2.219	2.265	2.575	2.434
davon								
Augenheilkunde	79	75	74	75	76	74	74	74
Chirurgische Fachabteilungen	548	564	589	616	586	591	580	538
Frauenheilkunde und Geburtshilfe	179	165	152	150	133	119	119	111
Hals-, Nasen-, Ohrenheilkunde	126	100	92	86	80	80	81	80
Haut- und Geschlechtskrankheiten	64	64	64	64	62	63	56	56
Innere Medizin	543	528	565	590	587	625	645	646
Geriatric	-	42	42	75	75	90	90	90
Kinderheilkunde	165	137	137	130	120	121	132	116
Neurologie	99	69	87	97	97	84	131	152
Orthopädie	263	216	221	207	204	205	206	204
Urologie	91	71	86	70	67	65	60	59
Psychiatrische Fachabteilungen	-	-	-	-	-	-	312	206
übrige Fachbereiche	65	120	120	109	132	148	89	102

Quelle: Statistische Ämter des Bundes und der Länder

403. Krankenhauspatienten in Kiel nach ihrem Wohnort ¹

Wohnort	Jahr									
	2000	2005	2008	2009	2010	2011	2012	2013	2014	2015
FLensburg	1.258	1.064	1.143	1.182	1.358	1.226	1.108	1.105	1.047	1.041
KIEL	48.721	38.791	39.946	41.634	40.445	42.241	42.620	43.395	43.081	42.494
LÜBECK	223	224	233	273	266	854	1.309	1.241	1.295	1.235
NEUMÜNSTER	2.352	1.879	2.129	2.146	2.247	2.453	2.429	2.286	2.478	2.412
Dithmarschen	2.253	2.073	2.156	2.101	2.241	2.256	2.146	2.069	2.217	1.967
Herzogtum Lauenburg	540	133	158	184	178	201	218	240	194	194
Nordfriesland	2.430	2.060	2.204	2.272	2.406	2.502	2.400	2.348	2.248	2.037
Ostholstein	1.835	1.343	1.537	1.549	1.348	1.307	1.569	1.610	1.523	1.442
Pinneberg	612	459	526	507	526	542	558	609	472	450
Plön	12.698	10.589	11.856	11.910	12.128	12.381	12.825	13.026	12.511	12.226
Rendsburg-Eckernförde	17.996	15.638	17.073	17.237	17.175	17.632	18.272	18.019	18.587	18.194
Schleswig-Flensburg	3.327	2.714	3.184	3.197	3.593	3.510	3.512	3.472	3.717	3.407
Segeberg	2.531	1.853	1.945	1.976	1.937	1.957	2.009	1.954	1.924	1.883
Steinburg	1.738	1.276	1.347	1.333	1.234	1.352	1.323	1.208	1.141	1.011
Stormann	439	218	269	236	235	294	246	261	283	253
anderes Bundesland	4.558	3.434	4.386	4.680	4.656	4.643	4.706	4.816	4.686	4.645
im Ausland	167	194	350	424	861	366	328	336	356	380
unbekannt	96	98	-	-	-	-	-	-	-	-
insgesamt	103.774	84.040	90.442	92.841	92.834	95.717	97.578	97.995	97.760	95.271

Quelle: Statistisches Amt für Hamburg und Schleswig-Holstein

¹ Behandlungsort = Kiel, ohne Stundenfälle**404. Kieler Krankenhauspatienten nach ihrem Behandlungsort ¹**

Behandlungsort	Jahr									
	2000	2005	2008	2009	2010	2011	2012	2013	2014	2015
FLensburg	31	32	51	53	34	184	183	182	168	195
KIEL	48.721	38.791	39.946	41.634	40.445	42.241	42.620	43.395	43.081	42.494
LÜBECK	164	146	179	172	185	160	128	149	154	166
NEUMÜNSTER	139	93	91	106	101	101	137	118	118	143
Dithmarschen	16	15	18	30	27	41	48	39	48	44
Herzogtum Lauenburg	33	12	12	18	14	13	14	18	23	14
Nordfriesland	200	334	203	201	241	191	170	133	138	139
Ostholstein	2.203	1.751	1.615	1.657	1.612	1.628	1.688	1.790	1.762	1.736
Pinneberg	68	66	41	39	64	54	63	37	40	57
Plön	518	617	795	797	710	769	734	730	796	823
Rendsburg-Eckernförde	1.129	852	1.006	1.012	1.552	1.410	1.513	936	934	1.146
Schleswig-Flensburg	196	174	167	131	117	x ³	x ³	x ³	x ³	x ³
Segeberg	619	633	583	618	634	611	631	708	672	732
Steinburg	17	45	18	16	20	x ⁴	x ⁴	x ⁴	x ⁴	x ⁴
Stormann	141	130	154	157	189	207	194	198	172	176
insgesamt	54.195	43.691	44.879	46.641	45.945	47.610	48.123	48.433	48.106	47.865

Quelle: Statistisches Amt für Hamburg und Schleswig-Holstein

¹ Wohnort der Patientin/des Patienten = Kiel, Behandlungsort innerhalb Schleswig-Holsteins, ohne Stundenfälle³ seit 2011 zusammen mit Flensburg ausgewiesen⁴ seit 2011 zusammen mit Dithmarschen ausgewiesen

405. Todesursachen

Merkmal	Jahr									
	2006	2007	2008	2009	2010	2011	2012	2013	2014	2015
	Anzahl									
Todesfälle insgesamt	2.453	2.330	2.393	2.443	2.455	2.318	2.421	2.483	2.437	2.443
davon										
Infektiöse und parasitäre Krankheiten	abs. 36 in % 1,5	abs. 24 in % 1,0	abs. 25 in % 1,0	abs. 24 in % 1,0	abs. 30 in % 1,2	abs. 34 in % 1,5	abs. 53 in % 2,2	abs. 34 in % 1,4	abs. 38 in % 1,6	abs. 40 in % 1,6
Neubildungen	abs. 636 in % 25,9	abs. 592 in % 25,4	abs. 552 in % 23,1	abs. 578 in % 23,7	abs. 588 in % 24,0	abs. 542 in % 23,4	abs. 578 in % 23,9	abs. 578 in % 23,3	abs. 675 in % 27,7	abs. 660 in % 27,0
Ernährungs- und Stoffwechselkrankheiten	abs. 64 in % 2,6	abs. 72 in % 3,1	abs. 64 in % 2,7	abs. 63 in % 2,6	abs. 46 in % 1,9	abs. 60 in % 2,6	abs. 61 in % 2,5	abs. 48 in % 1,9	abs. 48 in % 2,0	abs. 69 in % 2,8
Krankheiten des Nervensystems	abs. 48 in % 2,0	abs. 40 in % 1,7	abs. 29 in % 1,2	abs. 42 in % 1,7	abs. 44 in % 1,8	abs. 40 in % 1,7	abs. 39 in % 1,6	abs. 39 in % 1,6	abs. 53 in % 2,2	abs. 67 in % 2,7
Krankheiten des Kreislaufsystems	abs. 1.111 in % 45,3	abs. 1.042 in % 44,7	abs. 1.108 in % 46,3	abs. 1.120 in % 45,8	abs. 1.067 in % 43,5	abs. 1.013 in % 43,7	abs. 987 in % 40,8	abs. 1.008 in % 40,6	abs. 947 in % 38,9	abs. 928 in % 38,0
Krankheiten der Atmungsorgane	abs. 150 in % 6,1	abs. 165 in % 7,1	abs. 169 in % 7,1	abs. 164 in % 6,7	abs. 185 in % 7,5	abs. 199 in % 8,6	abs. 210 in % 8,7	abs. 240 in % 9,7	abs. 166 in % 6,8	abs. 160 in % 6,5
Krankheiten des Verdauungssystems	abs. 141 in % 5,7	abs. 100 in % 4,3	abs. 89 in % 3,7	abs. 87 in % 3,6	abs. 100 in % 4,1	abs. 86 in % 3,7	abs. 82 in % 3,4	abs. 79 in % 3,2	abs. 121 in % 5,0	abs. 104 in % 4,3
Unfälle	abs. 83 in % 3,4	abs. 65 in % 2,8	abs. 62 in % 2,6	abs. 52 in % 2,1	abs. 51 in % 2,1	abs. 45 in % 1,9	abs. 58 in % 2,4	abs. 47 in % 1,9	abs. 87 in % 3,6	abs. 108 in % 4,4
Sonstiges	abs. 184 in % 7,5	abs. 230 in % 9,9	abs. 295 in % 12,3	abs. 313 in % 12,8	abs. 344 in % 14,0	abs. 299 in % 12,9	abs. 353 in % 14,6	abs. 410 in % 16,5	abs. 302 in % 12,4	abs. 307 in % 12,6

Quelle: Statistisches Amt für Hamburg und Schleswig-Holstein

Grafik 401. Die Verteilung der amtlichen Todesfälle 2015 nach primärer Ursache in %

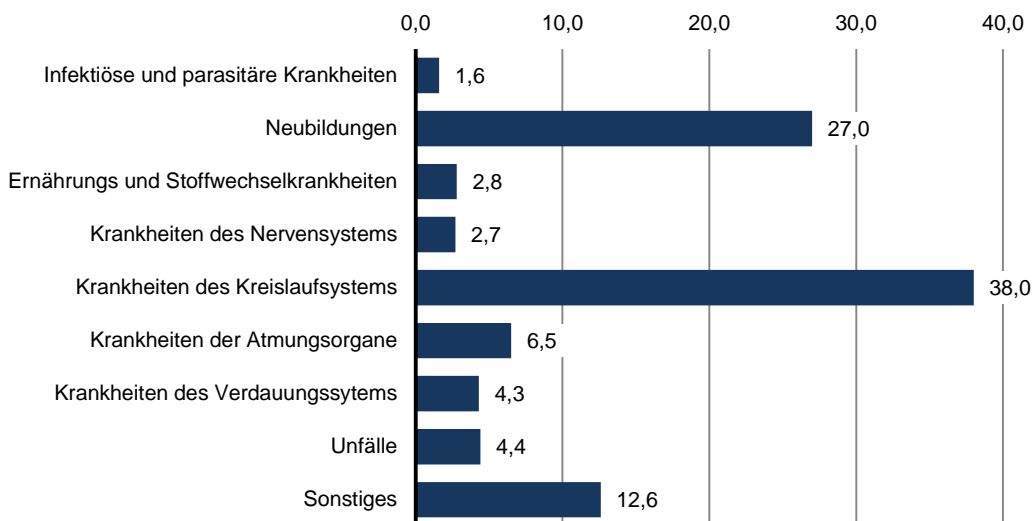

406. Todesursachen nach Geschlecht und Altersgruppe - 2015

Merkmal		insg.	davon		davon im Alter von ... bis unter ...				
			männl.	weibl.	< 1	1 -< 15	15 -< 45	45 -< 65	65 u.ä.
Todesfälle insgesamt		2.443	1.189	1.254	6	4	65	370	1.998
davon									
Infektiöse und parasitäre Krankheiten	abs. in %	40 1,6	17 1,4	23 1,8	- -	- -	- -	8 2,2	32 1,6
Neubildungen	abs. in %	660 27,0	358 30,1	302 24,1	- -	- -	14 21,5	148 40,0	498 24,9
Ernährungs- und Stoffwechselkrankheiten	abs. in %	69 2,8	24 2,0	45 3,6	- -	- -	3 4,6	10 2,7	56 2,8
Krankheiten des Nervensystems	abs. in %	67 2,7	30 2,5	37 3,0	- -	- -	1 1,5	6 1,6	60 3,0
Krankheiten des Kreislaufsystems	abs. in %	928 38,0	400 33,6	528 42,1	- -	- -	3 4,6	89 24,1	836 41,8
Krankheiten der Atmungsorgane	abs. in %	160 6,5	96 8,1	64 5,1	- -	- -	- -	14 3,8	146 7,3
Krankheiten des Verdauungssystems	abs. in %	104 4,3	53 4,5	51 4,1	- -	- -	3 4,6	24 6,5	77 3,9
Unfälle	abs. in %	108 4,4	57 4,8	51 4,1	- -	- -	17 26,2	21 5,7	70 3,5
Sonstiges	abs. in %	307 12,6	154 13,0	153 12,2	6 100,0	4 100,0	24 36,9	50 13,5	223 11,2

Quelle: Statistisches Amt für Hamburg und Schleswig-Holstein

Grafik 402. Die Verteilung der amtlichen Todesfälle 2015 nach Altersgruppen in %

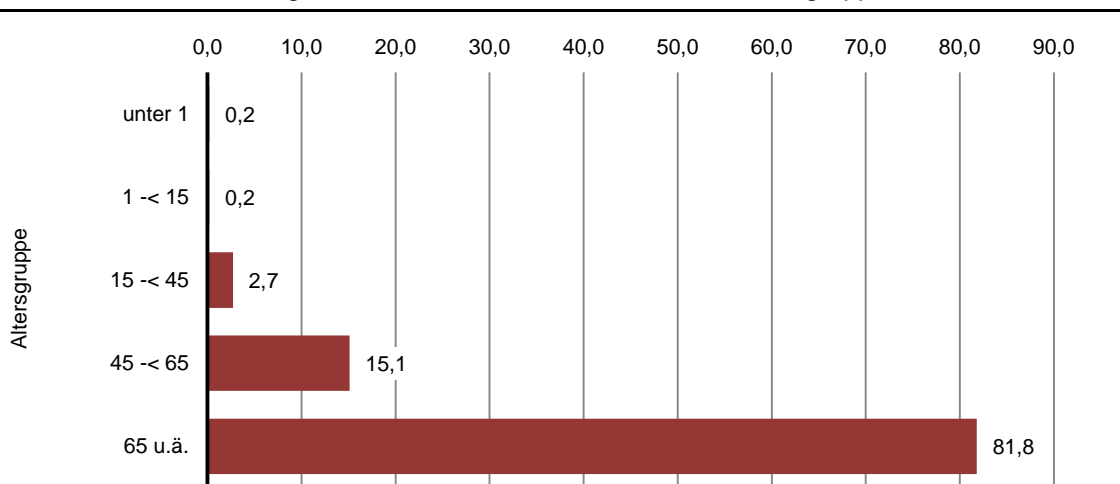

407. Schwerbehinderte nach Altersgruppen

Altersgruppe		Jahr									
		1987	1995	1999	2005	2007	2009	2011	2013	2015	2017
insgesamt	abs.	14.999	17.191	17.963	19.723	20.092	20.066	20.062	21.128	21.600	22.780
davon											
unter 6	abs.	103	130	108	86	91	99	108	85	90	98
	in %	0,7	0,8	0,6	0,4	0,5	0,5	0,5	0,4	0,4	0,4
6 - 15	abs.	176	257	263	309	292	312	313	317	316	374
	in %	1,2	1,5	1,5	1,6	1,5	1,6	1,6	1,5	1,5	1,6
15 - 25	abs.	506	353	327	399	451	463	485	539	557	562
	in %	3,4	2,1	1,8	2,0	2,2	2,3	2,4	2,6	2,6	2,5
25 - 35	abs.	723	1.030	881	670	689	736	776	859	915	1.007
	in %	4,8	6,0	4,9	3,4	3,4	3,7	3,9	4,1	4,2	4,4
35 - 45	abs.	916	1.202	1.404	1.632	1.588	1.461	1.372	1.306	1.263	1.282
	in %	6,1	7,0	7,8	8,3	7,9	7,3	6,8	6,2	5,8	5,6
45 - 55	abs.	1.893	1.975	1.868	2.261	2.377	2.509	2.653	2.940	3.052	2.901
	in %	12,6	11,5	10,4	11,5	11,8	12,5	13,2	13,9	14,1	12,7
55 - 60	abs.	1.890	1.893	1.842	1.653	1.659	1.699	1.738	1.839	1.910	2.091
	in %	12,6	11,0	10,3	8,4	8,3	8,5	8,7	8,7	8,8	9,2
60 - 65	abs.	1.258	1.754	2.355	2.325	2.102	2.032	2.199	2.269	2.350	3.323
	in %	8,4	10,2	13,1	11,8	10,5	10,1	11,0	10,7	10,9	14,6
65 u. mehr	abs.	7.534	8.597	8.915	10.388	10.843	10.755	10.418	10.974	11.147	11.142
	in %	50,2	50,0	49,6	52,7	54,0	53,6	51,9	51,9	51,6	48,9

Quelle: Statistisches Amt für Hamburg und Schleswig-Holstein

408. Schwerbehinderte nach Grad der Behinderung

Grad der Behinderung in %		Jahr									
		1987	1995	1999	2005	2007	2009	2011	2013	2015	2017
insgesamt	abs.	14.999	17.191	17.963	19.723	20.092	20.066	20.062	21.128	21.600	21.780
davon											
50 - 60	abs.	3.837	5.032	5.534	6.449	6.524	6.510	6.569	6.829	6.986	7.118
	in %	25,6	29,3	30,8	32,7	32,5	32,4	32,7	32,3	32,3	32,7
60 - 70	abs.	2.388	2.742	2.909	3.334	3.399	3.459	3.492	3.640	3.733	3.683
	in %	15,9	16,0	16,2	16,9	16,9	17,2	17,4	17,2	17,3	16,9
70 - 80	abs.	2.147	2.227	2.192	2.384	2.454	2.447	2.404	2.556	2.672	2.782
	in %	14,3	13,0	12,2	12,1	12,2	12,2	12,0	12,1	12,4	12,8
80 - 90	abs.	3.036	2.801	2.709	2.774	2.790	2.797	2.794	2.979	2.997	3.082
	in %	20,2	16,3	15,1	14,1	13,9	13,9	13,9	14,1	13,9	14,2
90 - 100	abs.	1.012	1.091	1.098	1.126	1.226	1.225	1.237	1.335	1.359	1.325
	in %	6,7	6,3	6,1	5,7	6,1	6,1	6,2	6,3	6,3	6,1
100	abs.	2.579	3.298	3.521	3.656	3.699	3.628	3.566	3.789	3.853	3.790
	in %	17,2	19,2	19,6	18,5	18,4	18,1	17,8	17,9	17,8	17,4

Quelle: Statistisches Amt für Hamburg und Schleswig-Holstein

409. Schwerbehinderte nach Art der schwersten Behinderung (Oberkategorien)

Merkmal	Jahr								
	1987	1995	2005	2009	2011	2013	2015	2017	
insgesamt	14.999	17.191	19.723	20.066	20.062	21.128	21.600	21.780	
davon in den Oberkategorien:									
Verlust oder Teilverlust von Gliedmaßen	abs.	476	336	272	244	221	212	206	187
	in %	3,2	2,0	1,4	1,2	1,1	1,0	1,0	0,9
Funktionseinschränkung von Gliedmaßen	abs.	2.870	2.904	2.284	2.088	2.027	2.189	2.209	2.196
	in %	19,1	16,9	11,6	10,4	10,1	10,4	10,2	10,1
Funktionseinschränkung der Wirbelsäule und des Rumpfes, Deformierung des Brustkorbes	abs.	1.609	1.861	1.951	1.751	1.797	1.957	1.972	1.963
	in %	10,7	10,8	9,9	8,7	9,0	9,3	9,1	9,0
Blindheit und Sehbehinderung	abs.	1.026	1.021	956	967	919	931	898	872
	in %	6,8	5,9	4,8	4,8	4,6	4,4	4,2	4,0
Sprach- oder Sprechstörungen, Taubheit, Schwerhörigkeit, Gleichgewichtsstörungen	abs.	578	612	581	612	652	776	873	930
	in %	3,9	3,6	2,9	3,0	3,2	3,7	4,0	4,3
Verlust einer Brust oder beider Brüste, Entstellungen u.a.	abs.	408	383	137	122	189	441	640	773
	in %	2,7	2,2	0,7	0,6	0,9	2,1	3,0	3,5
Beeinträchtigung der Funktion von inneren Organen bzw. Organsystemen	abs.	5.131	5.770	5.170	5.309	5.577	5.698	5.690	5.586
	in %	34,2	33,6	26,2	26,5	27,8	27,0	26,3	25,6
Querschnittslähmung, Zerebrale Störungen, Geistig-Seelische Behinderungen, Suchtkrankheiten	abs.	2.372	2.967	3.363	3.668	4.195	4.738	5.209	5.676
	in %	15,8	17,3	17,1	18,3	20,9	22,4	24,1	26,1
Sonstige und ungenügend bezeichnete Behinderungen	abs.	529	1.337	5.009	5.305	4.485	4.186	3.903	3.597
	in %	3,5	7,8	25,4	26,4	22,4	19,8	18,1	16,5

Quelle: Statistisches Amt für Hamburg und Schleswig-Holstein

Grafik 403. Anzahl der Schwerbehinderten

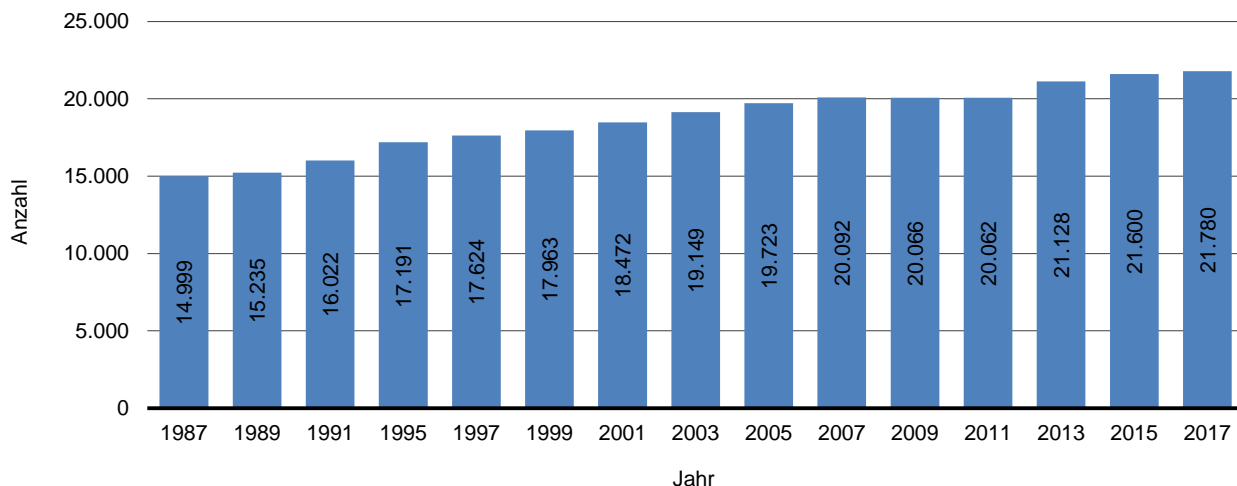

410. Pflegeeinrichtungen

Anzahl	Jahr						
	2003	2005	2007	2009	2011	2013	2015
ambulante Pflegeeinrichtungen							
Pflegedienste	32	30	33	30	36	38	37
Personal der Pflegedienste	820	852	975	1.036	1.178	1.354	1.615
Ø Anz. Mitarbeiter/innen pro Pflegedienst	25,6	28,4	29,5	34,5	32,7	35,6	43,6
stationäre Pflegeeinrichtungen							
Pflegeheime	27	34	33	34	36	36	34
Verfügbare Plätze in Pflegeheimen	1.604	2.272	2.175	2.397	2.352	2.328	2.440
Ø Anz. Plätze pro Pflegeheim	59,4	66,8	65,9	70,5	65,3	64,7	71,8
Personal der Pflegeheime	1.267	1.813	1.616	1.618	1.509	1.604	1.558
Ø Anz. Mitarbeiter/innen pro Pflegeheim	46,9	53,3	49,0	47,6	41,9	44,6	45,8

Quelle: Statistisches Amt für Hamburg und Schleswig-Holstein

Anmerkung: Diese Statistik erscheint alle zwei Jahre.

411. Pflegeplätze für stationärer Dauerpflege, Kurzzeitpflege und teilstationäre Pflege

Anzahl Plätze	Jahr								
	2000	2010	2011	2012	2013	2014	2015	2016	2017
stationäre Dauerpflege									
Plätze insgesamt	2.240	2.579	2.585	2.619	2.606	2.569	2.594	2.597	2.420
davon in									
Senioreneinrichtung	777	289	289	275	274	263	268	273	273
Pflegeeinrichtungen	1.463	2.290	2.296	2.344	2.332	2.306	2.326	2.324	2.147
darunter für									
dementiell Erkrankte	-	134	263	381	306	187	228	489	339
Kurzzeit- und teilstationäre Pflege									
Plätze insgesamt	135	306	279	271	306	302	300	359	375
davon									
teilstationäre Tagespflege	96	166	147	147	159	179	179	191	222
Kurzzeitpflege	39	140	132	124	147	123	121	168	153
davon									
beständig	39	10	-	4	4	2	1	-	94
eingestrent	-	130	132	120	143	121	120	168	59

Quelle: Amt für Familie und Soziales der Landeshauptstadt Kiel - Leitstelle „Älter werden“

412. Wohnformen im Alter

Jahr	Wohn- ungen insg.	davon					
		Wohnen mit Service		Alternative und neue Wohnformen		Seniorengerechte Wohnungen ¹	
		absolut	in %	absolut	in %	absolut	in %
2000	2.340	1.136	48,5	-	-	1.204	51,5
2001	2.324	1.241	53,4	-	-	1.083	46,6
2002	2.402	1.349	56,2	39	1,6	1.014	42,2
2004	2.435	1.380	56,7	43	1,8	1.012	41,6
2005	2.475	1.359	54,9	51	2,1	1.065	43,0
2006	2.500	1.388	55,5	51	2,0	1.061	42,4
2007	2.541	1.396	54,9	51	2,0	1.094	43,1
2008	2.693	1.511	56,1	63	2,3	1.119	41,6
2009	2.669	1.564	58,6	63	2,4	1.042	39,0
2010	2.642	1.511	57,2	57	2,2	1.074	40,7
2011	2.659	1.669	62,8	66	2,5	924	34,7
2012	2.672	1.682	62,9	66	2,5	924	34,6
2013	2.782	1.790	64,3	78	2,8	914	32,9
2014	2.771	1.793	64,7	74	2,7	904	32,6
2015	3.071	1.923	62,6	89	2,9	1.059	34,5

Quelle: Amt für Familie und Soziales der Landeshauptstadt Kiel - Leitstelle „Älter werden“

¹ vor 2011: Altenwohnungen**413. Leistungsempfänger/-innen der Pflegeversicherung**

Merkmal		2003	2005	2007	2009	2011	2013	2015
insgesamt		5.604	5.899	5.997	5.824	5.780	6.164	6.406
davon mit Pflegestufe								
I	abs.	4.076	4.156	4.282	4.209	4.202	3.395	3.440
	in %	72,7	70,5	71,4	72,3	72,7	55,1	53,7
II	abs.	1.086	1.275	1.247	1.195	1.135	1.739	1.751
	in %	19,4	21,6	20,8	20,5	19,6	28,2	27,3
III	abs.	436	453	405	389	416	587	596
	in %	7,8	7,7	6,8	6,7	7,2	9,5	9,3
ohne Pflegestufe ¹	abs.	k.A.	k.A.	k.A.	k.A.	k.A.	384	570
	in %	k.A.	k.A.	k.A.	k.A.	k.A.	6,2	8,9
noch keine Zuordnung	abs.	6	15	63	31	27	59	49
	in %	0,1	0,3	1,1	0,5	0,5	1,0	0,8
davon mit								
Pflege- geld	abs.	2.707	2.593	2.568	2.522	2.483	2.557	2.824
	in %	48,3	44,0	42,8	43,3	43,0	41,5	44,1
ambulanter Pflege	abs.	1.412	1.347	1.398	1.239	1.331	1.589	1.600
	in %	25,2	22,8	23,3	21,3	23,0	25,8	25,0
stationärer Pflege	abs.	1.485	1.959	2.031	2.063	1.966	2.018	1.982
	in %	26,5	33,2	33,9	35,4	34,0	32,7	30,9

Quelle: Statistisches Amt für Hamburg und Schleswig-Holstein

¹ Personen „ohne Pflegestufe mit erheblich eingeschränkter Alltagskompetenz“

Anmerkung: Diese Statistik erscheint alle zwei Jahre.

414. Empfänger/-innen von Grundsicherung im Alter und bei Erwerbsminderung

Merkmal	2008	2009	2010	2011	2012	2013	2014	2015	2016
insgesamt ¹	3.996	4.117	4.357	4.483	4.800	5.046	5.131	5.053	4.829
davon									
außerhalb von Einrichtungen	3.228	3.394	3.619	3.792	4.119	4.373	4.492
in Einrichtungen	768	723	738	691	681	673	639
davon									
18 -< 65 Jahre ²	1.848	1.936	2.122	2.159	2.361	2.461	2.475	2.415	2.238
65 Jahre und älter	2.148	2.181	2.235	2.324	2.439	2.585	2.656	2.638	2.591
davon									
männlich	1.708	1.803	1.949	2.017	2.230	2.360	2.408	2.353	2.244
weiblich	2.288	2.314	2.408	2.466	2.570	2.686	2.723	2.700	2.585
davon									
Deutsche	3.507	3.597	3.804	3.922	4.204	4.411	4.453	4.357	4.092
Ausländer	489	520	553	561	596	635	678	696	737

Quelle: Statistisches Amt für Hamburg und Schleswig-Holstein

¹ am Wohnort² voll erwerbsgemindert**415. Empfänger/innen, Ausgaben und Einnahmen nach dem Asylbewerberleistungsgesetz**

Merkmal	2010	2011	2012	2013	2014	2015	2016	
							abs.	in %
Empfänger/innen insgesamt ¹	387	402	594	736	1.332	1.219	2.519	100,0
davon								
männlich	232	233	350	436	793	804	1.507	59,8
weiblich	155	169	244	300	539	415	1.012	40,2
davon								
unter 7 Jahre	45	55	83	96	187	161	389	15,4
7 -< 18 Jahre	77	67	110	122	263	203	466	18,5
18 -< 25 Jahre	49	62	84	127	192	274	477	18,9
25 -< 50 Jahre	185	185	271	334	586	508	1.033	41,0
50 -< 65 Jahre	25	26	.	52	85	63	127	5,0
65 Jahre u. ä.	6	7	.	5	19	10	27	1,1
darunter mit								
Grundleistungen	257	276	439	607	1.188	1.046	1.927	76,5
laufende Hilfe zum Lebensunterhalt (HLU)	130	126	155	129	144	173	592	23,5
Ausgaben in 1.000 Euro	2.431,4	2.685,0	3.246,5	4.044,8	6.745,5	12.528,8	31.608,5	x
Einnahmen in 1.000 Euro	42,7	49,5	52,8	89,2	52,6	109,3	1.412,9	x

Quelle: Statistischen Ämter des Bundes und der Länder

¹ Empfänger/innen von Regelleistungen nach dem Sitz des Trägers

Anmerkung: 2015 gab es erstmalig erhebliche Differenzen zwischen den gemeldeten Empfänger/innen nach dem „Sitz des Trägers“ (= 1.219 Personen) und dem „Wohnort des Empfängers“ (= 1.754 Personen)

416. Sozialhilfeaufwendungen in der Landeshauptstadt Kiel

Hilfeart	Jahr						
	2005	2012	2013	2014	2015	2016	2017
	insgesamt						
Aufwendungen insgesamt	94.992,2	126.754,8	130.532,5	126.155,5	130.878,3	138.071,3	139.227,9
davon für Hilfeart							
Hilfe zum Lebensunterhalt	6.310,8	13.184,7	14.257,8	13.950,9	15.042,8	15.564,0	16.484,6
Grundsicherung im Alter und bei Erwerbsminderung	18.416,7	30.875,5	32.876,5	33.953,6	35.364,4	36.196,6	37.830,7
Hilfe zur Gesundheit	6.841,3	4.451,7	2.948,0	4.024,9	3.875,9	3.957,3	4.018,5
Eingliederungshilfe für Menschen mit Behinderung	48.746,8	59.889,7	61.401,9	55.626,5	58.046,4	62.999,6	64.582,9
Hilfe zur Pflege	13.773,8	17.359,0	18.026,6	17.585,0	17.584,0	18.300,3	14.903,2
Hilfe zur Überwindung besonderer sozialer Schwierigkeiten	902,8	994,2	1.021,7	1.014,6	964,8	1.053,5	1.408,0
	davon: außerhalb von Einrichtungen						
Aufwendungen insgesamt	25.528,1	49.335,8	53.140,1	56.858,8	60.616,3	64.528,0	66.800,0
davon für Hilfeart							
Hilfe zum Lebensunterhalt	3.353,0	3.477,6	3.969,3	3.986,7	4.767,6	5.381,1	6.193,3
Grundsicherung im Alter und bei Erwerbsminderung	12.168,3	25.077,6	27.118,4	28.641,0	30.161,4	31.217,3	32.888,6
Hilfe zur Gesundheit	2.152,7	2.335,7	1.901,4	2.163,6	2.323,6	1.843,7	2.046,7
Eingliederungshilfe für Menschen mit Behinderung	4.286,4	10.061,0	11.166,2	12.000,4	13.170,3	14.884,5	15.620,9
Hilfe zur Pflege	3.001,9	7.474,8	8.026,2	9.116,2	9.287,3	10.205,7	8.719,6
Hilfe zur Überwindung besonderer sozialer Schwierigkeiten	565,6	909,1	958,6	950,9	906,1	995,7	1.330,9
	davon: in Einrichtungen						
Aufwendungen insgesamt	69.464,1	77.419,0	77.392,4	69.296,7	70.262,0	73.543,3	72.427,9
davon für Hilfeart							
Hilfe zum Lebensunterhalt	2.957,8	9.707,1	10.288,5	9.964,2	10.275,2	10.182,9	10.291,3
Grundsicherung im Alter und bei Erwerbsminderung	6.248,4	5.797,9	5.758,1	5.312,6	5.203,0	4.979,3	4.942,1
Hilfe zur Gesundheit	4.688,5	2.116,0	1.046,6	1.861,3	1.552,3	2.113,6	1.971,8
Eingliederungshilfe für Menschen mit Behinderung	44.460,3	49.828,7	50.235,7	43.626,1	44.876,1	48.115,1	48.962,0
Hilfe zur Pflege	10.771,9	9.884,2	10.000,4	8.468,8	8.296,7	8.094,6	6.183,6
Hilfe zur Überwindung besonderer sozialer Schwierigkeiten	337,2	85,1	63,1	63,7	58,7	57,8	77,1

Quelle: Amt für Soziale Dienste der Landeshauptstadt Kiel

417. SGB II Bedarfsgemeinschaften nach Anzahl der Personen

Jahr	ins- gesamt	davon mit									
		1 Pers.		2 Pers.		3 Pers.		4 Pers.		5 u.m. Pers.	
		abs.	in %	abs.	in %	abs.	in %	abs.	in %	abs.	in %
2008	18.091	10.559	58,4	3.265	18,0	2.074	11,5	1.285	7,1	908	5,0
2009	18.241	10.907	59,8	3.278	18,0	1.902	10,4	1.284	7,0	870	4,8
2010	18.183	11.068	60,9	3.173	17,5	1.858	10,2	1.192	6,6	892	4,9
2011	18.035	10.993	61,0	3.158	17,5	1.864	10,3	1.132	6,3	888	4,9
2012	17.882	10.981	61,4	3.065	17,1	1.838	10,3	1.129	6,3	869	4,9
2013	17.918	11.062	61,7	3.094	17,3	1.776	9,9	1.128	6,3	858	4,8
2014	18.053	11.073	61,3	3.043	16,9	1.841	10,2	1.146	6,3	950	5,3
2015	18.431	11.190	60,7	3.063	16,6	1.914	10,4	1.236	6,7	1.028	5,6
2016	18.916	11.044	58,4	3.258	17,2	2.017	10,7	1.381	7,3	1.216	6,4
2017	18.587	10.824	58,2	3.088	16,6	1.951	10,5	1.470	7,9	1.244	6,7

Quelle: Bundesagentur für Arbeit

Stand: Dezember des Jahres - endgültige Daten mit Wartezeit von 3 Monaten

418. SGB II Bedarfsgemeinschaften nach Anzahl der Kinder im Haushalt

Jahr	ins- gesamt	davon mit							
		ohne Kind		1 Kind		2 Kinder		3 u.m. Kinder	
		abs.	in %	abs.	in %	abs.	in %	abs.	in %
2008	18.091	11.754	65,0	3.038	16,8	1.836	10,1	1.046	3,9
2009	18.241	12.576	68,9	2.912	16,0	1.727	9,5	1.026	3,9
2010	18.183	12.680	69,7	2.769	15,2	1.701	9,4	1.033	3,9
2011	18.035	12.536	69,5	2.784	15,4	1.697	9,4	1.018	3,8
2012	17.882	12.439	69,6	2.738	15,3	1.681	9,4	1.024	3,9
2013	17.918	12.506	69,8	2.756	15,4	1.628	9,1	1.028	3,9
2014	18.053	12.460	69,0	2.810	15,6	1.671	9,3	1.112	4,2
2015	18.431	12.611	68,4	2.845	15,4	1.771	9,6	1.204	4,5
2016	18.916	13.073	69,1	2.785	14,7	1.854	9,8	1.204	6,4
2017	18.587	12.721	68,4	2.627	14,1	1.856	10,0	1.383	7,4

darunter Alleinerziehende

2008	3.108	-	-	1.893	60,9	873	28,1	342	11,0
2009	2.917	-	-	1.791	61,4	774	26,5	352	12,1
2010	2.829	-	-	1.725	61,0	782	27,6	322	11,4
2011	2.921	-	-	1.766	60,5	826	28,3	329	11,3
2012	2.909	-	-	1.759	60,5	804	27,6	346	11,9
2013	2.901	-	-	1.775	61,2	765	26,4	354	12,2
2014	2.958	-	-	1.794	60,6	795	26,9	369	12,5
2015	3.042	-	-	1.810	59,5	836	27,5	396	13,0
2016	2.980	-	-	1.725	57,9	855	28,7	400	13,4
2017	2.794	-	-	1.574	56,3	821	29,4	399	14,3

Quelle: Bundesagentur für Arbeit

Stand: Dezember des Jahres - endgültige Daten mit Wartezeit von 3 Monaten

419. SGB II Bedarfsgemeinschaften in den Stadtteilen

Stadtteil	ins- gesamt	davon									
		Single BG		Paar BG ohne Kinder		Paar BG mit Kinder		Alleinerziehende BG		Sonstige BG	
		abs.	in % von 1	abs.	in % von 1	abs.	in % von 1	abs.	in % von 1	abs.	in % von 1
		1	2	3	4	5	6	7	8	9	10
Altstadt	34	30	88,2	-	-	1	2,9	3	8,8	-	-
Vorstadt	80	52	65,0	4	5,0	13	16,3	11	13,8	-	-
Exerzierplatz	629	556	88,4	19	3,0	20	3,2	29	4,6	5	0,8
Damperhof	199	169	84,9	10	5,0	6	3,0	12	6,0	2	1,0
Brunswik	261	199	76,2	15	5,7	16	6,1	26	10,0	5	1,9
Düsternbrook	39	32	82,1	-	-	3	7,7	3	7,7	1	2,6
Blücherplatz	196	149	76,0	15	7,7	11	5,6	21	10,7	-	-
Wik	834	531	63,7	54	6,5	95	11,4	131	15,7	23	2,8
Ravensberg	424	336	79,2	18	4,2	26	6,1	40	9,4	4	0,9
Schreventeich	550	428	77,8	33	6,0	31	5,6	52	9,5	6	1,1
Südfriedhof	1.059	749	70,7	75	7,1	105	9,9	113	10,7	17	1,6
Gaarden-Ost	3.932	2.364	60,1	333	8,5	658	16,7	515	13,1	62	1,6
Gaarden-Süd/Kronsborg	988	625	63,3	81	8,2	131	13,3	134	13,6	17	1,7
Hassee	1.110	777	70,0	63	5,7	99	8,9	155	14,0	16	1,4
Hasseldieksdamm	91	65	71,4	6	6,6	5	5,5	15	16,5	-	-
Ellerbek	610	369	60,5	48	7,9	112	18,4	76	12,5	5	0,8
Wellingdorf	742	396	53,4	55	7,4	97	13,1	168	22,6	26	3,5
Holtenau	393	286	72,8	21	5,3	50	12,7	31	7,9	5	1,3
Pries	540	278	51,5	51	9,4	80	14,8	115	21,3	16	3,0
Friedrichsort	140	79	56,4	16	11,4	15	10,7	27	19,3	3	2,1
Neumühlen/Dietrichsdorf	1.348	713	52,9	99	7,3	228	16,9	282	20,9	26	1,9
Elmschenhagen	1.151	599	52,0	104	9,0	201	17,5	228	19,8	19	1,7
Suchsdorf	214	108	50,5	20	9,3	33	15,4	46	21,5	7	3,3
Schilksee	130	80	61,5	7	5,4	21	16,2	18	13,8	4	3,1
Mettenhof	2.558	776	30,3	342	13,4	882	34,5	487	19,0	71	2,8
Russee	212	102	48,1	27	12,7	31	14,6	46	21,7	6	2,8
Meimersdorf	51	26	51,0	1	2,0	6	11,8	17	33,3	1	2,0
Moorsee	44	17	38,6	5	11,4	12	27,3	10	22,7	-	-
Wellsee	276	114	41,3	21	7,6	60	21,7	74	26,8	7	2,5
Rönne	4	3	75,0	-	-	-	-	1	25,0	-	-
unbekannt	35	26	74,3	5	14,3	1	2,9	3	8,6	-	-
Kiel gesamt	18.874	11.034	58,5	1.548	8,2	3.049	16,2	2.889	15,3	354	1,9

Quelle: Statistik der Bundesagentur für Arbeit

Stand: September 2017 - endgültige Daten mit Wartezeit von 3 Monaten

420. SGB II Leistungsempfänger/innen nach Strukturmerkmalen

Merkmal	2006	2010	2011	2012	2013	2014	2015	2016	2017
insgesamt	36.050	32.698	32.345	31.928	31.812	32.502	33.684	35.879	35.660
davon									
männlich	18.769	17.140	16.865	16.629	16.486	16.888	17.463	18.854	18.733
weiblich	17.281	15.558	15.480	15.299	15.326	15.614	16.221	17.025	16.927
davon									
Deutsche	28.650	26.703	26.595	26.296	25.980	25.062	26.155	25.557	24.106
Ausländer/innen	7.400	6.270	6.025	5.868	5.975	7.440	7.529	10.322	11.412
davon									
nicht erwerbsfähige Hilfebedürftige	9.803	8.755	8.661	8.668	8.639	9.077	9.461	9.448	9.417
davon									
< 3 Jahre	2.229	1.972	1.856	1.863	1.786	1.867	1.970	1.965	2.020
3 -< 7 Jahre	2.639	2.432	2.414	2.348	2.336	2.431	2.538	1.861	1.884
7 -< 15 Jahre	4.575	4.010	4.032	4.062	4.059	4.254	4.567	5.261	5.148
> 15 Jahre	360	341	359	395	458	525	386	361	365
erwerbsfähige Hilfebedürftige	26.247	23.943	23.684	23.260	23.173	23.425	24.223	24.991	24.746
davon									
15 -< 25 Jahre	5.032	4.476	4.368	4.176	4.178	4.215	4.494	4.854	4.926
25 -< 55 Jahre	18.354	16.293	16.028	15.732	15.594	15.712	16.118	16.547	16.158
55 Jahre u.ä.	2.861	3.174	3.288	3.352	3.401	3.498	3.611	3.590	3.662
davon									
sonstige Personen ¹	k.A.	k.A.	k.A.	k.A.	k.A.	k.A.	k.A.	1.440	1.497

Quelle: Bundesagentur für Arbeit

Stand: Dezember des Jahres - endgültige Daten mit Wartezeit von 3 Monaten

¹ z.B. nicht leistungsberechtigte Mitglieder der Bedarfsgemeinschaft

Grafik 404. Anzahl der SGB II Leistungsempfänger/innen

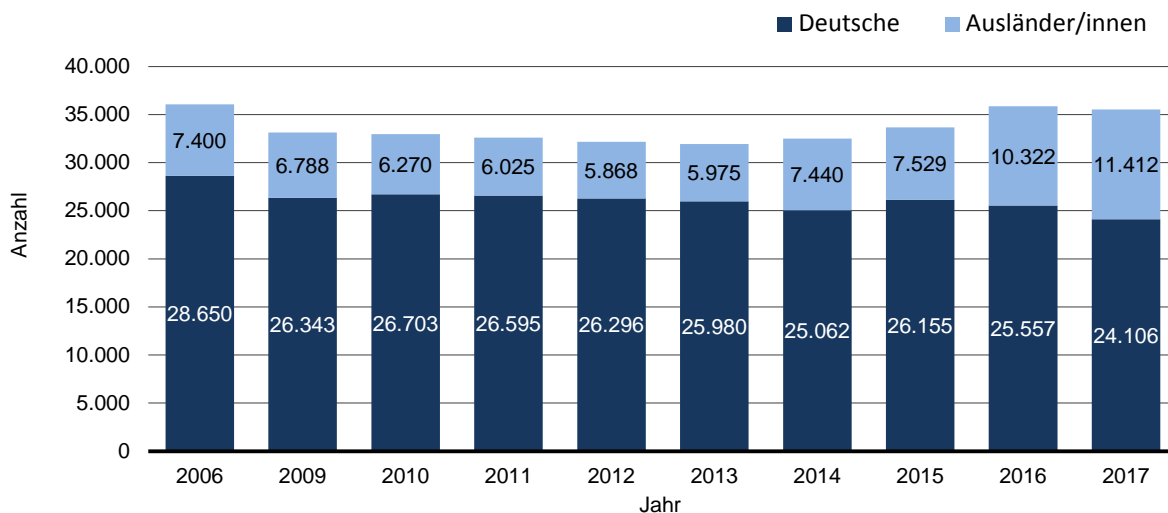

421. SGB II Leistungsempfänger/innen in den Stadtteilen

Stadtteil	ins- gesamt	davon		davon		darunter	
		männlich	weiblich	deutsch	ausländisch	erwerbs- fähig	nicht erwerbs- fähig
Altstadt	44	24	20	28	16	36	8
Vorstadt	136	70	66	92	44	100	36
Exerzierplatz	766	513	253	601	165	685	81
Damperhof	247	166	81	199	48	226	21
Brunswik	362	193	169	303	59	299	63
Düsternbrook	54	22	32	45	9	42	12
Blücherplatz	268	143	125	223	45	221	47
Wik	1.417	749	668	939	478	1.061	356
Ravensberg	583	320	263	487	96	484	99
Schreventeich	752	434	318	644	108	628	124
Südfriedhof	1.684	919	765	1.223	461	1.330	354
Gaarden-Ost	7.431	4.055	3.376	4.080	3.351	5.322	2.109
Gaarden-Süd/Kronsburg	1.668	896	772	1.132	536	1.268	400
Hassee	1.781	1.017	764	1.400	381	1.367	414
Hasseldieksdamm	134	63	71	119	15	108	26
Ellerbek	1.138	592	546	754	384	824	314
Wellingdorf	1.373	676	697	1.020	353	972	401
Holtenau	660	402	258	237	423	500	160
Pries	1.051	508	543	803	248	712	339
Friedrichsort	253	137	116	194	59	180	73
Neumühlen/Dietrichsdorf	2.694	1.325	1.369	1.913	781	1.831	863
Elmschenhagen	2.382	1.190	1.192	1.821	561	1.601	781
Suchsdorf	407	201	206	326	81	293	114
Schilksee	246	115	131	153	93	178	68
Mettenhof	7.185	3.576	3.609	4.837	2.348	4.379	2.806
Russee	423	203	220	332	91	305	118
Meimersdorf	105	47	58	85	20	64	41
Moorsee	116	63	53	73	43	69	47
Wellsee	665	319	346	532	133	394	271
Rönne	5	2	3	5	-	4	1
unbekannt	46	24	22	36	10	40	6
Kiel gesamt	36.076	18.964	17.112	24.636	11.440	25.523	10.553

Quelle: Statistik der Bundesagentur für Arbeit

Stand: September 2017 - endgültige Daten mit Wartezeit von 3 Monaten

422. Empfänger/innen von Leistungen nach dem 5. - 9. Kapitel SGB XII

Merkmal	2010	2011	2012	2013	2014	2015	2016
insgesamt ¹	3.859	4.038	4.221	4.182	4.095	3.656	6.091
daunter							
Eingliederungshilfe für behinderte Menschen	2.363	2.430	2.561	2.614	2.730	2.507	3.892
Hilfe zur Pflege	1.432	1.529	1.572	1.499	1.297	1.078	1.953
davon							
in Einrichtungen	1.936	1.879	1.892	1.902	1.918	1.985	2.943
Einrichtungen	1.923	2.159	2.329	2.280	2.177	1.671	3.148
davon							
männlich	1.745	1.824	1.899	1.895	1.885	1.689	3.064
weiblich	2.114	2.214	2.322	2.287	2.210	1.967	3.027
davon							
deutsch	3.658	3.829	4.002	3.944	3.894	3.504	5.762
ausländisch	201	209	219	238	201	152	329
davon							
unter 7 Jahre	408	410	453	445	493	349	764
7 -< 18 Jahre	67	91	97	120	146	92	193
18 -< 25 Jahre	233	227	237	220	217	192	266
25 -< 50 Jahre	1.317	1.350	1.364	1.368	1.368	1.285	1.827
50 -< 65 Jahre	602	665	751	775	769	776	1.422
65 und älter	1.232	1.295	1.319	1.254	1.102	962	1.619

Quelle: Statistische Ämter des Bundes und der Länder

Anmerkung: Neue Datenquelle, die Daten sind daher nur eingeschränkt mit früheren Publikationen vergleichbar.

423. Empfänger/innen von Hilfe zum Lebensunterhalt

Merkmal	2010	2011	2012	2013	2014	2015	2016
insgesamt ¹	1.141	1.140	1.214	1.253	1.352	1.379	1.917
davon							
in Einrichtungen	561	545	549	562	593	540	961
Einrichtungen	580	595	665	691	759	839	956
davon							
männlich	526	520	576	580	636	671	1.071
weiblich	615	620	638	673	716	708	846
davon							
deutsch	1.070	1.075	1.131	1.180	1.264	1.274	1.767
ausländisch	71	65	83	73	88	105	150
davon							
unter 18	137	129	128	126	128	118	148
18 -< 65	749	762	854	863	950	1.022	1.465
65 und älter	255	249	232	264	274	239	304

Quelle: Statistische Ämter des Bundes und der Länder

¹ Empfänger und Empfängerinnen am Wohnort

424. Übersicht Empfänger/innen von sozialen Mindestsicherungsleistungen (außerhalb von Einrichtungen)

Merkmal	2006	2008	2009	2010	2011	2012	2013	2014	2015	2016
insgesamt ¹	39.660	37.518	37.454	36.644	36.699	36.969	37.451	38.994	40.139	42.785
davon										
Grundsicherung für Arbeitsuchende (SGB II)	36.050	33.501	33.131	31.320	31.219	30.910	30.978	31.772	32.992	35.879
Hilfe zum Lebensunterhalt (SGB XII) außerhalb von Einrichtungen	542	507	550	580	595	665	691	759	839	956
Grundsicherung im Alter und bei Erwerbsminderung (SGB XII) außerhalb von Einrichtungen	2.634	3.228	3.394	4.357	4.483	4.800	5.046	5.131	5.089	4.871
Regelleistungen nach dem Asylbewerberleistungsgesetz	434	282	379	387	402	594	736	1.332	1.219	2.519

Quelle: Statistische Ämter des Bundes und der Länder

¹ Empfänger und Empfängerinnen außerhalb von Einrichtungen am Wohnort

Anmerkung: Aufgrund einer veränderten Datenlage sind diese Daten nicht mit unseren früheren Publikationen vergleichbar.

Grafik 405. Anteil der Empfänger/innen von sozialer Mindestsicherungsleistungen (außerhalb von Einrichtungen) an der Bevölkerung insgesamt

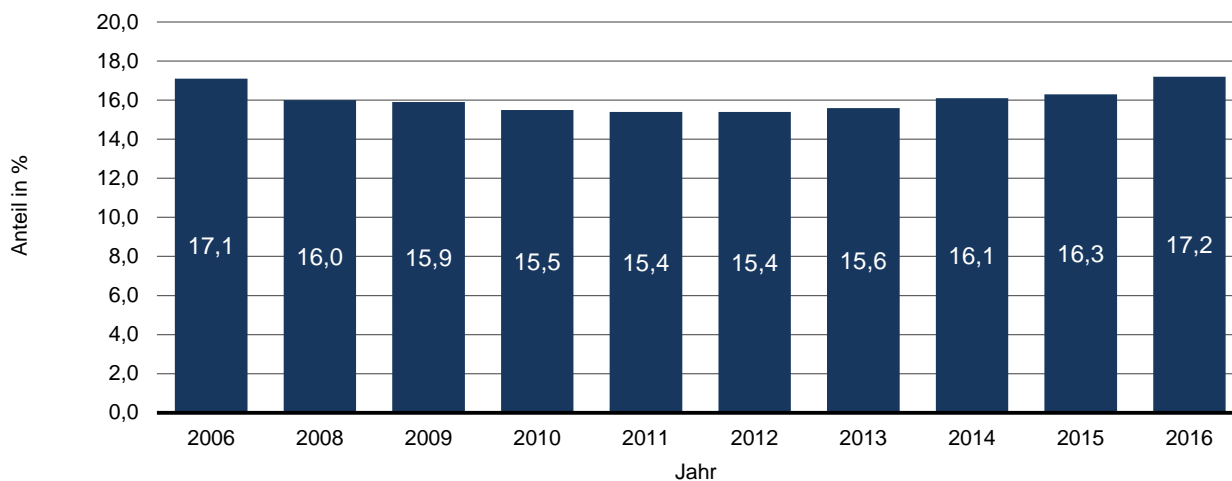

425. Tageseinrichtungen für Kinder

Jahr ¹	Tageseinrichtungen für Kinder ¹	davon für Kinder				Anzahl der genehmigten Plätze ^r	in Tageseinrichtungen tätige Personen insgesamt ^r	darunter mit fachpädagogischer Ausbildung
		unter 3 Jahre	2 -< 8 Jahre (ohne Schulkinder)	5 -< 14 Jahre (mit Schulkindern)	Kinder aller Altersgruppen			
2008	126	2	48	1	75	7.661	1.331	1.007
2009	128	2	48	1	77	7.962	1.432	1.085
2010	132	3	44	2	83	8.063	1.468	1.140
2011	143	3	44	2	94	8.634	1.443	1.299
2012	140	6	32	2	100	8.758	1.724	1.357
2013	149	2	35	6	106	9.656	1.913	1.478
2014	157	4	31	7	115	9.935	2.068	1.587
2015	153	3	30	6	114	10.069	2.134	1.633
2016	154	3	32	6	113	10.385	2.231	1.695
2017	154	3	27	6	118	10.584	2.356	1.796

Quelle: Statistische Ämter des Bundes und der Länder

¹ 2007 und 2008 zum Stichtag 15.3. des Jahres, ab 2009 zum Stichtag 1.3. des Jahres

426. Kindertagesbetreuung - Angebote nach Altersgruppen

Jahr ¹	Plätze insgesamt	davon					
		unter 3-Jährige		3-Jährige bis Einschulung		Grundschul-kinder	
		abs.	in % von 1	abs.	in % von 1	abs.	in % von 1
	1	2	3	4	5	6	7
2005	8.299	506	6,1	5.798	69,9	1.995	24,0
2006	8.605	753	8,8	5.882	68,4	1.970	22,9
2007	8.941	881	9,9	6.017	67,3	2.043	22,8
2008	9.278	1.016	11,0	6.088	65,6	2.174	23,4
2009	10.855	1.410	13,0	6.245	57,5	3.200	29,5
2010	11.978	1.537	12,8	6.416	53,6	4.025	33,6
2011	12.664	1.922	15,2	6.559	51,8	4.183	33,0
2012	13.697	2.181	15,9	6.577	48,0	4.939	36,1
2013	13.973	2.342	16,8	6.628	47,4	5.003	35,8
2014	14.386	2.415	16,8	6.689	46,5	5.282	36,7
2015	14.965	2.542	17,0	6.796	45,4	5.627	37,6
2016	15.427	2.604	16,9	6.923	44,9	5.900	38,2
2017	15.824	2.673	16,9	7.105	44,9	6.046	38,2

Quelle: Jugendamt der Landeshauptstadt Kiel

¹ zum Stichtag 31.12. des Jahres

Grafik 406. Kindertagesbetreuung - Angebote nach Altersgruppen

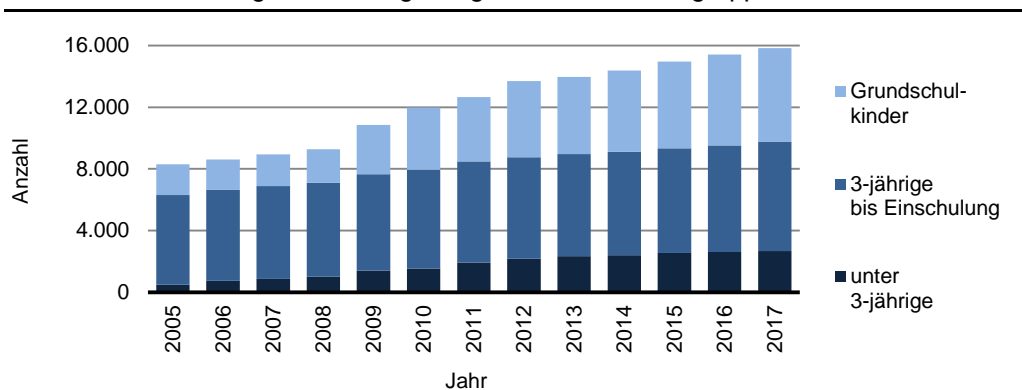

427. Betreuungsplätze für Kinder unter 3 Jahren

Jahr ¹	Plätze insgesamt		davon in			
			Kitas		Tagespflege	
	abs.		in % von 1		abs.	in % von 1
	1	2	3	4	5	
2005	506	341	67,4		165	32,6
2006	753	431	57,2		322	42,8
2007	881	476	54,0		405	46,0
2008	1.016	603	59,4		413	40,6
2009	1.410	792	56,2		618	43,8
2010	1.537	975	63,4		562	36,6
2011	1.922	1.408	73,3		514	26,7
2012	2.181	1.603	73,5		578	26,5
2013	2.342	1.790	76,4		552	23,6
2014	2.415	1.896	78,5		519	21,5
2015	2.542	2.063	81,2		479	18,8
2016	2.604	2.093	80,4		511	19,6
2017	2.673	2.159	80,8		514	19,2

Quelle: Jugendamt der Landeshauptstadt Kiel

¹ zum Stichtag 31.12. des Jahres

Grafik 407. Betreuungsplätze für Kinder unter 3 Jahre

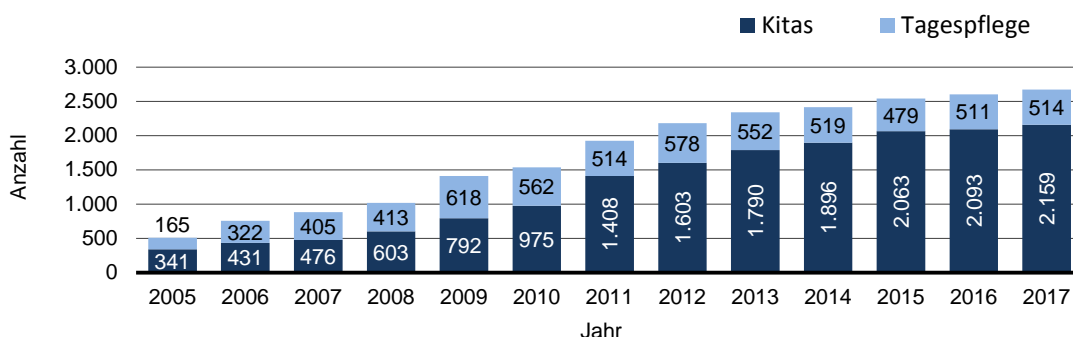

428. Betreuungsplätze für Kinder ab 3 Jahre bis zur Einschulung

Jahr ¹	Plätze insgesamt		darunter					
			Ganztagsplätze		3/4-tags-Plätze		1/2-tags-Plätze ²	
	abs.		in % von 1		abs.	in % von 1	abs.	in % von 1
	1	2	3	4	5	6	7	
2005	5.798	2.459	42,4		1.565	27,0	1.439	24,8
2006	5.882	2.551	43,4		1.501	25,5	1.468	25,0
2007	6.017	2.652	44,1		1.793	29,8	1.331	22,1
2008	6.088	2.722	44,7		1.868	30,7	1.201	19,7
2009	6.245	2.948	47,2		2.062	33,0	1.029	16,5
2010	6.416	3.226	50,3		2.180	34,0	839	13,1
2011	6.559	3.550	54,1		2.158	32,9	736	11,2
2012	6.577	3.828	58,2		2.056	31,3	622	9,5
2013	6.628	4.153	62,7		2.059	31,1	382	5,8
2014	6.689	4.440	66,4		1.890	28,3	316	4,7
2015	6.796	4.719	69,4		1.792	26,4	248	3,6
2016	6.923	5.149	74,4		1.590	23,0	153	2,2
2017	7.105	5.546	78,1		1.440	20,3	83	1,2

Quelle: Jugendamt der Landeshauptstadt Kiel

¹ zum Stichtag 31.12. des Jahres

² 4 oder 5 Stunden-Plätze

429. Betreuungsplätze für Grundschul Kinder

Jahr ¹	Plätze insgesamt	darunter in				darunter		
		Horten	Betreuten Grundschulen	Gebundenen Ganztags-schulen	Offenen Ganztags-schulen mit bedarfs-orientierter Betreuung	Offenen Ganztags-schulen	Verlässliche Angebote	Angebote am Schulstandort
2005	1.995	1.118	877	k. A.	-	k. A.	1.995	877
2006	1.970	1.169	801	k. A.	-	k. A.	1.970	801
2007	2.043	1.182	861	k. A.	-	k. A.	2.043	861
2008	2.174	1.211	950	k. A.	-	k. A.	2.161	950
2009	3.200	1.294	1.129	560	-	202	2.998	1.891
2010	4.025	1.259	1.190	821	-	665	3.360	2.676
2011	4.183	1.149	1.358	1.071	-	485	3.698	2.946
2012	4.939	1.137	1.692	1.262	60	662	4.277	3.708
2013	5.003	1.071	1.741	1.337	62	670	4.333	3.834
2014	5.282	1.004	2.001	1.331	240	617	4.665	4.213
2015	5.627	923	2.101	1.367	395	753	4.874	4.640
2016	5.900	884	2.245	1.461	600	632	5.268	4.962
2017	6.046	832	2.282	1.236	875	745	5.301	5.162

Quelle: Jugendamt der Landeshauptstadt Kiel

¹ zum Stichtag 31.12. des Jahres

430. Ausbildungsförderung der Stadt

Jahr	bearbeitete Anträge	bearbeitete Änderungen	Zahlfälle	gezahlte Beträge in 1.000 Euro	Ø gezahlter Betrag pro Fall in Euro
1990	541	599	2.700	871	323
1995	479	718	2.800	840	300
2000	694	821	3.083	903	293
2001	589	961	3.706	1.237	334
2002	746	783	4.676	1.748	374
2003	824	665	5.566	2.087	375
2004	836	798	5.781	2.131	369
2005
2006	934	899	6.682	2.477	371
2007	925	1.063	6.950	2.542	366
2008	955	1.034	7.187	2.766	385
2009	1.038	1.094	8.043	3.264	406
2010	1.139	1.166	8.603	3.608	419
2011	1.153	1.444	9.099	4.167	458
2012	1.175	1.155	9.692	4.237	437
2013	1.113	1.026	9.475	4.217	445
2014	1.256	949	9.195	4.112	447
2015	1.178	1.100	9.212	4.092	444
2016	1.248	1.400	11.264	4.535	402
2017

Quelle: Amt für Schulen der Landeshauptstadt Kiel

Kapitel 5:
**Arbeitsmarkt
und Wirtschaft**

Erklärungen und Definitionen

Abhängig beschäftigte Erwerbstätige

Erwerbstätige, die in einem abhängigen Beschäftigungsverhältnis stehen. Hierunter fallen sozialversicherungspflichtig Beschäftigte, geringfügig Beschäftigte, Beamte, Richter und Soldaten. Bei Wegfall der Soldaten spricht man von den abhängig beschäftigten zivilen Erwerbstätigen. Im Vergleich dazu umfassen „alle Erwerbstätigen“ zusätzlich die Selbstständigen und mithelfenden Familienangehörigen.

Arbeitsortprinzip

Alle Beschäftigten, die in der betreffenden Gemeinde arbeiten, unabhängig davon wo sie wohnen.

Ausschließlich und im Nebenjob geringfügig Beschäftigte

In der Statistik wird unterschieden zwischen ausschließlich geringfügig Beschäftigten und geringfügig Beschäftigten im Nebenjob (neben einer voll sozialversicherungspflichtigen Beschäftigung).

Betrieb

Betrieb im Sinne der Beschäftigungsstatistik ist eine regional und wirtschaftsfachlich abgegrenzte Einheit, in der Beschäftigte tätig sind. Der Betrieb kann aus einer oder mehreren Niederlassungen (Filialen) eines Unternehmens bestehen. Für die regionale Abgrenzung des Betriebes ist der Gemeindebereich maßgebend.

Bruttoinlandsprodukt

Das Bruttoinlandsprodukt umfasst den Wert aller innerhalb eines Wirtschaftsgebietes während einer bestimmten Periode produzierten Waren und Dienstleistungen. Es entspricht der Bruttowertschöpfung aller Wirtschaftsbereiche zuzüglich der Gütersteuern und abzüglich der Gütersubventionen.

Bruttowertschöpfung

Die Bruttowertschöpfung, die zu Herstellungspreisen bewertet wird, ergibt sich für jeden Wirtschaftsbereich aus dem Bruttoproduktionswert zu Herstellungspreisen abzüglich der Vorleistungen zu Anschaffungspreisen.

Bruttolohn

Die Bruttolöhne und -gehälter enthalten die von den im Inland ansässigen Wirtschaftseinheiten (Betrieben) geleisteten Löhne und Gehälter der beschäftigten Arbeitnehmer vor Abzug der Lohnsteuer und der Sozialbeiträge der Arbeitnehmer sowie Sachleistungen, die den Arbeitnehmern unentgeltlich oder verbilligt zur

Erwerbstätige

Als Erwerbstätige (Inland) werden alle Personen angesehen, die innerhalb eines Wirtschaftsgebietes einer Erwerbstätigkeit oder mehreren Erwerbstätigkeiten nachgehen, unabhängig von der Dauer der tatsächlich geleisteten oder vertragsmäßig zu leistenden wöchentlichen Arbeitszeit.

Primäreinkommen

Das Primäreinkommen der privaten Haushalte enthält die Einkommen aus Erwerbstätigkeit und Vermögen, die den inländischen privaten Haushalten zugeflossen sind. Zu diesen Einkommen gehören im Einzelnen das Arbeitnehmerentgelt, die Selbstständigeneinkommen der Einzelunternehmen und Selbstständigen, die auch eine Vergütung für die mithelfenden Familienangehörigen enthalten, der Betriebsüberschuss aus der Produktion von Dienstleistungen aus eigengenutztem Wohneigentum, sowie die netto empfangenen Vermögenseinkommen.

Sozialversicherungspflichtig Beschäftigte

Die sozialversicherungspflichtig Beschäftigten (einschließlich Personen in beruflicher Ausbildung) umfassen alle Arbeitnehmer/innen, die krankenversicherungspflichtig, oder rentenversicherungspflichtig sind oder für die Beitragsanteile zu den gesetzlichen Rentenversicherungen zu entrichten sind. Nicht enthalten sind geringfügig Beschäftigte, Beamte und Beamtinnen, Selbstständige sowie mithelfende Familienangehörige.

Unterbeschäftigung

Arbeitslose plus im weiteren Sinne arbeitslose Personen (z.B. in Eingliederung) plus Personen nah am Arbeitslosenstatus (z.B. in Arbeitsgelegenheit) plus Personen in Maßnahmen die gesamtwirtschaftlich entlasten (z.B. mit Gründungszuschuss).

Verfügbares Einkommen

Das Verfügbare Einkommen der privaten Haushalte (Ausgabenkonzept) ergibt sich dadurch, dass dem Primäreinkommen einerseits die monetären Sozialleistungen und sonstigen laufenden Transfers hinzugefügt werden, die die privaten Haushalte überwiegend seitens des Staates empfangen; abgezogen werden dagegen andererseits Einkommen- und Vermögensteuern, Sozialbeiträge und sonstige laufende Transfers, die von den privaten Haushalten zu leisten sind. Das Verfügbare Einkommen der privaten Haushalte entspricht damit den Einkommen, die den privaten Haushalten letztendlich zufließen und die sie für Konsum- und Sparzwecke verwenden können.

501. Arbeitslosenraten im Jahresdurchschnitt

Jahr	insgesamt	Arbeitslosenquote	
		auf Basis der abhängig zivilen Erwerbspersonen	auf Basis aller zivilen Erwerbstätigen
1984 ¹	13.036	13,3	-
1985	13.224	13,6	-
1986	13.363	13,8	-
1987	14.144	14,7	-
1988	14.360	14,9	-
1989	13.602	13,4	-
1990	12.077	11,1	-
1991	11.136	10,2	-
1992	11.081	10,3	-
1994	13.806	12,8	-
1995	13.481	12,8	-
1996	13.999	13,5	-
1997	15.123	14,8	13,8
1998	15.265	14,9	13,9
1999	14.116	13,8	12,8
2000	12.878	12,1	11,3
2001	13.000	12,0	11,1
2002	13.734	12,6	11,7
2003	15.757	14,5	13,4
2004	16.024	14,7	13,6
2005	19.803	18,3	16,9
2006	17.487	16,0	14,8
2007	15.234	13,9	12,5
2008	13.993	12,8	11,4
2009	13.443	12,3	10,9
2010	13.396	12,0	10,8
2011	13.694	12,3	11,0
2012	12.732	11,3	10,1
2013	13.070	11,4	10,2
2014	13.109	11,3	10,1
2015	13.022	11,0	9,9
2016	12.867	10,7	9,7
2017	11.939	9,6	8,7

Quelle: Agentur für Arbeit Kiel

¹ Stand Dezember 1984, Jahresdurchschnittswerte liegen nicht vor

Grafik 501. Arbeitslose im Jahresdurchschnitt

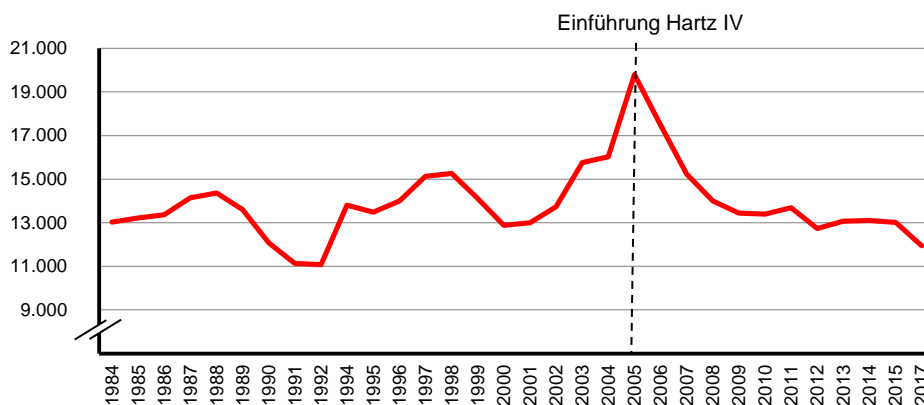

502. Arbeitslose nach Strukturmerkmalen

Jahr Monat	insg.	davon				darunter			
		ALG I (SGB III)	ALG II (SGB II)	Männer	Frauen	Ausländer	Langzeit- arbeitslose	unter 25 Jahre	ab 55 Jahre
2006 D	17.493	4.137	13.356	10.058	7.435	2.758	9.056	1.769	1.987
2007 D	15.262	3.243	12.019	8.557	6.705	2.612	6.963	1.606	1.492
2008 D	13.993	2.657	11.336	7.946	6.047	2.415	5.332	1.336	1.285
2009 D	13.443	3.032	10.411	7.884	5.559	2.296	4.623	1.231	1.252
2010 D	13.396	3.005	10.391	7.864	5.532	2.210	4.381	1.122	1.389
2011 D	13.786	2.727	11.059	7.993	5.793	2.202	4.739	1.163	1.686
2012 D	12.732	2.704	10.028	7.355	5.377	2.037	4.637	1.118	1.766
2013 D	13.070	2.740	10.330	7.579	5.491	2.108	4.446	1.251	1.837
2014 D	13.109	2.649	10.460	7.614	5.495	2.324	5.006	1.212	1.961
2015 D	13.022	2.470	10.552	7.576	5.446	2.665	5.037	1.167	2.107
2016 D	12.867	2.422	10.445	7.525	5.342	2.868	5.191	1.132	1.944
2017 D	12.345	2.704	9.641	7.228	5.117	3.103	4.661	1.100	1.842
2015 Januar	12.815	2.821	9.994	7.500	5.315	2.367	4.813	1.006	2.087
2015 Februar	12.785	2.850	9.935	7.535	5.250	2.378	4.742	1.040	2.061
2015 März	12.757	2.696	10.061	7.538	5.219	2.486	4.707	1.029	2.082
2015 April	12.786	2.538	10.248	7.483	5.303	2.607	4.795	1.078	2.110
2015 Mai	12.495	2.371	10.124	7.292	5.203	2.559	4.775	1.058	2.079
2015 Juni	12.498	2.254	10.244	7.270	5.228	2.584	4.860	1.078	2.081
2015 Juli	13.039	2.442	10.597	7.499	5.540	2.667	4.998	1.308	2.110
2015 August	13.621	2.588	11.033	7.798	5.823	2.840	5.047	1.508	2.134
2015 September	13.529	2.354	11.175	7.810	5.719	2.845	5.387	1.280	2.146
2015 Oktober	13.289	2.224	11.065	7.700	5.589	2.859	5.396	1.223	2.134
2015 November	13.310	2.238	11.072	7.701	5.609	2.875	5.450	1.190	2.141
2015 Dezember	13.337	2.261	11.076	7.786	5.551	2.908	5.470	1.201	2.122
2016 Januar	13.923	2.621	11.302	8.216	5.707	3.004	5.654	1.234	2.182
2016 Februar	13.925	2.612	11.313	8.247	5.678	2.884	5.581	1.311	2.149
2016 März	13.765	2.560	11.205	8.167	5.598	2.862	5.585	1.238	2.144
2016 April	13.499	2.421	11.078	7.947	5.552	2.862	5.562	1.136	2.094
2016 Mai	12.996	2.298	10.698	7.638	5.358	2.834	5.356	1.075	1.933
2016 Juni	12.499	2.095	10.404	7.363	5.136	2.877	5.140	1.031	1.876
2016 Juli	12.724	2.337	10.387	7.415	5.309	2.930	5.093	1.177	1.858
2016 August	12.956	2.586	10.370	7.455	5.501	2.982	5.094	1.298	1.847
2016 September	12.449	2.475	9.974	7.152	5.297	2.832	5.005	1.125	1.860
2016 Oktober	12.008	2.368	9.640	6.926	5.082	2.754	4.829	1.036	1.814
2016 November	11.753	2.264	9.489	6.797	4.956	2.764	4.686	960	1.771
2016 Dezember	11.908	2.423	9.485	6.977	4.931	2.827	4.708	961	1.803
2017 Januar	12.521	2.886	9.635	7.320	5.201	2.954	4.775	1.052	1.878
2017 Februar	12.409	2.904	9.505	7.324	5.085	2.883	4.752	1.045	1.882
2017 März	12.216	2.848	9.368	7.182	5.034	2.875	4.700	1.030	1.870
2017 April	12.310	2.759	9.551	7.187	5.123	3.044	4.620	1.031	1.859
2017 Mai	12.206	2.633	9.573	7.163	5.043	3.055	4.634	987	1.866
2017 Juni	12.289	2.569	9.720	7.217	5.072	3.206	4.640	1.032	1.859
2017 Juli	12.284	2.768	9.516	7.185	5.099	3.138	4.546	1.091	1.862
2017 August	13.005	2.926	10.079	7.513	5.492	3.360	4.679	1.417	1.875
2017 September	12.525	2.657	9.868	7.329	5.196	3.250	4.662	1.215	1.798
2017 Oktober	12.224	2.508	9.716	7.136	5.088	3.197	4.660	1.123	1.808
2017 November	12.212	2.496	9.716	7.126	5.086	3.195	4.674	1.097	1.780
2017 Dezember	11.939	2.494	9.445	7.050	4.889	3.080	4.593	1.075	1.762

Quelle: Statistik der Bundesagentur für Arbeit

503. Arbeitslosenquoten nach Strukturmerkmalen

Jahr Monat	Quote bezogen auf									
	alle zivilen Erwerbspersonen								abhängige zivile Erwerbs- personen	
	insg.	ALG I (SGB III)	ALG II (SGB II)	Männer	Frauen	Aus- länder	unter 25 Jahre	ab 55 Jahre		
2006	D	14,7	3,5	12,5	17,8	14,0	33,7	12,4	k.A.	16,0
2007	D	12,5	2,6	11,3	15,2	12,5	31,9	11,5	k.A.	13,9
2008	D	11,4	2,2	10,6	14,3	11,3	30,7	9,7	k.A.	12,8
2009	D	10,9	2,5	9,8	12,2	9,5	24,9	8,5	k.A.	12,3
2010	D	10,8	2,4	9,7	12,0	9,4	23,9	7,7	k.A.	12,1
2011	D	11,0	2,1	10,3	12,2	9,8	24,1	8,0	k.A.	12,4
2012	D	10,1	2,1	9,2	11,1	9,0	22,8	7,5	k.A.	11,3
2013	D	10,2	2,2	9,2	11,3	9,0	23,5	8,0	10,3	11,4
2014	D	10,1	2,0	9,3	11,2	8,9	24,8	7,6	10,7	11,3
2015	D	9,9	1,9	9,1	11,0	8,6	27,6	7,1	10,8	11,0
2016	D	9,7	1,8	7,9	10,9	8,4	27,9	6,9	9,5	10,7
2017	D	9,1	2,0	7,1	10,2	7,8	k. A.	6,5	8,7	9,4
2015	Januar	9,8	2,2	7,6	10,9	8,6	24,8	6,3	11,2	11,0
	Februar	9,8	2,2	7,6	11,0	8,5	24,9	6,5	11,1	10,9
	März	9,8	2,1	7,7	11,0	8,4	26,0	6,4	11,2	10,9
	April	9,8	1,9	7,9	10,9	8,5	27,3	6,7	11,3	10,9
	Mai	9,4	1,8	7,6	10,5	8,2	26,4	6,4	10,4	10,5
	Juni	9,4	1,7	7,7	10,5	8,2	26,6	6,5	10,5	10,5
	Juli	9,8	1,8	8,0	10,8	8,7	27,5	7,9	10,5	10,9
	August	10,3	2,0	8,3	11,3	9,2	29,3	9,1	10,7	11,4
	September	10,2	1,8	8,4	11,3	9,0	29,3	7,7	10,7	11,3
	Oktober	10,0	1,7	8,3	11,1	8,8	29,5	7,4	10,7	11,1
	November	10,0	1,7	8,3	11,1	8,8	29,6	7,2	10,7	11,1
	Dezember	10,1	1,7	8,4	11,3	8,8	30,0	7,2	10,6	11,2
2016	Januar	10,5	2,0	8,5	11,9	9,0	31,0	7,4	11,0	11,7
	Februar	10,5	2,0	8,5	11,9	9,0	29,7	7,9	10,8	11,7
	März	10,4	1,9	8,5	11,8	8,8	29,5	7,5	10,8	11,5
	April	10,2	1,8	8,4	11,5	8,8	29,5	6,8	10,5	11,3
	Mai	9,7	1,7	8,0	11,0	8,4	26,7	6,5	9,3	10,7
	Juni	9,4	1,6	7,8	10,6	8,0	27,1	6,3	9,0	10,3
	Juli	9,5	1,8	7,8	10,7	8,3	27,6	7,2	8,9	10,5
	August	9,7	1,9	7,8	10,7	8,6	28,1	7,9	8,8	10,7
	September	9,3	1,9	7,5	10,3	8,3	26,7	6,8	8,9	10,3
	Oktober	9,0	1,8	7,2	10,0	8,0	25,9	6,3	8,7	9,9
	November	8,8	1,7	7,1	9,8	7,8	26,0	5,8	8,5	9,7
	Dezember	8,9	1,8	7,1	10,0	7,7	26,6	5,8	8,7	9,8
2017	Januar	9,4	2,2	7,2	10,5	8,1	k. A.	6,4	9,0	8,0
	Februar	9,3	2,2	7,1	10,5	8,0	k. A.	6,4	9,1	7,9
	März	9,2	2,1	7,0	10,3	7,9	k. A.	6,3	9,0	7,7
	April	9,2	2,1	7,2	10,3	8,0	k. A.	6,3	8,9	10,2
	Mai	8,9	1,9	7,0	10,0	7,7	k. A.	5,8	8,8	9,8
	Juni	9,0	1,9	7,1	10,1	7,7	k. A.	6,1	8,7	9,9
	Juli	9,0	2,0	6,9	10,1	7,8	k. A.	6,4	8,7	9,8
	August	9,5	2,1	7,4	10,5	8,4	k. A.	8,4	8,8	10,4
	September	9,0	1,9	7,2	10,0	7,9	k. A.	7,0	8,0	10,0
	Oktober	8,9	1,8	7,1	10,0	7,7	k. A.	6,6	8,5	9,8
	November	8,9	1,8	7,1	10,0	7,7	k. A.	6,5	8,3	9,8
	Dezember	9,0	1,8	6,9	10,0	7,0	k. A.	6,0	8,3	9,6

Quelle: Statistik der Bundesagentur für Arbeit

504. Arbeitslose insgesamt nach SGB III (ALG I) und SGB II (ALG II)

Jahr	ins- gesamt	davon		davon		davon				darunter	
		Männer	Frauen	Deut- sche	Aus- länder	unter 20 Jahre	20 bis 25 Jahre	25 bis 54 Jahre	55 Jahre und älter	Langzeit	Schwer- behindert
2008	13.738	7.836	5.902	11.317	2.410	285	944	11.207	1.302	5.292	546
2009	13.409	7.947	5.462	11.001	2.398	266	916	10.968	1.259	4.601	467
2010	13.045	7.674	5.371	10.848	2.179	181	806	10.712	1.346	4.403	480
2011	13.773	8.013	5.760	11.556	2.202	268	903	10.933	1.669	k.A.	522
2012	12.519	7.263	5.256	10.466	2.040	229	813	9.717	1.760	4.647	478
2013	12.471	7.257	5.214	10.485	1.972	221	960	9.506	1.784	4.231	464
2014	13.056	7.622	5.434	10.713	2.326	224	1.016	9.858	1.958	5.184	524
2015	12.498	7.270	5.228	9.896	2.584	211	867	9.339	2.081	4.860	529
2016	12.499	7.363	5.136	9.609	2.877	231	800	9.592	1.876	5.140	489
2017	12.289	7.217	5.072	9.083	3.206	215	817	9.398	1.859	4.640	514

Quelle: Statistik der Bundesagentur für Arbeit - Stand: Juni des Jahres

505. Arbeitslose nach SGB III (ALG I)

Jahr	ins- gesamt	davon		davon		davon				darunter	
		Männer	Frauen	Deut- sche	Aus- länder	unter 20 Jahre	20 bis 25 Jahre	25 bis 54 Jahre	55 Jahre und älter	Langzeit	Schwer- behindert
2008	2.422	1.262	1.160	2.217	205	70	342	1.662	348	331	109
2009	3.018	1.810	1.208	2.766	249	49	364	2.134	471	298	108
2010	2.734	1.572	1.162	2.516	218	49	361	1.824	500	341	128
2011	2.546	1.391	1.155	2.330	214	57	323	1.647	519	k.A.	120
2012	2.522	1.401	1.121	2.297	223	59	365	1.602	496	291	126
2013	2.538	1.412	1.126	2.329	207	43	371	1.667	457	267	103
2014	2.441	1.419	1.022	2.187	254	34	303	1.651	453	223	111
2015	2.254	1.285	969	2.029	224	29	270	1.501	454	253	118
2016	2.095	1.207	888	1.827	268	39	228	1.404	424	182	95
2017	2.569	1.460	1.109	2.252	317	45	287	1.741	496	223	133

Quelle: Statistik der Bundesagentur für Arbeit - Stand: Juni des Jahres

506. Arbeitslose nach SGB II (ALG II)

Jahr	ins- gesamt	davon		davon		davon				darunter	
		Männer	Frauen	Deut- sche	Aus- länder	unter 20 Jahre	20 bis 25 Jahre	25 bis 54 Jahre	55 Jahre und älter	Langzeit	Schwer- behindert
2008	11.316	6.574	4.742	9.100	2.205	215	602	9.545	954	4.961	437
2009	10.391	6.137	4.254	8.235	2.149	217	552	8.834	788	4.303	359
2010	10.311	6.102	4.209	8.332	1.961	132	445	8.888	846	4.062	352
2011	11.227	6.622	4.605	9.226	1.988	211	580	9.286	1.150	k.A.	402
2012	9.997	5.862	4.135	8.169	1.817	170	448	8.115	1.264	4.356	352
2013	9.933	5.845	4.088	8.156	1.765	178	589	7.839	1.327	3.964	361
2014	10.615	6.203	4.412	8.526	2.072	190	713	8.207	1.505	4.961	413
2015	10.244	5.985	4.259	7.867	2.360	182	597	7.838	1.627	4.607	411
2016	10.404	6.156	4.248	7.782	2.609	192	572	8.188	1.452	4.958	394
2017	9.720	5.757	3.963	6.831	2.889	170	530	7.657	1.363	4.417	381

Quelle: Statistik der Bundesagentur für Arbeit - Stand: Juni des Jahres

507. Arbeitslose insgesamt nach Stadtteilen - 2017

Stadtteil	ins-gesamt	davon		davon		davon				darunter			
		Männer	Frauen	Deutsche	Ausländer	unter 20 Jahre	20 bis 25 Jahre	25 bis 54 Jahre	55 Jahre und älter	Langzeit	Schwerbehindert	Vollzeit	Teilzeit
Altstadt	16	12	4	12	4	-	1	12	3	4	-	15	1
Vorstadt	47	30	17	37	10	-	1	38	8	18	2	38	7
Exerzierplatz	417	338	79	331	84	4	27	342	44	154	19	368	33
Damperhof	148	106	42	130	18	2	13	118	15	53	7	132	11
Brunswik	176	105	71	153	23	-	6	148	22	55	11	143	28
Düsternbrook	35	16	19	27	8	-	1	31	3	12	-	29	5
Blücherplatz	220	122	98	197	23	1	10	178	31	47	10	178	36
Wik	531	279	252	388	139	8	41	393	89	160	22	399	106
Ravensberg	314	181	133	282	32	3	23	238	50	101	14	263	31
Schreventeich	336	212	124	303	33	2	21	258	55	112	15	277	47
Südfriedhof	697	421	276	549	148	11	44	557	85	257	24	567	102
Gaarden-Ost	2.437	1.507	930	1.429	996	45	155	1.880	357	983	92	2.015	351
Gaarden-Süd/Kronsborg	626	367	259	466	158	10	46	475	95	233	34	502	108
Hassee	699	441	258	582	117	14	54	529	102	294	40	542	137
Hasseldieksdamm	71	42	29	67	4	1	5	50	15	22	1	55	14
Ellerbek	351	206	145	239	112	9	25	258	59	130	15	272	72
Wellingdorf	484	272	212	367	116	9	41	360	74	201	12	375	101
Holtenau	215	125	90	109	106	5	22	158	30	40	10	158	40
Pries	329	176	153	270	59	8	30	229	62	108	12	240	81
Friedrichsort	86	57	29	69	17	2	10	56	18	24	5	67	16
Neumühlen/Dietrichsdorf	856	470	386	675	176	11	45	690	110	352	31	627	202
Elmschenhagen	784	425	359	629	154	16	48	595	125	319	39	551	213
Suchsdorf	152	84	68	130	22	2	11	113	26	47	13	109	34
Schilksee	86	50	36	65	21	-	9	53	24	27	1	67	15
Mettenhof	1.720	939	781	1.162	556	44	95	1.311	270	725	63	1.211	462
Russee	152	79	73	128	24	4	8	105	35	46	10	102	46
Meimersdorf	49	27	22	43	6	1	3	36	9	13	2	28	16
Moorsee	42	23	19	33	7	-	6	25	11	16	3	25	14
Wellsee	193	94	99	163	29	3	13	147	30	83	7	118	69
Rönne	4	2	2	4	-	-	-	3	1	1	-	3	1
nicht zuzuordnen	16	9	7	12	4	-	3	12	1	3	-	9	4
Kiel gesamt	12.289	7.217	5.072	9.051	3.206	215	817	9.398	1.859	4.640	514	9.485	2.403

Quelle: Statistik der Bundesagentur für Arbeit
Stand: Juni 2017

Grafik 502. Arbeitslose insgesamt in den Stadtteilen - 2017

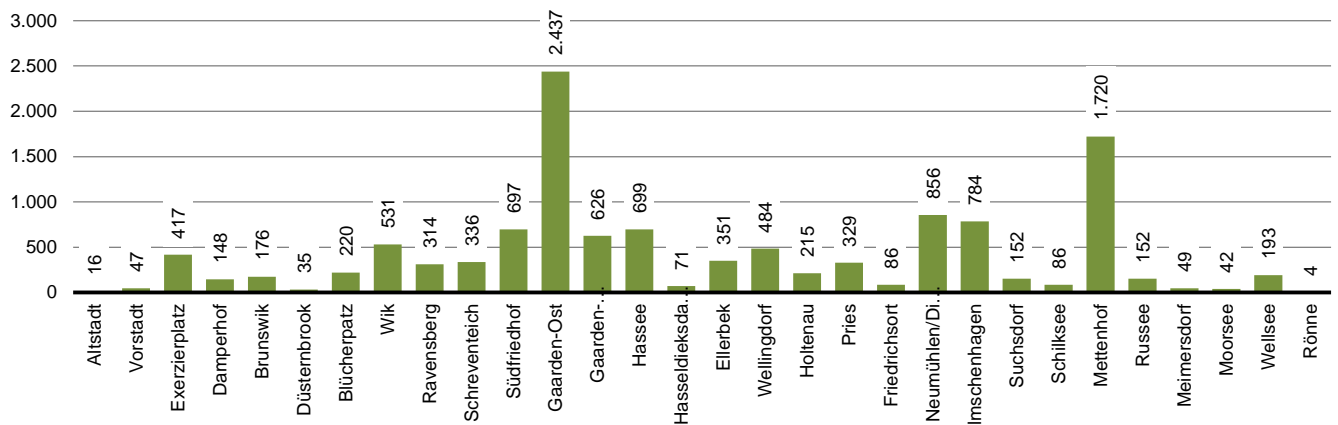

508. Arbeitslosengeld I Empfänger/innen (SGB III) nach Stadtteilen - 2017

Stadtteil	ins-gesamt	davon		davon			davon						darunter	
		Männer	Frauen	Deutsche	Ausländer	unter 20 Jahre	20 bis 25 Jahre	25 bis 54 Jahre	55 Jahre und älter	Langzeit	Schwerbehindert	Vollzeit	Teilzeit	
Altstadt	5	4	1	4	1	-	1	4	-	-	-	5	-	
Vorstadt	14	10	4	13	1	-	1	9	4	2	-	11	2	
Exerzierplatz	89	57	32	77	11	-	10	68	11	8	3	69	11	
Damperhof	38	24	14	35	3	-	6	27	5	4	1	35	2	
Brunswik	66	34	32	58	8	-	1	57	8	5	6	52	9	
Düsternbrook	15	8	7	12	3	-	-	14	1	2	-	13	2	
Blücherplatz	110	56	54	100	10	1	3	87	19	7	2	85	21	
Wik	165	76	89	147	18	1	14	115	35	15	7	123	32	
Ravensberg	107	52	55	99	8	2	13	77	15	7	4	85	12	
Schreventeich	102	56	46	93	9	-	11	79	12	4	4	84	12	
Südfriedhof	185	102	83	165	20	3	18	139	25	11	10	148	26	
Gaarden-Ost	253	171	82	178	75	4	40	177	32	15	7	211	28	
Gaarden-Süd/Kronsborg	117	66	51	107	10	2	19	75	21	11	8	88	21	
Hassee	148	91	57	136	12	2	20	97	29	10	11	118	22	
Hasseldieksdamm	29	16	13	28	1	-	3	20	6	2	1	22	5	
Ellerbek	67	39	28	60	7	1	12	35	19	4	4	57	10	
Wellingdorf	99	46	53	89	10	4	13	63	19	9	4	81	14	
Holtenau	50	27	23	43	7	-	5	36	9	6	2	33	11	
Pries	85	48	37	80	5	3	10	44	28	14	6	66	15	
Friedrichsort	26	15	11	21	5	-	4	14	8	1	3	20	5	
Neumühlen/Dietrichsdorf	152	83	69	131	19	3	15	105	29	18	11	118	27	
Elmschenhagen	185	110	75	172	13	8	23	109	45	20	13	139	37	
Suchsdorf	57	31	26	52	5	-	3	42	12	5	3	42	11	
Schilksee	37	16	21	35	2	-	2	19	16	7	1	28	7	
Mettenhof	192	131	61	154	38	9	19	122	42	18	14	155	21	
Russee	60	31	29	57	3	1	6	31	22	9	2	40	17	
Meimersdorf	30	17	13	27	3	1	3	22	4	1	1	18	7	
Moorsee	22	12	10	20	2	-	3	11	8	4	2	13	6	
Wellsee	52	25	27	46	6	-	8	34	10	4	3	36	12	
Rönne	3	1	2	3	-	-	-	2	1	-	-	2	1	
nicht zuzuordnen	9	5	4	7	2	-	1	7	1	-	-	5	2	
Kiel gesamt	2.569	1.460	1.109	2.249	317	45	287	1.741	496	223	133	2.002	408	

Quelle: Statistik der Bundesagentur für Arbeit
Stand: Juni 2017

Grafik 503. Anteil der Arbeitslosengeld I Empfänger/innen an allen Arbeitslosen in den Stadtteilen - 2017

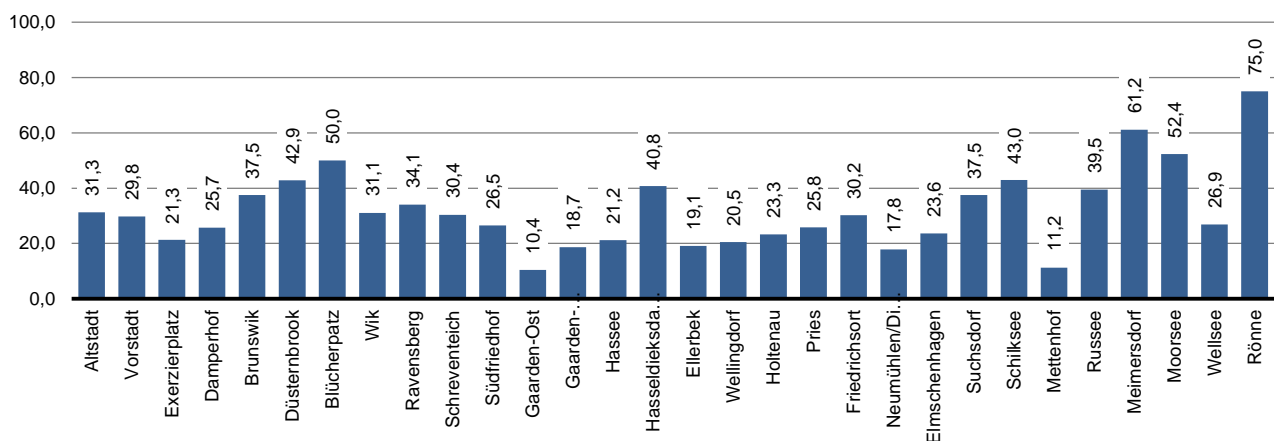

509. Arbeitslosengeld II Empfänger/innen (SGB II) nach Stadtteilen - 2017

Stadtteil	ins-gesamt	davon		davon		davon				darunter			
		Männer	Frauen	Deutsche	Ausländer	unter 20 Jahre	20 bis 25 Jahre	25 bis 54 Jahre	55 Jahre und älter	Langzeit	Schwerbehindert	Vollzeit	Teilzeit
Altstadt	11	8	3	8	3	-	-	8	3	4	-	10	1
Vorstadt	33	20	13	24	9	-	-	29	4	16	2	27	5
Exerzierplatz	328	281	47	254	73	4	17	274	33	146	16	299	22
Damperhof	110	82	28	95	15	2	7	91	10	49	6	97	9
Brunswik	110	71	39	95	15	-	5	91	14	50	5	91	19
Düsternbrook	20	8	12	15	5	-	1	17	2	10	-	16	3
Blücherplatz	110	66	44	97	13	-	7	91	12	40	8	93	15
Wik	366	203	163	241	121	7	27	278	54	145	15	276	74
Ravensberg	207	129	78	183	24	1	10	161	35	94	10	178	19
Schreventeich	234	156	78	210	24	2	10	179	43	108	11	193	35
Südfriedhof	512	319	193	384	128	8	26	418	60	246	14	419	76
Gaarden-Ost	2.184	1.336	848	1.251	921	41	115	1.703	325	968	85	1.804	323
Gaarden-Süd/Kronsburg	509	301	208	359	148	8	27	400	74	222	26	414	87
Hassee	551	350	201	446	105	12	34	432	73	284	29	424	115
Hasseldieksdamm	42	26	16	39	3	1	2	30	9	20	-	33	9
Ellerbek	284	167	117	179	105	8	13	223	40	126	11	215	62
Wellingdorf	385	226	159	278	106	5	28	297	55	192	8	294	87
Holtenau	165	98	67	66	99	5	17	122	21	34	8	125	29
Pries	244	128	116	190	54	5	20	185	34	94	6	174	66
Friedrichsort	60	42	18	48	12	2	6	42	10	23	2	47	11
Neumühlen/Dietrichsdorf	704	387	317	544	157	8	30	585	81	334	20	509	175
Elmschenhagen	599	315	284	457	141	8	25	486	80	299	26	412	176
Suchsdorf	95	53	42	78	17	2	8	71	14	42	10	67	23
Schilksee	49	34	15	30	19	-	7	34	8	20	-	39	8
Mettenhof	1.528	808	720	1.008	518	35	76	1.189	228	707	49	1.056	441
Russee	92	48	44	71	21	3	2	74	13	37	8	62	29
Meimersdorf	19	10	9	16	3	-	-	14	5	12	1	10	9
Moorsee	20	11	9	13	5	-	3	14	3	12	1	12	8
Wellsee	141	69	72	117	23	3	5	113	20	79	4	82	57
Rönne	1	1	-	1	-	-	-	1	-	1	-	1	-
nicht zuzuordnen	7	4	3	5	2	-	2	5	-	3	-	4	2
Kiel gesamt	9.720	5.757	3.963	6.802	2.889	170	530	7.657	1.363	4.417	381	7.483	1.995

Quelle: Statistik der Bundesagentur für Arbeit
Stand: Juni 2017

Grafik 504. Anteil der Arbeitslosengeld II Empfänger/innen an allen Arbeitslosen in den Stadtteilen - 2017

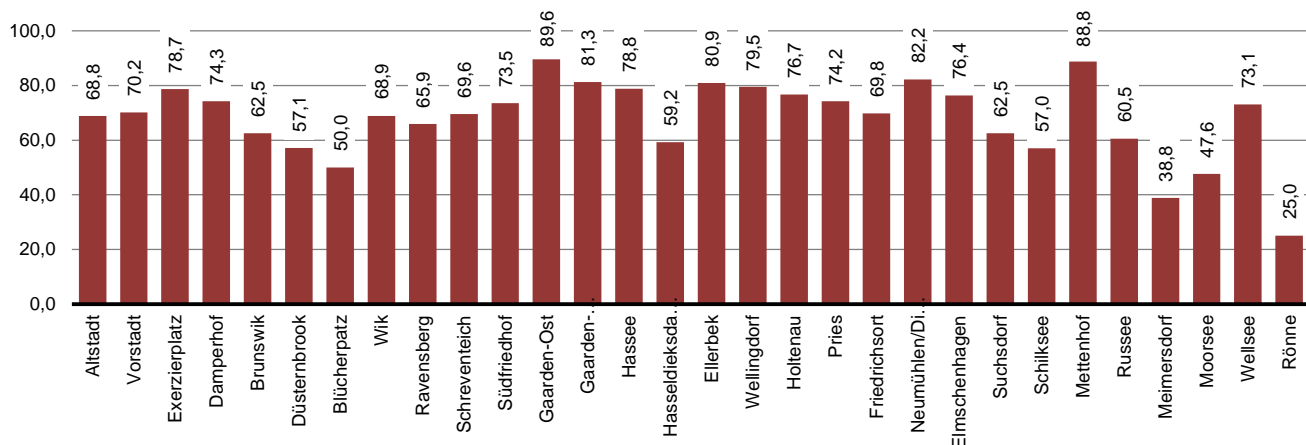

510. Arbeitslose nach Altersgruppen

Altersgruppe	Stand: September des Jahres											
	2012		2013		2014		2015		2016		2017	
	abs.	in %	abs.	in %	abs.	in %	abs.	in %	abs.	in %	abs.	in %
unter 20 Jahre	187	1,5	240	1,8	187	1,5	255	1,9	214	1,7	245	2,1
20 -< 25 Jahre	858	7,0	1.135	8,5	927	7,3	1.025	7,6	911	7,3	970	8,1
25 -< 55 Jahre	9.460	77,3	10.074	75,7	9.572	75,7	10.103	74,7	9.464	76,0	9.512	79,7
55 Jahre u.ä.	1.728	14,1	1.854	13,9	1.956	15,5	2.122	15,7	1.860	14,9	1.798	15,1
insgesamt	12.236	100,0	13.310	100,0	12.651	100,0	13.529	100,0	12.449	100,0	11.939	100,0

Quelle: Statistik der Bundesagentur für Arbeit

Anmerkung: Seit 2016 wird keine weiter differenzierte Aufteilung der Altersgruppen mehr angeboten.

Grafik 505. Arbeitslose nach Altersgruppen - 2017

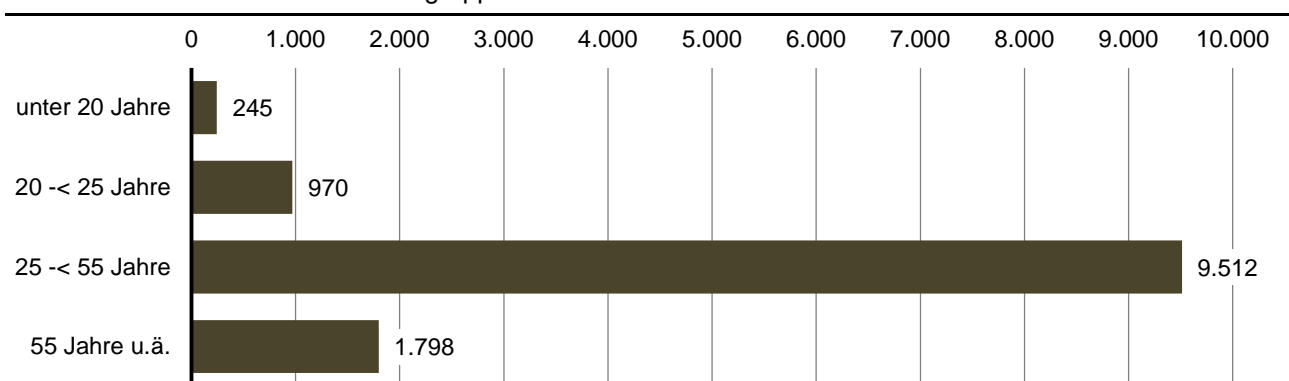

511. Unterbeschäftigung

Jahr	Unterbeschäftigte absolut ¹	Unterbeschäftigungsquote	Arbeitslose absolut	Arbeitslosenquote
2009	18.918	15,1	13.416	10,9
2010	18.414	14,4	13.041	10,4
2011	18.469	14,6	13.383	10,7
2012	17.565	13,5	12.236	9,7
2013	17.457	13,2	13.310	10,3
2014	17.468	13,0	12.651	9,7
2015	17.278	12,7	13.529	10,2
2016	18.633	13,5	12.449	9,3
2017	17.496	12,3	11.939	8,7

Quelle: Statistik der Bundesagentur für Arbeit

Stand: September des Jahres

¹ ohne Kurzarbeit

512. Sozialversicherungspflichtig Beschäftigte am Arbeitsort Kiel

Jahr	davon						darunter	
	insgesamt	männlich		weiblich		Ausländer/innen		
		absolut	in % von 1	absolut	in % von 1	absolut	in % von 1	
								1
1978	106.332	62.808	59,1	43.524	40,9	4.130	3,9	
1979	107.996	63.389	58,7	44.607	41,3	4.203	3,9	
1980	109.595	63.710	58,1	45.885	41,9	4.873	4,4	
1981	108.099	62.537	57,9	45.562	42,1	4.412	4,1	
1982	106.307	61.406	57,8	44.901	42,2	4.293	4,0	
1983	104.094	59.979	57,6	44.115	42,4	4.166	4,0	
1984	102.478	58.283	56,9	44.195	43,1	3.608	3,5	
1985	103.758	58.612	56,5	45.146	43,5	3.434	3,3	
1986	107.371	60.635	56,5	46.736	43,5	3.347	3,1	
1987	106.351	59.697	56,1	46.654	43,9	3.380	3,2	
1988	106.518	59.047	55,4	47.471	44,6	3.282	3,1	
1989	107.611	59.617	55,4	47.994	44,6	3.439	3,2	
1990	109.371	60.654	55,5	48.717	44,5	3.720	3,4	
1991	110.252	61.117	55,4	49.135	44,6	3.909	3,5	
1992	111.901	61.381	54,9	50.520	45,1	4.283	3,8	
1994	107.413	57.870	53,9	49.543	46,1	4.538	4,2	
1995	106.024	57.267	54,0	48.757	46,0	4.613	4,4	
1996	104.943	56.067	53,4	48.876	46,6	4.517	4,3	
1997	102.161	54.442	53,3	47.719	46,7	4.265	4,2	
1998	101.149	53.880	53,3	47.269	46,7	4.115	4,1	
1999	101.133	53.607	53,0	47.526	47,0	.	.	
2000	104.022	55.556	53,4	48.466	46,6	4.069	3,9	
2001	103.769	55.112	53,1	48.657	46,9	4.208	4,1	
2002	103.464	54.826	53,0	48.638	47,0	4.014	3,9	
2003	100.941	53.217	52,7	47.724	47,3	3.863	3,8	
2004	99.637	52.562	52,8	47.075	47,2	3.630	3,6	
2005	98.930	51.839	52,4	47.091	47,6	3.433	3,5	
2006	100.359	52.467	52,3	47.892	47,7	3.445	3,4	
2007	101.947	53.407	52,4	48.540	47,6	3.467	3,4	
2008	104.460	54.345	52,0	50.115	48,0	3.687	3,5	
2009	104.052	54.022	51,9	50.030	48,1	3.625	3,5	
2010	104.320	53.920	51,7	50.400	48,3	3.729	3,6	
2011	106.191	54.939	51,7	51.252	48,3	3.793	3,6	
2012	108.563	55.641	51,3	52.922	48,7	4.037	3,7	
2013	110.440	56.589	51,2	53.851	48,8	4.178	3,8	
2014	114.966	57.851	50,3	57.115	49,7	4.627	4,0	
2015	117.468	58.700	50,0	58.768	50,0	4.925	4,2	
2016	119.465	60.087	50,3	59.378	49,7	5.564	4,2	
2017	121.304	61.494	50,7	59.810	49,3	6.019	5,0	

Quelle bis 2010: Statistisches Amt für Hamburg und Schleswig-Holstein
 Quelle ab 2011: Statistik der Bundesagentur für Arbeit, Stand: Juni des Jahres

Grafik 506. Sozialversicherungspflichtig Beschäftigte am Arbeitsort

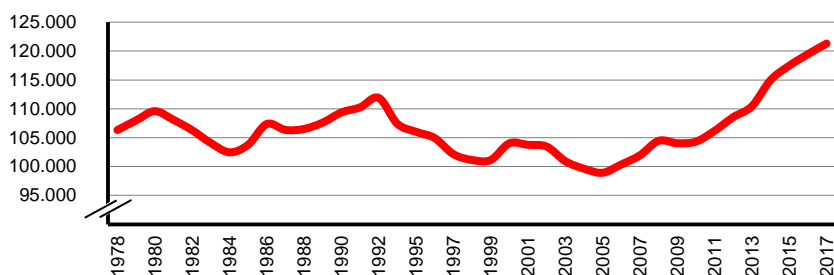

513. Sozialversicherungspflichtig Beschäftigte nach Wirtschaftsabschnitten (WZ 2008) - absolut ¹

Wirtschaftsabschnitt	Jahr								
	2009	2010	2011	2012	2013 ^{2,3}	2014	2015	2016	2017
Land- und Forstwirtschaft; Fischerei	60	53	59	49	55	58	55	62	57
Verarbeitendes Gewerbe	11.793	12.074	12.224	12.520	12.509	12.929	12.799	12.916	12.977
Energie- und Wasserversorgung, Abfallentsorgung	1.848	2.241	2.217	1.880	1.922	1.887	1.828	1.836	1.761
Baugewerbe	3.130	3.219	3.308	3.353	3.445	3.472	3.682	3.837	3.878
Handel; Instandhaltung und Reparatur von Kfz	14.775	14.608	14.714	15.082	14.963	15.032	15.127	15.058	14.987
Verkehr und Lagerei	4.905	5.006	5.152	5.208	5.369	5.492	5.607	5.550	5.530
Gastgewerbe	2.434	2.447	2.514	2.565	2.521	2.764	3.104	3.194	3.223
Information und Kommunikation	3.999	3.850	4.058	4.216	3.993	4.080	4.096	4.163	4.385
Finanz- und Versicherungsdienstleister	6.092	5.907	5.810	5.783	5.740	5.690	5.637	5.525	5.498
Grundstücks- und Wohnungswesen	2.489	2.333	2.370	2.370	1.171	1.175	971	998	1.017
Freiberuflichen wissenschaftliche Dienstleister	5.603	5.455	5.393	5.847	6.152	6.693	7.417	8.504	8.750
Sonstige wirtschaftliche Dienstleistungen	7.529	7.420	8.335	8.715	9.028	9.727	10.431	11.640	12.451
Öff. Verwaltung, Verteidigung; Sozialversicherungen	9.893	9.917	9.855	9.769	10.947	9.745	9.654	9.406	9.586
Erziehung und Unterricht	6.752	7.069	6.614	6.103	5.956	6.154	6.279	6.632	7.055
Gesundheitswesen	9.809	10.020	10.357	10.750	11.080	11.242	11.582	11.705	11.962
Heime und Sozialwesen	6.342	6.167	6.789	6.987	8.219	10.611	11.121	10.823	9.917
Sonstige Dienstleistungen, Private Haushalte etc.	6.599	6.534	6.422	7.366	7.443	7.345	7.678	7.807	8.270
insgesamt	104.052	104.320	106.191	108.563	110.513	114.965	117.468	119.656	120.304

Quelle: Statistik der Bundesagentur für Arbeit

¹ Wirtschaftszweig Systematik 2008 - eine Aufschlüsselung nach der WZ 2003 ist nicht mehr möglich² Aufgrund einer rückwirkenden Revision der Beschäftigungsstatistik weichen diese Daten von zuvor veröffentlichten Daten ab.³ Svpf. Beschäftigte in den Bereichen „Grundstücks- und Wohnungswesen“ und „Sonstige wirtschaftliche Dienstleistungen“ waren in früheren Publikationen teilweise fehlerhaft zugeordnet.**514. Sozialversicherungspflichtig Beschäftigte nach Wirtschaftsabschnitten (WZ 2008) - Verteilung in % ¹**

Wirtschaftsabschnitt	Jahr								
	2009	2010	2011	2012	2013 ²	2014	2015	2016	2017
Land- und Forstwirtschaft; Fischerei	0,1	0,1	0,1	0,0	0,0	0,1	0,0	0,1	0,0
Verarbeitendes Gewerbe	11,3	11,6	11,5	11,5	11,3	11,2	10,9	10,8	10,8
Energie- und Wasserversorgung, Abfallentsorgung	1,8	2,1	2,1	1,7	1,7	1,6	1,6	1,5	1,5
Baugewerbe	3,0	3,1	3,1	3,1	3,1	3,0	3,1	3,2	3,2
Handel; Instandhaltung und Reparatur von Kfz	14,2	14,0	13,9	13,9	13,5	13,1	12,9	12,6	12,5
Verkehr und Lagerei	4,7	4,8	4,9	4,8	4,9	4,8	4,8	4,6	4,6
Gastgewerbe	2,3	2,3	2,4	2,4	2,3	2,4	2,6	2,7	2,7
Information und Kommunikation	3,8	3,7	3,8	3,9	3,6	3,5	3,5	3,5	3,6
Finanz- und Versicherungsdienstleister	5,9	5,7	5,5	5,3	5,2	4,9	4,8	4,6	4,6
Grundstücks- und Wohnungswesen	2,4	2,2	2,2	2,2	6,6	7,6	0,8	0,8	0,8
Freiberuflichen wissenschaftliche Dienstleister	5,4	5,2	5,1	5,4	5,6	5,8	6,3	7,1	7,3
Sonstige wirtschaftliche Dienstleistungen	7,2	7,1	7,8	8,0	2,6	2,6	8,9	9,7	10,3
Öff. Verwaltung, Verteidigung; Sozialversicherungen	9,5	9,5	9,3	9,0	9,9	8,5	8,2	7,9	8,0
Erziehung und Unterricht	6,5	6,8	6,2	5,6	5,4	5,4	5,3	5,5	5,9
Gesundheitswesen	9,4	9,6	9,8	9,9	10,0	9,8	9,9	9,8	9,9
Heime und Sozialwesen	6,1	5,9	6,4	6,4	7,4	9,2	9,5	9,0	8,2
Sonstige Dienstleistungen, Private Haushalte etc.	6,3	6,3	6,0	6,8	6,7	6,4	6,5	6,5	6,9
insgesamt	100,0	100,0	100,0	100,0	100,0	100,0	100,0	100,0	100,0

Quelle: Statistik der Bundesagentur für Arbeit

¹ Wirtschaftszweig Systematik 2008 - eine Aufschlüsselung nach der WZ 2003 ist nicht mehr möglich² Aufgrund einer rückwirkenden Revision der Beschäftigungsstatistik weichen diese Daten von zuvor veröffentlichten Daten ab.

515. Sozialversicherungspflichtig Beschäftigte mit Arbeitsort Kiel nach ausgewählten Merkmalen

Merkmal	2013		2014		2015		2016		2017	
	abs.	in %	abs.	in %	abs.	in %	abs.	in %	abs.	in %
insgesamt	110.440	100,0	114.966	100,0	117.468	100,0	119.463	100,0	121.304	100,0
nach Geschlecht										
Männer	56.589	51,2	57.851	50,3	58.700	50,0	60.087	50,3	61.494	50,7
Frauen	53.851	48,8	57.115	49,7	58.768	50,0	59.376	49,7	59.810	49,3
nach Altersgruppen										
15 -< 25 Jahre	11.380	10,3	11.562	10,1	11.639	9,9	11.345	9,5	11.607	9,6
25 -< 35 Jahre	23.937	21,7	24.943	21,7	26.118	22,2	27.084	22,7	27.939	23,0
35 -< 45 Jahre	24.620	22,3	24.583	21,4	24.347	20,7	24.606	20,6	24.691	20,4
45 -< 55 Jahre	31.903	28,9	33.660	29,3	34.155	29,1	34.329	28,7	33.783	27,8
55 -< 65 Jahre	17.858	16,2	19.378	16,9	20.253	17,2	20.993	17,6	22.056	18,2
65 Jahre u.ä.	742	0,7	840	0,7	956	0,8	1.106	0,9	1.228	1,0
nach Nationalität	110.440		114.966		117.468		119.463		121.304	
Deutsche	106.218	96,2	110.303	95,9	112.505	95,8	113.846	95,3	115.224	95,0
Ausländer	4.178	3,8	4.627	4,0	4.925	4,2	5.564	4,7	6.019	5,0
nach der Arbeitszeit										
Vollzeit	76.700	69,4	78.186	68,0	79.974	68,1	81.006	67,8	81.802	67,4
Teilzeit	32.462	29,4	35.549	30,9	37.458	31,9	38.454	32,2	39.502	32,6
nach dem Berufsabschluss										
ohne beruflichen Ausbildungsabschluss	11.977	10,8	12.524	10,9	13.062	11,1	13.471	11,3	14.106	11,6
dar. Auszubildende	3.966	3,6	4.000	3,5	3.862	3,3	3.845	3,2	3.925	3,2
mit anerkanntem Berufsabschluss mit akademischem Abschluss	67.102	60,8	70.766	61,6	72.427	61,7	73.183	61,3	73.501	60,6
Ausbildung unbekannt	16.292	14,8	17.453	15,2	18.817	16,0	20.196	16,9	21.641	17,8
Ausbildung unbekannt	15.069	13,6	14.223	12,4	13.162	11,2	12.614	10,6	12.056	9,9

Quelle: Statistik der Bundesagentur für Arbeit
Stand: Juni des Jahres

516. Sozialversicherungspflichtig Beschäftigte mit Wohnort Kiel nach ausgewählten Merkmalen

Merkmal	2013		2014		2015		2016		2017	
	abs.	in %	abs.	in %	abs.	in %	abs.	in %	abs.	in %
insgesamt	79.537	100,0	81.444	100,0	83.336	100,0	86.561	100,0	88.428	100,0
nach Geschlecht										
Männer	41.001	51,5	42.080	51,7	42.902	51,5	44.655	51,6	45.843	51,8
Frauen	38.536	48,5	39.364	48,3	40.434	48,5	41.906	48,4	42.585	48,2
nach Altersgruppen										
15 -< 25 Jahre	9.065	11,4	8.960	11,0	8.989	10,8	9.196	10,6	9.195	10,4
25 -< 35 Jahre	21.825	27,4	22.524	27,7	23.619	28,3	25.443	29,4	26.064	29,5
35 -< 45 Jahre	17.602	22,1	17.211	21,1	17.184	20,6	17.505	20,2	17.957	20,3
45 -< 55 Jahre	20.123	25,3	20.583	25,3	20.779	24,9	21.012	24,3	20.957	23,7
55 -< 65 Jahre	10.883	13,7	11.618	14,3	12.135	14,6	12.662	14,6	13.423	15,2
65 Jahre u.ä.	507	0,6	548	0,7	629	0,8	742	0,9	832	0,9
nach der Arbeitszeit										
Vollzeit	54.520	69	54.905	67,4	56.175	67,4	57.785	66,8	58.380	66,0
Teilzeit	24.996	31	25.385	31,2	27.123	32,5	28.773	33,2	30.048	34,0
nach Nationalität										
Deutsche	74.804	94,0	76.726	94,2	78.069	93,7	80.663	93,2	81.940	92,7
Ausländer	4.712	5,9	4.689	5,8	5.232	6,3	5.850	6,8	6.432	7,3

Quelle: Statistik der Bundesagentur für Arbeit
Stand: Juni des Jahres.

517. Sozialversicherungspflichtig Beschäftigte nach Wohnort (Stadtteil) - 2017

Stadtteil	ins-gesamt	davon		davon		davon			
		Männer	Frauen	Deutsche	Ausländer	unter 20 Jahre	20 bis unter 25 Jahre	unter 25 Jahre	25 bis unter 65 Jahre
Altstadt	241	142	99	203	38	4	32	36	205
Vorstadt	522	289	233	459	63	4	83	87	435
Exerzierplatz	2.753	1.374	1.379	2.585	168	17	276	293	2.460
Damperhof	1.350	671	679	1.264	86	16	129	145	1.205
Brunswik	2.674	1.277	1.397	2.520	154	37	274	311	2.363
Düsternbrook	831	411	420	705	126	7	47	54	777
Blücherplatz	4.563	2.186	2.377	4.391	172	36	284	320	4.243
Wik	7.127	3.519	3.608	6.698	429	113	534	647	6.480
Ravensberg	4.994	2.471	2.523	4.695	299	34	444	478	4.516
Schreventeich	4.817	2.444	2.373	4.609	208	29	520	549	4.268
Südfriedhof	6.752	3.434	3.318	6.334	418	93	765	858	5.894
Gaarden-Ost	5.086	3.163	1.923	3.827	1.259	130	589	719	4.367
Gaarden-Süd/Kronsburg	3.730	1.973	1.757	3.460	270	61	301	362	3.368
Hassee	4.808	2.508	2.300	4.513	295	90	480	570	4.238
Hasseldieksdamm	954	476	478	926	28	17	52	69	885
Ellerbek	2.140	1.245	895	1.817	323	52	207	259	1.881
Wellingdorf	2.948	1.540	1.408	2.707	241	58	328	386	2.562
Holtenau	1.763	930	833	1.694	69	30	97	127	1.636
Pries	2.455	1.284	1.171	2.334	121	59	189	248	2.207
Friedrichsort	743	412	331	683	60	14	67	81	662
Neumühlen/Dietrichsdorf	4.168	2.272	1.896	3.817	351	107	423	530	3.638
Elmschenhagen	6.239	3.217	3.022	5.992	247	173	476	649	5.590
Suchsdorf	3.013	1.487	1.526	2.936	77	53	162	215	2.798
Schilksee	1.270	658	612	1.220	50	25	59	84	1.186
Mettenhof	5.139	2.807	2.332	4.579	560	164	430	594	4.545
Russee	2.512	1.220	1.292	2.431	81	44	118	162	2.350
Meimersdorf	1.211	603	608	1.175	36	22	56	78	1.133
Moorsee	781	380	401	743	38	15	43	58	723
Wellsee	2.142	1.078	1.064	1.975	167	44	141	185	1.957
Rönne	149	75	74	149	-	2	5	7	142
nicht zuzuordnen	552	297	255	498	54	4	31	35	517
Kiel gesamt	88.427	45.843	42.584	81.939	6.488	1.554	7.642	9.196	79.231

Quelle: Statistik der Bundesagentur für Arbeit
Stand: 30.06.2017

Grafik 507. Anzahl der sozialversicherungspflichtig Beschäftigten am Wohnort in den Stadtteilen - 2017

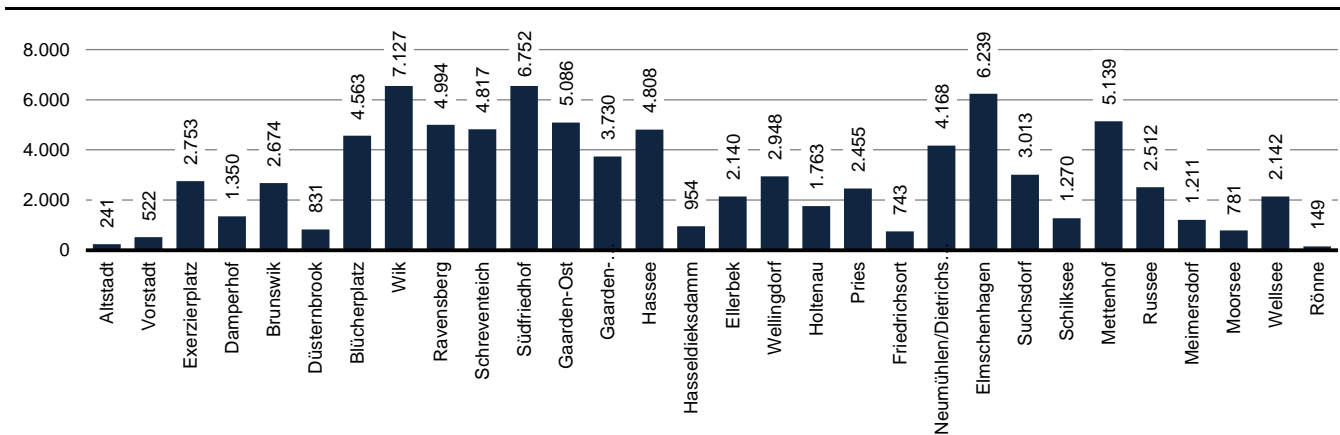

518. Sozialversicherungspflichtig Beschäftigte am Arbeitsort und Einpendler

Jahr	insgesamt am Arbeitsort		davon		darunter Einpendler				
	1	2	3	4	5	insgesamt		davon	
						6	7	8	9
1998	101.149	53.880	47.269	44.948	44,4	25.823	47,9	19.125	40,5
1999	101.133	53.607	47.526	45.114	44,6	25.753	48,0	19.361	40,7
2000	104.022	55.556	48.466	46.964	45,1	27.069	48,7	19.895	41,0
2001	103.769	55.112	48.657	47.716	46,0	27.189	49,3	20.527	42,2
2002	103.464	54.826	48.638	47.829	46,2	27.177	49,6	20.652	42,5
2003	100.941	53.217	47.724	47.415	47,0	26.838	50,4	20.577	43,1
2004	99.637	52.652	47.075	47.816	48,0	26.948	51,2	20.868	44,3
2005	98.930	51.839	47.091	48.417	48,9	27.195	52,5	21.222	45,1
2006	100.359	52.467	47.892	49.211	49,0	27.465	52,3	21.746	45,4
2007	101.947	53.407	48.540	50.151	49,2	28.044	52,5	22.107	45,5
2008	104.460	54.345	50.115	51.834	49,6	28.616	52,7	23.218	46,3
2009	104.052	54.022	50.030	51.647	49,6	28.516	52,8	23.131	46,2
2010	104.320	53.920	50.400	51.359	49,2	28.237	52,4	23.122	45,9
2011	106.191	54.939	51.252	52.095	49,1	28.608	52,1	23.487	45,8
2012	108.563	55.641	52.922	53.166	49,0	28.722	51,6	24.444	46,2
2013	110.440	56.589	53.851	53.519	48,5	28.707	50,7	24.812	46,1
2014	114.966	57.851	57.115	57.265	49,8	29.719	51,4	27.546	48,2
2015	117.468	58.700	58.768	58.525	49,8	30.158	51,4	28.367	48,3
2016	119.463	60.087	59.376	59.136	49,5	30.744	51,2	28.392	47,8
2017	121.304	61.494	59.810	59.605	49,1	31.283	50,9	28.322	47,4

Quelle: Statistik der Bundesagentur für Arbeit
Stand: Juni des Jahres

Grafik 508. Sozialversicherungspflichtig Beschäftigte am Arbeitsort - Anteil Einpendler

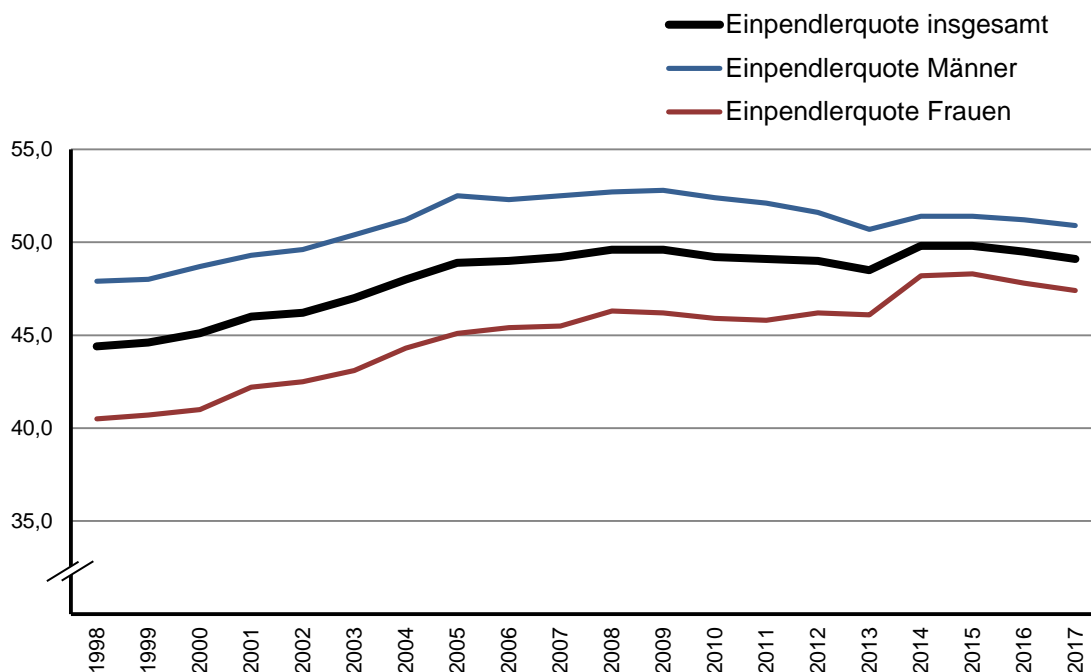

519. Sozialversicherungspflichtig Beschäftigte am Wohnort und Auspendler

Jahr	insgesamt am Wohnort		davon			darunter Auspendler			
	1	2	3	4	5	insgesamt		davon	
						6	7	8	9
1998	72.202	37.745	34.457	16.001	22,2	9.688	25,7	6.313	18,3
1999	73.165	38.218	34.947	17.146	23,4	10.364	27,1	6.782	19,4
2000	75.457	39.565	35.892	18.401	24,4	11.079	28,0	7.322	20,4
2001	75.168	39.238	35.930	19.115	25,4	11.315	28,8	7.800	21,7
2002	74.122	38.492	35.630	18.487	24,9	10.843	28,2	7.644	21,5
2003	71.376	36.907	34.469	17.850	25,0	10.528	28,5	7.322	21,2
2004	69.748	36.144	33.604	17.927	25,7	10.530	29,1	7.397	22,0
2005	68.279	34.990	33.289	17.766	26,0	10.346	29,6	7.420	22,3
2006	69.547	35.727	33.820	18.399	26,5	10.725	30,0	7.674	22,7
2007	70.881	36.639	34.242	19.085	26,9	11.276	30,8	7.809	22,8
2008	72.853	37.636	35.217	20.227	27,8	11.907	31,6	8.320	23,6
2009	73.491	37.669	35.822	21.086	28,7	12.163	32,3	8.923	24,9
2010	74.283	38.030	36.253	21.322	28,7	12.347	32,5	8.975	24,8
2011	76.085	39.134	36.951	21.989	28,9	12.803	32,7	9.186	24,9
2012	78.134	40.269	37.865	22.737	29,1	13.350	33,2	9.387	24,8
2013	80.005	41.402	38.603	23.513	29,4	13.750	33,2	9.763	25,3
2014	81.444	42.080	39.364	23.829	29,3	13.992	33,3	9.837	25,0
2015	83.336	42.902	40.434	24.421	29,3	14.379	33,5	10.042	24,8
2016	86.561	44.655	41.906	26.267	30,3	15.334	34,3	10.933	26,1
2017	88.428	45.843	42.585	26.762	30,3	15.655	34,1	11.107	26,1

Quelle: Statistik der Bundesagentur für Arbeit
Stand: Juni des Jahres.

Grafik 509. Sozialversicherungspflichtig Beschäftigte am Wohnort - Anteil Auspendler

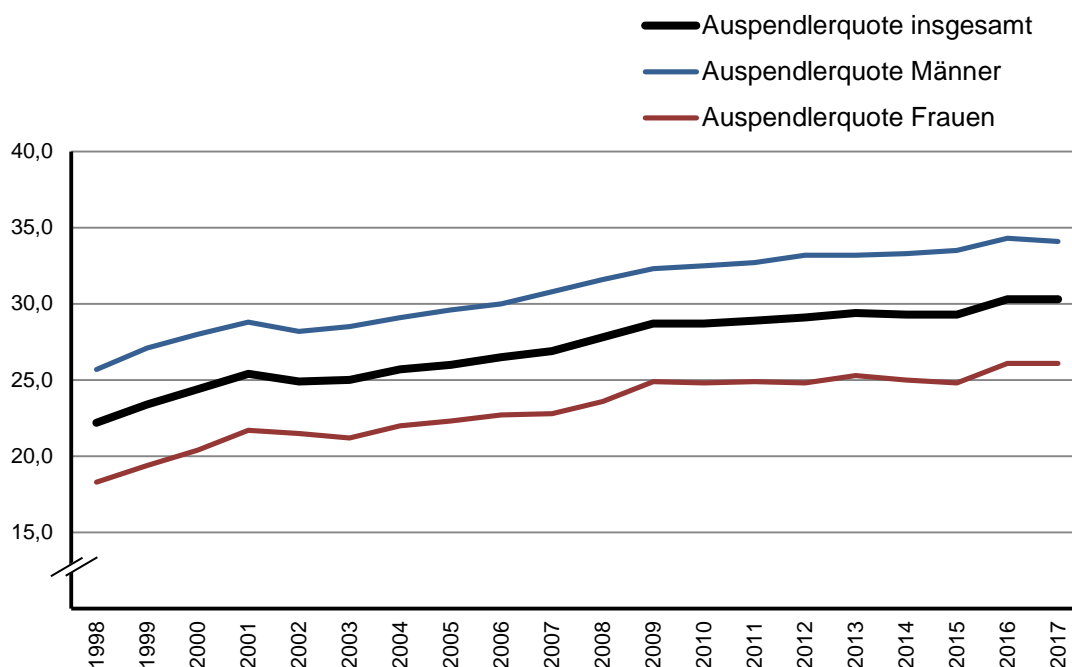

520. Sozialversicherungspflichtig Beschäftigte Einpendler nach Herkunftsgebiet

Herkunftsgebiet	Jahr							
	2000	2005	2010	2013	2014	2015	2016	2017
svpf. Besch. am Arbeitsort	104.022	98.930	104.320	110.440	114.966	117.468	119.463	121.304
Arbeitsort=Wohnort	57.058	50.513	52.961	56.921	57.701	58.943	60.327	61.699
Einpendler insgesamt	46.964	48.417	51.359	53.519	57.265	58.525	59.136	59.605
nach ausgesuchten Umlandgemeinden								
Heikendorf	1.247	1.186	1.203	1.268	1.279	1.308	1.243	1.269
Laboe	714	700	677	693	715	688	681	688
Mönkeberg	664	697	697	729	760	776	787	813
Preetz, Stadt	1.665	1.664	1.734	1.919	1.981	2.018	2.003	2.062
Probsteierhagen	313	375	361	395	394	398	372	379
Schönberg (Holstein)	665	594	649	669	692	693	692	686
Schönkirchen	1.391	1.296	1.351	1.415	1.521	1.556	1.500	1.552
Schwentinental, Stadt	2.761	2.602	2.581	2.686	2.766	2.815	2.754	2.754
Altenholz	2.067	1.840	1.862	1.863	1.872	1.905	1.920	1.954
Dänischenhagen	675	654	721	726	716	710	699	694
Flintbek	1.387	1.238	1.255	1.297	1.304	1.292	1.293	1.334
Gettorf	938	1.040	1.088	1.151	1.184	1.206	1.222	1.232
Kronshagen	2.318	2.082	2.167	2.247	2.336	2.400	2.481	2.522
Molfsee	845	796	778	812	820	823	810	839
Schwedeneck	501	479	457	462	474	470	475	460
nach schleswig-holsteinischen Kreisen und kreisfreien Städten								
Flensburg, Stadt	475	404	428	485	649	695	724	666
Lübeck, Hansestadt	702	823	853	894	1.125	1.212	1.237	1.301
Neumünster, Stadt	1.473	1.452	1.685	1.784	1.883	1.962	1.979	2.052
Dithmarschen	499	496	533	600	759	805	772	733
Herzogtum Lauenburg	183	244	269	280	471	453	485	420
Nordfriesland	539	566	644	637	754	783	730	609
Ostholstein	937	1.149	1.252	1.273	1.447	1.387	1.435	1.397
Pinneberg	337	478	568	636	1.112	1.150	1.068	736
Plön	14.674	14.505	14.777	15.629	16.099	16.264	15.971	16.254
Rendsburg-Eckernförde	20.236	20.035	20.870	21.395	22.039	22.388	22.568	23.026
Schleswig-Flensburg	1.412	1.348	1.508	1.563	1.653	1.712	1.759	1.735
Segeberg	1.031	1.222	1.393	1.476	1.582	1.621	1.670	1.778
Steinburg	328	449	494	491	594	600	574	560
Stormarn	247	339	384	332	357	351	376	389
nach Bundesländern								
Schleswig-Holstein	43.073	43.510	45.658	46.578	50.524	51.383	51.348	51.656
Hamburg	927	1.369	1.665	1.760	1.880	1.937	2.024	2.025
Niedersachsen	592	896	975	1.060	1.139	1.190	1.379	1.423
Bremen	74	82	128	145	107	103	113	115
Nordrhein-Westfalen	307	333	705	734	905	1.008	1.251	1.246
Hessen	161	197	225	192	204	209	220	234
Rheinland-Pfalz	55	49	75	93	90	105	118	117
Baden-Württemberg	121	196	149	203	342	357	413	452
Bayern	133	137	181	188	218	265	290	304
Saarland	12	16	12	-	-	-	10	-
Berlin	234	267	316	285	290	310	334	388
Brandenburg	157	185	166	154	186	233	202	234
Mecklenburg-Vorpommern	825	852	749	837	967	989	978	908
Sachsen	62	76	125	129	150	154	145	184
Sachsen-Anhalt	65	121	122	136	125	117	97	98
Thüringen	23	60	57	59	75	91	120	121

Quelle: Statistik der Bundesagentur für Arbeit

Stand: Juni des Jahres

521. Sozialversicherungspflichtig Beschäftigte Auspendler nach Zielgebieten

Zielgebiet	Jahr							
	2000	2005	2010	2013	2014	2015	2016	2017
svpf. Besch. am Wohnort	75.457	68.279	74.283	80.005	81.444	83.336	86.561	88.428
Wohnort=Arbeitsort	57.056	50.513	52.961	56.492	57.615	58.915	60.294	61.666
Auspendler insgesamt	18.401	17.766	21.322	23.513	23.829	24.421	26.267	26.762
nach ausgesuchten Umlandgemeinden								
Heikendorf	303	265	330	365	374	388	385	382
Laboe	164	139	138	160	193	191	183	191
Mönkeberg	69	67	98	112	131	114	128	148
Preetz, Stadt	404	376	614	644	610	634	640	705
Probsteierhagen	30	25	34	44	26	28	34	36
Schönberg (Holstein)	158	139	156	164	154	160	191	180
Schönkirchen	561	519	566	624	636	644	643	680
Schwentinental, Stadt	1.539	1.375	1.576	1.708	1.714	1.723	1.714	1.694
Altenholz	854	727	864	957	959	984	1.015	1.066
Dänischenhagen	95	120	160	150	185	196	235	233
Flintbek	641	492	496	550	570	560	544	568
Gettorf	146	149	187	220	218	227	236	249
Kronshagen	1.149	1.265	1.112	1.119	1.088	1.089	1.096	1.123
Molfsee	277	210	249	267	255	295	307	281
Schwedeneck	81	79	70	74	84	72	74	69
nach schleswig-holsteinischen Kreisen und kreisfreien Städten								
Flensburg, Stadt	217	277	261	255	252	292	324	325
Lübeck, Hansestadt	410	639	876	946	906	967	1.001	1.025
Neumünster, Stadt	1.077	1.173	1.480	1.660	1.677	1.600	1.828	1.893
Dithmarschen	125	98	103	100	118	111	105	103
Herzogtum Lauenburg	28	21	28	40	33	30	65	62
Nordfriesland	114	107	172	166	166	176	207	207
Ostholstein	330	289	324	347	356	386	382	413
Pinneberg	345	199	251	243	210	216	261	257
Plön	3.825	3.438	4.069	4.467	4.522	4.596	4.647	4.765
Rendsburg-Eckernförde	6.110	6.024	6.704	7.463	7.509	7.684	7.986	8.233
Schleswig-Flensburg	260	259	383	447	498	474	559	557
Segeberg	499	486	594	670	700	718	766	773
Steinburg	142	117	139	141	159	167	195	212
Stormarn	128	103	181	245	268	319	433	425
nach Bundesländern								
Schleswig-Holstein	13.610	13.230	15.565	16.722	17.374	17.736	18.759	19.250
Hamburg	2.064	2.307	2.813	3.167	3.140	3.139	3.301	3.264
Niedersachsen	480	473	795	814	857	822	1.032	950
Bremen	78	99	117	181	151	163	194	202
Nordrhein-Westfalen	804	578	617	608	699	788	905	918
Hessen	343	249	295	274	316	347	292	305
Rheinland-Pfalz	96	70	56	82	87	98	127	108
Baden-Württemberg	250	192	216	264	258	263	324	358
Bayern	256	192	267	322	326	369	434	471
Saarland	10	19	31	15	16	21	14	14
Berlin	150	125	190	230	206	277	386	412
Brandenburg	29	29	62	86	93	104	126	134
Mecklenburg-Vorpommern	176	111	206	192	189	170	214	226
Sachsen	22	23	37	34	36	49	83	66
Sachsen-Anhalt	22	53	38	32	44	38	36	40
Thüringen	11	16	17	22	37	37	40	44

Quelle: Statistik der Bundesagentur für Arbeit

Stand: Juni des Jahres

522. Betriebe mit sozialversicherungspflichtig Beschäftigten nach Wirtschaftsabschnitten - absolut

Wirtschaftsabschnitt ¹	Jahr						
	2010	2012	2013	2014	2015	2016	2017
Land- und Forstwirtschaft; Fischerei	14	13	15	12	13	14	13
Verarbeitendes Gewerbe	350	356	346	358	341	332	337
Energie- und Wasserversorgung, Abfallentsorgung	27	30	30	26	32	33	31
Baugewerbe	396	416	410	403	402	412	411
Handel; Instandhaltung und Reparatur von Kfz	1.125	1.103	1.087	1.077	1.080	1.066	1.084
Verkehr und Lagerei	217	226	224	220	215	220	222
Gastgewerbe	355	367	352	352	370	389	399
Information und Kommunikation	249	248	235	237	251	256	243
Finanz- und Versicherungsdienstleister	198	203	199	196	191	193	190
Grundstücks- und Wohnungswesen	192	186	195	195	202	209	221
Freiberuflichen wissenschaftliche Dienstleister	669	690	698	691	704	705	702
Sonstige wirtschaftliche Dienstleistungen	324	341	349	356	351	351	360
Öff. Verwaltung, Verteidigung; Sozialversicherungen	95	86	83	84	86	101	98
Erziehung und Unterricht	167	169	168	174	173	179	179
Gesundheits- und Sozialwesen	803	804	806	822	809	805	805
Sonstige Dienstleistungen, Private Haushalte etc.	597	609	612	617	622	599	613
insgesamt	5.778	5.847	5.809	5.820	5.842	5.864	5.908

Quelle: Statistik der Bundesagentur für Arbeit

¹ nach der Wirtschaftszweig Systematik 2008**523. Betriebe mit sozialversicherungspflichtig Beschäftigten nach Wirtschaftsabschnitten - Verteilung in %**

Wirtschaftsabschnitt ¹	Jahr						
	2010	2012	2013	2014	2015	2016	2017
Land- und Forstwirtschaft; Fischerei	0,2	0,2	0,3	0,2	0,2	0,2	0,2
Verarbeitendes Gewerbe	6,1	6,1	6,0	6,2	5,8	5,7	5,7
Energie- und Wasserversorgung, Abfallentsorgung	0,5	0,5	0,5	0,4	0,5	0,6	0,5
Baugewerbe	6,9	7,1	7,1	6,9	6,9	7,0	7,0
Handel; Instandhaltung und Reparatur von Kfz	19,5	18,9	18,7	18,5	18,5	18,2	18,3
Verkehr und Lagerei	3,8	3,9	3,9	3,8	3,7	3,8	3,8
Gastgewerbe	6,1	6,3	6,1	6,0	6,3	6,6	6,8
Information und Kommunikation	4,3	4,2	4,0	4,1	4,3	4,4	4,1
Finanz- und Versicherungsdienstleister	3,4	3,5	3,4	3,4	3,3	3,3	3,2
Grundstücks- und Wohnungswesen	3,3	3,2	3,4	3,4	3,5	3,6	3,7
Freiberuflichen wissenschaftliche Dienstleister	11,6	11,8	12,0	11,9	12,1	12,0	11,9
Sonstige wirtschaftliche Dienstleistungen	5,6	5,8	6,0	6,1	6,0	6,0	6,1
Öff. Verwaltung, Verteidigung; Sozialversicherungen	1,6	1,5	1,4	1,4	1,5	1,7	1,7
Erziehung und Unterricht	2,9	2,9	2,9	3,0	3,0	3,1	3,0
Gesundheits- und Sozialwesen	13,9	13,8	13,9	14,1	13,8	13,7	13,6
Sonstige Dienstleistungen, Private Haushalte etc.	10,3	10,4	10,5	10,6	10,6	10,2	10,4
insgesamt	100,0	100,0	100,0	100,0	100,0	100,1	100,0

Quelle: Statistik der Bundesagentur für Arbeit

¹ nach der Wirtschaftszweig Systematik 2008

524. Auszubildende mit Sozialversicherungspflicht ¹

Jahr	mit Arbeitsort Kiel			mit Wohnort Kiel		
	insgesamt	darunter Einpendler		insgesamt	darunter Auspendler	
		absolut	in %		absolut	in %
2004	5.879	2.728	46,4	4.128	977	23,7
2005	5.817	2.767	47,6	4.049	999	24,7
2006	6.192	2.999	48,4	4.181	988	23,6
2007	6.471	3.119	48,2	4.338	986	22,7
2008	6.695	3.262	48,7	4.459	1.026	23,0
2009	6.876	3.331	48,4	4.686	1.141	24,3
2010	6.589	3.048	46,3	4.666	1.125	24,1
2011	6.078	2.721	44,8	4.352	995	22,9
2012	5.864	2.547	43,4	4.293	976	22,7
2013	5.777	2.455	42,5	4.314	992	23,0
2014	5.974	2.528	42,3	4.520	1.078	23,8
2015	5.939	2.511	42,3	4.484	1.058	23,6
2016	5.832	2.455	42,1	4.510	1.138	25,2
2017	6.012	2.634	43,8	4.461	1.085	24,3

Quelle: Statistik der Bundesagentur für Arbeit

¹ Stichtag: 30.06. des Jahres**525. Geringfügig entlohnte Beschäftigte ¹**

Jahr	mit Arbeitsort Kiel			mit Wohnort Kiel		
	insgesamt	davon		insgesamt	davon	
		ausschließlich geringfügig entlohnte Beschäftigt	im Nebenjob geringfügig entlohnte Beschäftigt		ausschließlich geringfügig entlohnte Beschäftigt	im Nebenjob geringfügig entlohnte Beschäftigt
2000	14.792	14.792	.	12.873	12.873	.
2001	14.368	14.368	.	12.744	12.744	.
2002	14.073	14.073	.	12.616	12.616	.
2003	19.755	15.474	4.281	17.662	13.760	3.902
2004	22.688	16.850	5.838	20.839	15.373	5.466
2005	23.005	16.886	6.119	21.062	15.378	5.684
2006	24.334	17.452	6.882	21.769	15.629	6.140
2007	24.966	17.573	7.393	22.436	15.767	6.669
2008	26.369	18.220	8.149	23.423	16.231	7.192
2009	27.069	18.781	8.288	24.330	16.891	7.439
2010	27.405	18.790	8.615	24.669	17.020	7.649
2011	27.711	18.772	8.939	25.183	17.069	8.114
2012	28.078	18.939	9.139	25.831	17.348	8.483
2013 ²	28.243	20.735	7.508	25.604
2014	28.694	21.049	7.645	26.206	19.324	6.882
2015	28.103	20.353	7.750	26.006	18.819	7.187
2016	28.202	20.286	7.917	26.628	19.082	7.546
2017	28.039	19.984	8.055	26.559	18.854	7.705

Quelle: Statistik der Bundesagentur für Arbeit

¹ Stichtag: 30.06. des Jahres² Aufgrund einer rückwirkenden Revision der Beschäftigungsstatistik weichen diese Daten von zuvor veröffentlichten Daten ab.

526. Geringfügig entlohnte Beschäftigte (GeB) nach Wirtschaftsabschnitten - absolut ¹

Wirtschaftsabschnitt	Jahr							
	2010	2011	2012	2013 ²	2014	2015	2016	2017
Land- und Forstwirtschaft; Fischerei	24	25	32	37	33	25	30	29
Verarbeitendes Gewerbe	946	1.003	981	1.024	1.068	1.115	1.031	977
Energie- und Wasserversorgung, Abfallentsorgung	164	120	51	41	41	31	36	26
Baugewerbe	558	553	563	529	532	538	531	568
Handel; Instandhaltung und Reparatur von Kfz	4.687	4.567	4.597	4.308	4.428	4.265	4.315	4.208
Verkehr und Lagerei	1.635	1.848	1.862	1.767	1.555	1.607	1.432	1.398
Gastgewerbe	3.535	3.606	3.712	4.004	4.214	3.961	4.141	4.082
Information und Kommunikation	1.270	1.373	1.619	1.514	1.521	1.520	1.528	1.601
Finanz- und Versicherungsdienstleister	229	229	223	234	242	254	248	206
Grundstücks- und Wohnungswesen	1.560	1.544	1.505	2.884	2.963	2.798	2.758	2.778
Freiberuflichen wissenschaftliche Dienstleister	1.658	1.416	1.419	3.546	3.337	3.357	3.443	3.392
Sonstige wirtschaftliche Dienstleistungen	2.989	3.141	3.286	145	145	156	246	268
Öff. Verwaltung, Verteidigung; Sozialversicherungen	76	66	78	79	69	98	108	105
Erziehung und Unterricht	1.717	1.718	1.639	1.592	1.640	1.470	1.411	1.481
Gesundheitswesen	1.810	1.849	1.897	1.940	1.940	1.889	1.918	1.988
Heime und Sozialwesen	1.461	1.491	1.516	1.399	1.693	1.689	1.686	1.554
Sonstige Dienstleistungen, Private Haushalte etc.	3.086	3.162	3.098	3.200	3.273	3.330	3.340	3.377
insgesamt	27.405	27.711	28.078	28.243	28.694	28.103	28.202	28.039

Quelle: Statistik der Bundesagentur für Arbeit

¹ Wirtschaftszweig Systematik 2008 - eine Aufschlüsselung nach der WZ 2003 ist nicht mehr möglich.² Aufgrund einer rückwirkenden Revision der Beschäftigungsstatistik weichen diese Daten von zuvor veröffentlichten Daten ab.**527. Geringfügig entlohnte Beschäftigte (GeB) nach Wirtschaftsabschnitten - Verteilung in % ¹**

Wirtschaftsabschnitt	Jahr							
	2010	2011	2012	2013 ²	2014	2015	2016	2017
Land- und Forstwirtschaft; Fischerei	0,1	0,1	0,1	0,1	0,1	0,1	0,1	0,1
Verarbeitendes Gewerbe	3,5	3,6	3,5	3,6	3,7	4,0	3,7	3,5
Energie- und Wasserversorgung, Abfallentsorgung	0,6	0,4	0,2	0,1	0,1	0,1	0,1	0,1
Baugewerbe	2,0	2,0	2,0	1,9	1,9	1,9	1,9	2,0
Handel; Instandhaltung und Reparatur von Kfz	17,1	16,5	16,4	15,3	15,4	15,2	15,3	15,0
Verkehr und Lagerei	6,0	6,7	6,6	6,3	5,4	5,7	5,1	5,0
Gastgewerbe	12,9	13,0	13,2	14,2	14,7	14,1	14,7	14,6
Information und Kommunikation	4,6	5,0	5,8	5,4	5,3	5,4	5,4	5,7
Finanz- und Versicherungsdienstleister	0,8	0,8	0,8	0,8	0,8	0,9	0,9	0,7
Grundstücks- und Wohnungswesen	5,7	5,6	5,4	10,2	10,3	10,0	9,8	9,9
Freiberuflichen wissenschaftliche Dienstleister	6,0	5,1	5,1	12,6	11,6	11,9	12,2	12,1
Sonstige wirtschaftliche Dienstleistungen	10,9	11,3	11,7	0,5	0,5	0,6	0,9	1,0
Öff. Verwaltung, Verteidigung; Sozialversicherungen	0,3	0,2	0,3	0,3	0,2	0,3	0,4	0,4
Erziehung und Unterricht	6,3	6,2	5,8	5,6	5,7	5,2	5,0	5,3
Gesundheitswesen	6,6	6,7	6,8	6,9	6,8	6,7	6,8	7,1
Heime und Sozialwesen	5,3	5,4	5,4	5,0	5,9	6,0	6,0	5,5
Sonstige Dienstleistungen, Private Haushalte etc.	11,3	11,4	11,0	11,3	11,4	11,8	11,8	12,0
insgesamt	100,0	100,0	100,0	100,0	100,0	100,0	100,0	100,0

Quelle: Statistik der Bundesagentur für Arbeit

¹ Wirtschaftszweig Systematik 2008 - eine Aufschlüsselung nach der WZ 2003 ist nicht mehr möglich.² Aufgrund einer rückwirkenden Revision der Beschäftigungsstatistik weichen diese Daten von zuvor veröffentlichten Daten ab.

528. Geringfügig entlohnte Beschäftigte (GeB) mit Arbeitsort Kiel nach ausgewählten Merkmalen

Merkmal	2013		2014		2015		2016		2017	
	abs.	in %	abs.	in %	abs.	in %	abs.	in %	abs.	in %
insgesamt	28.969	100,0	28.694	100,0	28.103	100,0	28.202	100,0	28.039	100,0
nach Geschlecht										
Männer	12.136	51,2	12.008	50,3	11.819	50,0	12.129	43,0	12.296	43,9
Frauen	16.833	48,8	16.686	49,7	16.284	50,0	16.073	57,0	15.743	56,1
nach Altersgruppen										
unter 25 Jahre	6.423	22,2	7.036	24,5	6.890	24,5	7.127	25,3	7.291	26,0
25 -< 55 Jahre	16.086	55,5	15.179	52,9	14.639	52,1	14.286	50,7	13.877	49,5
55 -< 65 Jahre	3.680	12,7	3.749	13,1	3.781	13,5	3.815	13,5	3.880	13,8
über 65 Jahre	2.780	9,6	2.730	9,5	2.793	9,9	2.974	10,5	2.991	10,7
nach Nationalität										
Deutsche	26.769	92,4	26.607	92,7	26.018	92,6	26.040	92,3	25.657	91,5
Ausländer	2.139	7,4	2.030	7,1	2.018	7,2	2.095	7,4	2.283	8,1
unbekannt	61	0,2	57	0,2	67	0,2	67	0,2	99	0,4
nach dem Berufsabschluss										
ohne beruflichen Ausbildungsabschluss	x	x	7.049	27,0	7.309	27,0	7.621	27,0	7.845	28,0
mit anerkanntem Berufsabschluss	x	x	11.035	39,6	11.059	39,6	11.155	39,6	11.189	39,9
mit akademischem Abschluss	x	x	2.375	9,8	2.569	9,8	2.766	9,8	2.811	10,0
Ausbildung unbekannt	x	x	8.235	23,6	7.166	23,6	6.660	23,6	6.194	22,1

Quelle: Statistik der Bundesagentur für Arbeit
Stand: Juni des Jahres

529. Geringfügig entlohnte Beschäftigte (GeB) mit Wohnort Kiel nach ausgewählten Merkmalen

Merkmal	2013		2014		2015		2016		2017	
	abs.	in %	abs.	in %	abs.	in %	abs.	in %	abs.	in %
insgesamt	26.392	100,0	26.206	100,0	26.006	100,0	26.628	100,0	26.559	100,0
nach Geschlecht										
Männer	11.318	42,9	11.142	42,5	11.035	42,4	11.451	43,0	11.626	43,8
Frauen	15.074	57,1	15.064	57,5	14.971	57,6	15.177	57,0	14.933	56,2
nach Altersgruppen										
unter 25 Jahre	6.102	23,1	6.576	25,1	6.496	25,0	6.838	25,7	7.023	26,4
25 -< 55 Jahre	x	x	14.326	54,7	14.092	54,2	14.163	53,2	13.846	52,1
55 -< 65 Jahre	x	x	3.092	11,8	3.154	12,1	3.242	12,2	3.280	12,3
über 65 Jahre	x	x	2.212	8,4	2.264	8,7	2.385	9,0	2.410	9,1
nach Nationalität										
Deutsche	23.721	89,9	23.739	90,6	23.441	90,1	23.988	90,1	23.651	89,1
Ausländer	2.605	9,9	2.391	9,1	2.475	9,5	2.553	9,6	2.795	10,5
unbekannt	66	0,3	76	0,3	90	0,3	87	0,3	113	0,4

Quelle: Statistik der Bundesagentur für Arbeit
Stand: Juni des Jahres

530. Erwerbstätige nach Stellung im Beruf und Standard-Arbeitsvolumen

Jahr	ins-gesamt	davon			nachrichtlich:		
		Selbstständige und mithelfende Familienangehörige	Arbeitnehmer/innen (abhängig Beschäftigte)	darunter		Standard-Arbeitsvolumen der Erwerbstätigen	
				marginal Beschäftigte		in Mio. Arbeits-stunden	rechnerisch: Stunden je Erwerbstätigen
Anzahl in 1.000							
2000	154,8	10,1	144,7	.	221,1	1.429	
2001	154,4	10,4	144,0	.	219,6	1.422	
2002	152,8	10,5	142,3	.	216,7	1.418	
2003	150,9	10,5	140,4	18,3	212,3	1.407	
2004	151,6	10,9	140,7	19,8	212,5	1.402	
2005	151,7	11,0	140,7	20,3	211,2	1.393	
2006	154,5	11,2	143,4	21,3	217,8	1.410	
2007	156,5	11,4	145,1	21,9	219,7	1.404	
2008	158,3	11,7	146,6	22,6	220,2	1.391	
2009	159,2	11,6	147,6	23,4	215,2	1.352	
2010	158,4	11,6	146,8	23,1	216,3	1.365	
2011	159,8	11,9	147,9	22,8	218,8	1.369	
2012	160,8	12,2	148,6	22,7	217,7	1.353	
2013	162,1	11,8	150,2	23,2	216,3	1.334	
2014	166,3	11,4	154,6	23,3	222,9	1.339	
2015	168,8	11,8	156,9	22,3	226,2	1.339	
2016	170,4	11,6	158,8	22,1	227,6	1.336	

Quelle: Hessisches Statistisches Landesamt (Arbeitskreis „Erwerbstätigenrechnung des Bundes und der Länder“)

Berechnungsstand Erwerbstätige: Herbst 2017 - Rückwirkende Berechnung für 4 Jahre

Berechnungsstand Arbeitsvolumen: Herbst 2017 - Rückwirkende Berechnung für 4 Jahre

Anmerkung: Durch eine umfassendere Berücksichtigung der ausschließlich geringfügig Beschäftigten seit dem Jahr 2000 wird ein höheres Niveau der Beschäftigung als in früheren Publikationen ausgewiesen.

Die Daten sind daher nur sehr bedingt miteinander vergleichbar.

Grafik 510. Erwerbstätige am Arbeitsort Kiel in 1.000

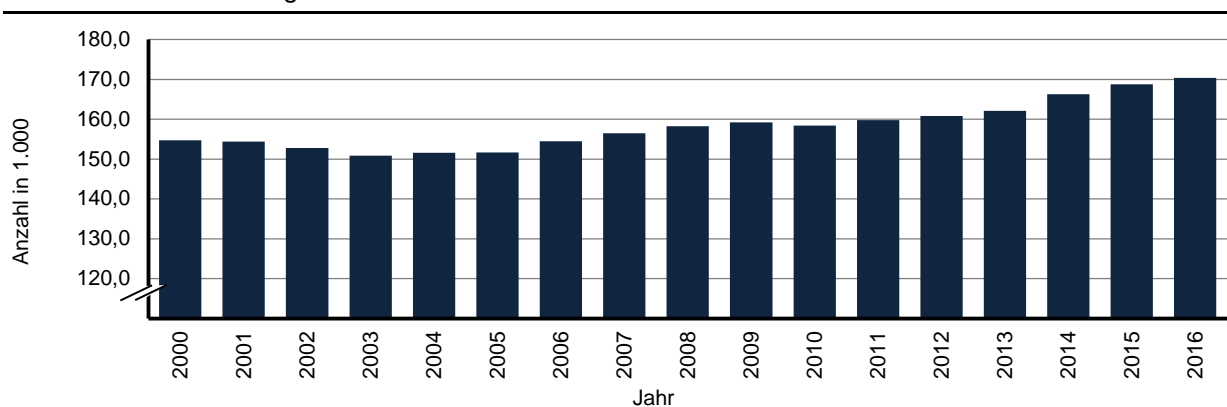

531. Erwerbstätige nach Wirtschaftsbereichen

Jahr	davon								
	ins-gesamt	Land- und Forstwirtschaft, Fischerei	Produzierendes Gewerbe			Dienstleistungsbereiche			
			ins-gesamt	darunter		ins-gesamt	davon		
				Verarbeitendes Gewerbe	Baugewerbe		Handel, Gastgewerbe und Verkehr	Finanzierung, Vermietung und Unternehmensdienstleister	Öffentliche und private Dienstleister
Anzahl in 1.000									
2000	154,8	0,1	24,1	15,3	6,4	130,6	40,8	25,9	63,9
2003	150,9	0,1	21,8	14,6	5,2	129,0	38,9	26,2	63,9
2004	151,6	0,1	21,2	14,3	4,9	130,3	39,2	26,3	64,7
2005	151,7	0,1	20,1	13,4	4,7	131,5	39,2	26,7	65,6
2006	154,5	0,1	19,3	12,8	4,5	135,1	39,9	28,4	66,8
2007	156,5	0,1	19,2	12,9	4,4	137,2	40,3	29,3	67,5
2008	158,3	0,1	19,3	13,3	4,3	138,8	39,2	30,3	69,3
2009	159,2	0,1	19,4	13,3	4,3	139,7	38,9	30,6	70,2
2010	158,4	0,1	19,3	12,9	4,4	139,0	38,8	29,8	70,4
2011	159,8	0,1	19,5	12,8	4,5	140,2	39,5	30,3	70,5
2012	160,8	0,1	19,2	12,8	4,6	141,5	40,0	31,2	70,3
2013	162,1	0,1	15,2	13,3	4,6	142,1	40,6	30,8	70,8
2014	166,3	0,1	15,5	13,5	4,6	146,1	40,9	31,5	73,7
2015	168,8	0,1	15,6	13,6	4,7	148,3	40,7	32,4	75,2
2016	170,4	0,1	15,5	13,6	4,9	149,8	40,6	33,8	75,4

Quelle: Hessisches Statistisches Landesamt (Arbeitskreis „Erwerbstätigenrechnung des Bundes und der Länder“)

Berechnungsstand Erwerbstätige: Herbst 2017 - Rückwirkende Berechnung für 4 Jahre

532. Arbeitnehmer/innen nach Wirtschaftsbereichen

Jahr	davon								
	ins-gesamt	Land- und Forstwirtschaft, Fischerei	Produzierendes Gewerbe			Dienstleistungsbereiche			
			ins-gesamt	darunter		ins-gesamt	davon		
				Verarbeitendes Gewerbe	Baugewerbe		Handel, Gastgewerbe und Verkehr	Finanzierung, Vermietung und Unternehmensdienstleister	Öffentliche und private Dienstleister
Anzahl in 1.000									
2000	144,7	0,1	22,8	14,8	5,6	121,8	37,5	23,3	61,0
2003	140,4	0,1	20,4	14,1	4,4	119,9	35,6	23,3	61,0
2004	140,7	0,1	19,8	13,7	4,0	120,8	35,8	23,4	61,6
2005	140,7	0,1	18,7	12,8	3,9	122,0	35,9	23,7	62,3
2006	143,4	0,1	17,9	12,3	3,7	125,4	36,5	25,4	63,5
2007	145,1	0,1	17,9	12,4	3,6	127,2	36,9	26,2	64,1
2008	146,6	0,1	18,0	12,7	3,5	128,6	35,8	27,0	65,8
2009	147,6	0,1	18,0	12,7	3,5	129,5	35,6	27,3	66,6
2010	146,8	0,1	17,9	12,4	3,5	128,8	35,6	26,5	66,8
2011	147,9	0,1	18,0	12,3	3,6	129,8	36,2	26,9	66,7
2012	148,6	0,1	17,7	12,3	3,6	130,8	36,7	27,8	66,3
2013	150,2	0,1	14,7	12,8	3,7	131,7	37,5	27,4	66,8
2014	154,5	0,1	15,0	13,0	3,7	135,7	37,8	28,2	69,7
2015	156,9	0,1	15,1	13,2	3,9	137,8	37,5	29,0	71,4
2016	158,8	0,1	15,0	13,1	4,1	139,7	37,4	30,4	71,9

Quelle: Hessisches Statistisches Landesamt (Arbeitskreis „Erwerbstätigenrechnung des Bundes und der Länder“)

Berechnungsstand Erwerbstätige: Herbst 2017 - Rückwirkende Berechnung für 4 Jahre

533. Bruttoinlandsprodukt und Bruttowertschöpfung nach Wirtschaftsbereichen

Jahr	Bruttoinlandsprodukt	Bruttowertschöpfung insgesamt	davon									
			Land- und Forstwirtschaft, Fischerei	Produzierendes Gewerbe						Dienstleistungsbereiche		
				insgesamt	davon			insgesamt	davon			
					Produzierendes Gewerbe ohne Baugewerbe	Verarbeitendes Gewerbe	Baugewerbe		Handel, Gastgewerbe und Verkehr	Finanzierung, Vermietung und Unternehmensdienstleister	Öffentliche und private Dienstleister	
in Mill. Euro												
2000	7.923,7	7.146,7	0,9	1.284,7	1.096,6	976,7	188,2	5.861,1	1.327,2	2.021,8	2.512,1	
2003	8.073,0	7.290,0	0,9	1.375,7	1.213,9	1.056,4	161,8	5.913,5	1.322,9	1.968,4	2.622,1	
2004	7.998,2	7.246,9	0,9	1.194,7	1.045,6	915,7	149,1	6.051,3	1.393,6	1.955,7	2.702,0	
2005	8.135,9	7.361,2	1,3	1.167,3	1.008,5	877,2	158,9	6.192,6	1.451,8	1.957,6	2.783,1	
2006	8.538,2	7.722,6	1,5	1.304,1	1.141,3	978,8	162,8	6.417,0	1.502,9	2.029,3	2.884,8	
2007	8.553,6	7.695,2	1,7	1.146,6	993,9	843,8	152,7	6.546,9	1.544,7	2.072,1	2.930,1	
2008	9.060,4	8.149,8	2,0	1.408,6	1.256,3	1.036,1	152,3	6.739,2	1.640,2	2.091,9	3.007,1	
2009	9.085,8	8.149,9	1,5	1.369,5	1.220,6	976,2	148,9	6.778,9	1.609,6	2.086,1	3.083,1	
2010	9.104,8	8.189,8	1,4	1.256,7	1.099,1	846,8	157,6	6.931,7	1.586,9	2.191,1	3.153,7	
2011	9.419,1	8.459,4	1,4	1.386,2	1.218,6	1.010,1	167,6	7.071,7	1.632,6	2.220,5	3.218,6	
2012	9.573,3	8.599,5	1,6	1.446,3	1.266,2	998,1	180,1	7.151,6	1.712,2	2.181,6	3.257,8	
2013	10.094,3	9.081,4	1,4	1.517,4	1.517,4	1.097,3	187,3	7.561,9	1.729,7	2.270,4	3.561,8	
2014	10.804,6	9.726,3	1,5	1.534,1	1.534,1	1.099,6	210,5	8.190,3	1.835,9	2.400,4	3.954,0	
2015	11.004,3	9.907,2	1,5	1.406,8	1.406,8	955,8	224,4	8.499,2	1.887,6	2.469,1	4.142,5	
2016	11.312,1	10.189,1	2,2	1.590,0	1.590,0	1.120,6	242,5	8.597,8	1.884,2	2.511,1	4.202,6	

Quelle: Statistisches Landesamt Baden-Württemberg im Auftrag des Arbeitskreises „Volkswirtschaftliche Gesamtrechnungen der Länder“

Berechnungsstand Erwerbstätige: Herbst 2017 - Rückwirkende Berechnung für 4 Jahre

534. Bruttowertschöpfung je Erwerbstätige/n nach Wirtschaftsbereichen

Jahr	Bruttoinlandsprodukt	Bruttowertschöpfung insgesamt	davon									
			Land- und Forstwirtschaft, Fischerei	Produzierendes Gewerbe						Dienstleistungsbereiche		
				insgesamt	davon			insgesamt	davon			
					Produzierendes Gewerbe ohne Baugewerbe	Verarbeitendes Gewerbe	Baugewerbe		Handel, Gastgewerbe und Verkehr	Finanzierung, Vermietung und Unternehmensdienstleister	Öffentliche und private Dienstleister	
in 1.000 Euro												
2000	51,2	45,7	9,5	51,4	59,5	60,8	29,3	44,7	36,2	76,3	37,2	
2003	53,5	47,3	10,6	61,3	71,2	69,7	30,8	45,0	36,2	72,6	39,0	
2004	52,8	46,8	11,6	54,7	62,2	61,7	30,3	45,6	37,8	71,8	39,6	
2005	53,6	47,3	13,3	56,3	63,5	62,8	33,4	46,0	39,1	71,2	39,9	
2006	55,3	49,0	15,9	65,4	74,7	72,9	35,9	46,7	39,6	70,4	41,0	
2007	54,7	48,1	15,3	57,7	64,6	62,1	34,7	46,7	39,7	69,8	41,2	
2008	57,2	50,3	17,6	71,0	81,3	75,3	35,7	47,5	42,8	68,2	41,3	
2009	57,1	49,7	14,3	66,3	75,5	67,2	34,4	47,4	42,8	66,0	42,0	
2010	57,5	50,1	13,6	59,8	67,0	58,6	35,1	48,8	43,4	71,4	42,3	
2011	58,9	51,4	15,6	71,0	80,0	74,8	42,3	48,7	42,3	71,7	42,5	
2012	59,6	53,5	13,7	75,3	86,7	77,8	39,2	50,6	42,8	70,2	46,3	
2013	62,3	56,0	11,6	76,4	99,6	82,5	40,4	53,2	42,6	73,8	50,3	
2014	65,0	58,5	13,0	76,4	98,8	81,5	46,2	56,0	44,8	76,1	53,7	
2015	65,2	58,7	13,8	69,1	90,1	70,1	47,3	57,3	46,4	76,1	55,1	
2016	66,4	59,8	19,4	77,9	102,4	82,7	49,6	57,4	46,4	74,3	55,7	

Quelle: Statistisches Landesamt Baden-Württemberg im Auftrag des Arbeitskreises „Volkswirtschaftliche Gesamtrechnungen der Länder“

Berechnungsstand Erwerbstätige: Herbst 2017 - Rückwirkende Berechnung für 4 Jahre

535. Löhne und Gehälter je Arbeitnehmer/in pro Jahr

Jahr	Bruttolöhne und -gehälter insgesamt			Arbeitnehmerentgelt		
	Euro	Entw. in % (Jahr 2000 = 100)	Deutschland = 100	Euro	Entw. in % (Jahr 2000 = 100)	Deutschland = 100
2000	25.529	100,0	101,9	32.162	100,0	103,1
2003	27.433	107,5	104,3	34.591	107,6	105,9
2004	27.327	107,0	103,4	34.350	106,8	104,9
2005	26.977	105,7	101,8	33.976	105,6	103,5
2006	26.447	103,6	99,0	33.377	103,8	100,7
2007	26.657	104,4	98,5	33.528	104,2	100,3
2008	27.037	105,9	97,6	33.873	105,3	99,2
2009	27.400	107,3	98,9	34.391	106,9	100,5
2010	28.162	110,3	99,2	35.354	109,9	100,7
2011	28.710	112,5	97,8	35.904	111,6	99,4
2012	29.227	114,5	97,0	36.466	113,4	98,5
2013	29.569	115,6	96,1	36.864	114,3	97,8
2014	30.799	120,6	97,4	38.397	119,2	99,1
2015	32.137	125,6	98,8	40.014	123,9	100,6
2016	32.394	126,9	97,3	40.199	125,0	98,9

Quelle: Statistisches Landesamt Baden-Württemberg
(Arbeitskreis „Volkswirtschaftliche Gesamtrechnungen der Länder“)
Berechnungsstand: Herbst 2017 - Rückrechnung bis 2013

536. Einkommen der privaten Haushalte pro Jahr

Jahr	Primäreinkommen der privaten Haushalte je Einwohner/in			Verfügbares Einkommen der privaten Haushalte je Einwohner/in		
	Euro	Entw. in % (Jahr 2000 = 100)	Deutschland = 100	Euro	Entw. in % (Jahr 2000 = 100)	Deutschland = 100
2000	16.382	100,0	86,4	14.506	100,0	90,9
2003	16.970	103,6	85,9	15.622	107,7	90,9
2004	17.028	103,9	85,4	15.796	108,9	90,2
2005	17.540	107,1	86,4	16.249	112,0	91,0
2006	18.144	110,8	86,1	16.380	112,9	89,7
2007	19.012	116,1	87,3	16.794	115,8	90,3
2008	19.599	119,6	86,5	17.022	117,3	89,2
2009	19.522	119,2	87,8	17.062	117,6	90,0
2010	19.767	120,7	87,0	17.254	118,9	88,7
2011	20.519	125,3	86,5	17.528	120,8	87,5
2012	20.930	127,8	85,8	17.940	123,7	87,6
2013	21.703	132,5	87,5	18.511	127,6	89,3
2014	22.135	135,1	87,3	18.811	129,7	89,1
2015	22.628	138,1	87,3	19.197	132,3	88,9
2016

Quelle: Statistisches Landesamt Baden-Württemberg
(Arbeitskreis „Volkswirtschaftliche Gesamtrechnungen der Länder“)
Berechnungsstand: Herbst 2016 - Rückrechnung bis 2012

537. Umsätze der steuerpflichtigen Unternehmen

Jahr	Steuerpflichtige Unternehmen ¹		Steuerbarer Umsatz		Umsatzsteuervorauszahlung	
	absolut	Veränderung gegenüber dem ausgewiesenen Vorjahr in %	in 1.000 Euro	Veränderung gegenüber dem ausgewiesenen Vorjahr in %	in 1.000 Euro	Veränderung gegenüber dem ausgewiesenen Vorjahr in %
1980	5.135	x	5.172.833	x	102.532	x
1990	5.827	x	7.345.544	x	154.693	x
2000	6.529	x	12.058.823	x	.	x
2001	6.578	0,7	12.713.554	5,1	271.048	x
2002	6.606	0,4	13.803.879	7,9	269.836	-0,4
2003	6.554	-0,8	13.681.578	-0,9	328.349	17,8
2004	6.440	-1,8	13.481.944	-1,5	248.624	-32,1
2005	6.872	6,3	13.691.340	1,5	230.440	-7,9
2006	6.923	0,7	15.134.932	9,5	264.219	12,8
2007	7.092	2,4	16.837.471	10,1	293.425	10,0
2008	7.140	0,7	17.288.922	2,6	242.530	-21,0
2009	6.992	-2,1	16.857.329	-2,6	305.323	20,6
2010	7.043	0,7	16.533.279	-2,0	295.984	-3,2
2011	7.089	0,6	17.343.287	4,7	288.589	-2,6
2012	7.164	1,0	17.854.425	2,9	279.968	-3,1
2013	7.210	0,6	18.211.061	2,0	294.660	5,0
2014	7.132	-1,1	18.960.499	4,0	352.277	16,4
2015	7.085	-0,7	18.283.576	-3,7	360.597	2,3
2016	7.236	2,1	17.614.332	-3,8	363.500	0,8

Quelle: Statistisches Amt für Hamburg und Schleswig-Holstein

¹ Steuerpflichtige mit Lieferungen und Leistungen über 17.500 Euro

Grafik 511. Anzahl der steuerpflichtigen Unternehmen

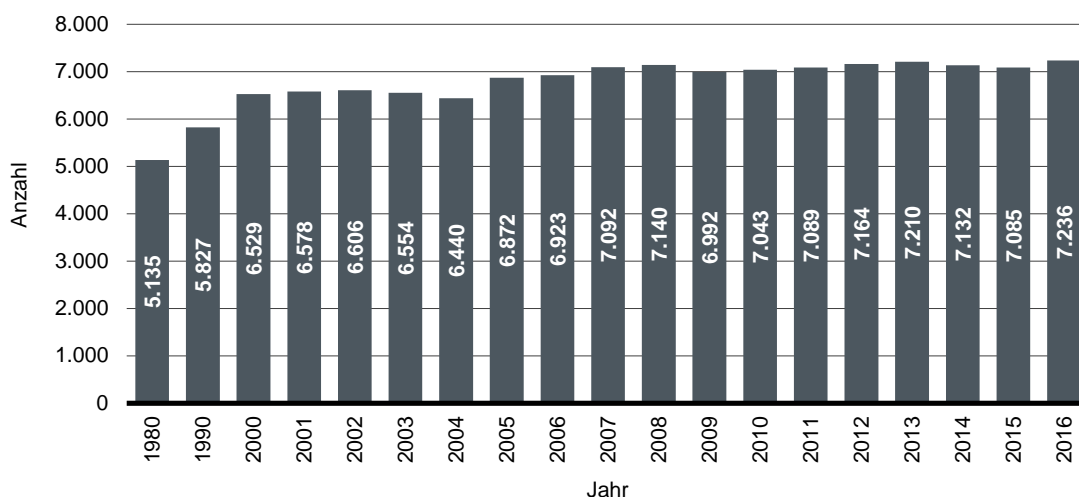

538. Unternehmensinsolvenzen

Jahr	davon				
	insgesamt	eröffnet		mangels Masse abgewiesen	
		absolut	in %	absolut	in %
1987	76	16	21,1	60	78,9
1988	56	10	17,9	46	82,1
1989	58	11	19,0	47	81,0
1990	65	16	24,6	49	75,4
1991	46	6	13,0	40	87,0
1992	52	4	7,7	48	92,3
1993	89	9	10,1	80	89,9
1994	83	14	16,9	69	83,1
1995	120	23	19,2	97	80,8
1996	83	16	19,3	67	80,7
1997	93	19	20,4	74	79,6
1998	87	26	29,9	61	70,1
1999	69	37	53,6	32	46,4
2000	57	32	56,1	25	43,9
2001	90	60	66,7	30	33,3
2002	138	84	60,9	54	39,1
2004	117	88	75,2	29	24,8
2005	89	73	82,0	16	18,0
2006	122	91	74,6	31	25,4
2007	63	55	87,3	8	12,7
2008	100	79	79,0	21	21,0
2009	105	85	81,0	20	19,0
2010	94	73	77,7	21	22,3
2011	96	83	86,5	13	13,5
2012	79	68	86,1	11	13,9
2013	58	45	77,6	13	22,4
2014	74	59	79,7	15	20,3
2015	38	33	86,8	5	13,2
2016	59	44	74,6	15	25,4
2017	65	45	69,2	20	30,8

Quelle: Statistisches Amt für Hamburg und Schleswig-Holstein

539. Unternehmensinsolvenzen nach Wirtschaftsbereichen

Jahr	insgesamt	davon nach Wirtschaftsbereichen						
		Verarbeitendes Gewerbe	Bau- gewerbe	Handel	Gast- gewerbe	Verkehr und Nachrichten- übermittlung	Dienst- leistungen	unbekannt
2005	89	10	19	17	9	2	31	1
2006	122	8	25	29	13	8	36	3
2007	63	3	11	16	13	2	17	1
2008	100	5	26	13	8	5	25	18
2009	105	6	18	13	11	15	26	16
2010	94	3	14	14	10	11	28	14
2011	96	5	19	22	9	9	19	13
2012	79	4	14	18	7	12	18	6
2013	58	2	13	6	5	7	16	9
2014	74	11	12	7	7	8	20	9
2015	38	-	4	3	8	2	14	7
2016	59	5	15	7	8	7	11	6
2017	65	2	14	11	4	6	21	7

Quelle: Statistisches Amt für Hamburg und Schleswig-Holstein

540. Ausgewählte Daten des Verarbeitenden Gewerbes ¹

Jahr	Betriebe ²	Be- schäftigte ²	Arbeiter- stunden	Bruttolohn- und -gehalts- summe	Umsatz		
					insgesamt		darunter im Ausland
					in 1.000	in 1.000 Euro	Anteil in %
2006	39	9.155	15.019	392.420	2.691.459	1.252.297	46,5
2007	43	9.242	15.282	404.496	2.287.966	1.429.577	62,5
2008	42	9.536	15.772	425.142	2.872.764	1.872.255	65,2
2009	38	9.079	14.917	408.363	2.864.145	2.279.643	79,6
2010	38	8.908	14.472	402.418	3.008.621	2.064.889	68,6
2011	39	8.922	14.741	424.884	2.104.412	1.374.156	65,3
2012	35	8.735	14.334	438.038	1.971.975	1.212.415	61,5
2013	36	9.187	14.852	451.363	2.335.335	1.670.509	71,5
2014	39	9.454	15.304	498.725	3.548.255	2.436.881	68,7
2015	39	9.528	14.782	542.185	2.747.041	1.698.043	61,8
2016	36	9.391	14.803	552.966	3.060.336	1.664.202	54,4
2017	38	9.725	15.272	586.189	2.926.814	1.828.015	62,5

Quelle: Statistisches Amt für Hamburg und Schleswig-Holstein

¹ nur Betriebe mit im Allgemeinen 50 und mehr Beschäftigten und monatlicher Berichtspflicht² im Jahresdurchschnitt**541. Investitionen in den Betrieben des Verarbeitenden Gewerbes**

Jahr	Betriebe ¹	Be- schäftigte	Investitionen			
			insgesamt	davon		je Be- schäftigten
				Gebäude und Grundstücke	Maschinen und Betriebs- ausstattung	
1997	100	15.383	75.088	15.620	59.468	4.881
1998	94	14.810	73.331	8.873	64.458	4.951
1999	95	14.930	80.403	6.122	74.281	5.385
2000	101	14.479	59.415	7.428	51.987	4.104
2001	96	14.222	90.843	24.930	65.913	6.388
2002	92	13.187	69.340	12.773	56.567	5.258
2003	86	11.558	45.315	7.860	37.454	3.921
2004	86	11.048	57.914	4.660	53.255	5.242
2005	81	10.457	49.175	6.474	42.699	4.702
2006	82	10.259	49.599	5.002	44.597	4.835
2007	85	10.446	61.190	2.677	58.513	5.858
2008	86	10.734	103.557	6.848	96.709	9.648
2009	79	9.828	72.365	26.737	45.628	7.363
2010	81	10.004	41.085	3.424	37.661	4.107
2011	73	9.745	51.405	9.865	41.540	5.275
2012	69	9.823	56.299	10.159	46.140	5.731
2013	73	10.368	55.135	4.887	50.248	5.318
2014	72	10.579	51.353	4.944	46.408	4.854
2015	73	10.430	73.150	20.240	52.911	7.013
2016	72	10.582	83.625	6.390	77.234	7.903

Quelle: Statistisches Amt für Hamburg und Schleswig-Holstein

¹ nur Betriebe mit im Allgemeinen 20 und mehr Beschäftigten

542. Ausgewählte Daten des Baugewerbes

Jahr	Bauhauptgewerbe am 30.06 des Jahres Ergebnisse der Ergänzungserhebung			Ausbaugewerbe am 30.06. des Jahres (Betriebe von Unternehmen mit 10 und mehr Beschäftigten)		
	Betriebe	Beschäftigte	baugewerblicher Jahresumsatz in 1.000 Euro	Betriebe	Beschäftigte	baugewerblicher Jahresumsatz in 1.000 Euro
1989	144	2.844	220.124	78	2.196	115.231
1990	151	2.880	224.472	80	2.128	135.992
1991	160	2.906	234.838	85	2.240	136.114
1992	166	2.924	240.712	82	2.146	149.802
1993	158	3.048	260.388	83	2.125	138.265
1994	154	3.064	243.958	83	2.161	160.239
1995	166	2.936	193.296	86	2.298	190.270
1996	129	2.343	157.678	90	2.305	175.267
1997	132	2.064	185.447	97	2.311	182.833
1998	131	1.891	166.094	95	2.190	154.167
1999	118	1.679	157.074	85	1.953	155.238
2000	117	1.574	130.788	83	1.878	157.911
2001	112	1.370	115.770	84	1.831	134.621
2002	108	1.263	116.497	78	1.580	117.107
2003	96	1.128	68.992	69	1.403	102.682
2004	85	801	65.844	64	1.261	99.916
2005	74	724	57.488	56	1.142	97.775
2006	77	718	62.812	55	1.106	79.967
2007	74	725	50.712	47	978	80.606
2008	65	679	48.798	46	972	90.062
2009	63	706	69.206	43	951	83.908
2010	60	665	47.877	42	957	85.689
2011	61	728	67.836	42	1.041	97.185
2012	56	752	68.467	42	1.041	95.011
2013	62	776	63.901	41	1.052	97.910
2014	53	794	83.697	41	1.069	112.213
2015	59	841	84.491	40	1.148	89.762
2016	74	870	104.993	36	1.118	200.754 ¹
2017	72	891	...	72 ¹	1827 ¹	...

Quelle: Statistisches Amt für Hamburg und Schleswig-Holstein

¹ Die Erhöhung resultiert aus einem umfangreichen Registerabgleich.

Grafik 512. Anzahl der Betriebe des Bauhaupt- und Ausbaugewerbe

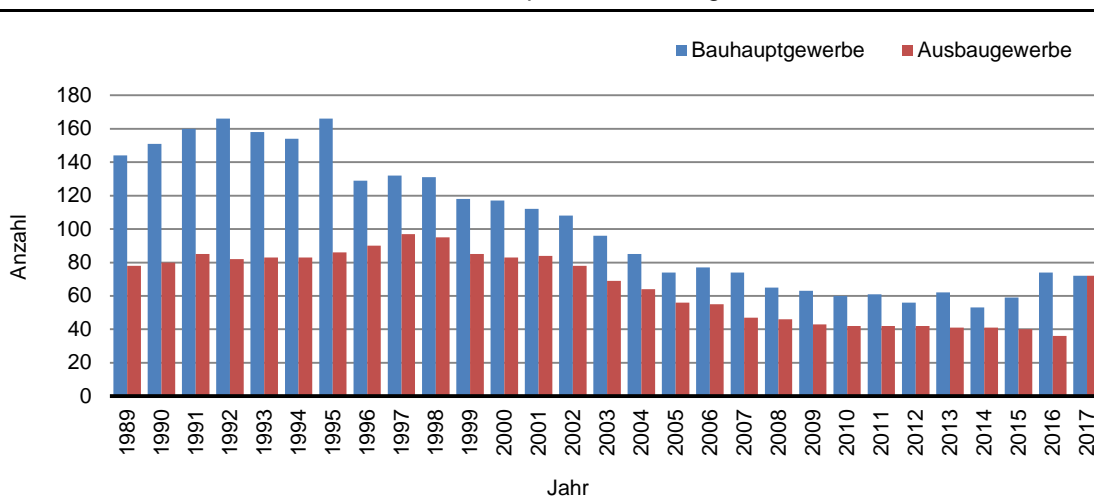

543. Baugewerblicher Umsatz von Unternehmen mit 20 und mehr Beschäftigten

Jahr	Jahresumsatz insgesamt	davon im					
		Wohnungsbau		gewerblicher und industrieller Bau ¹		öffentlicher- und Verkehrsbau	
		in 1.000 Euro	in % von 1	in 1.000 Euro	in % von 1	in 1.000 Euro	in % von 1
		1	2	3	4	5	6
1998	155.261	34.155	22,0	65.570	42,2	55.537	35,8
1999	125.185	27.124	21,7	58.195	46,5	39.866	31,8
2000	95.242	12.916	13,6	33.618	35,3	48.708	51,1
2001	74.872	9.979	13,3	32.796	43,8	32.097	42,9
2002	65.261	6.862	10,5	34.953	53,6	23.446	35,9
2003	52.953	5.592	10,6	22.203	41,9	25.158	47,5
2004	40.109	5.413	13,5	12.372	30,8	22.324	55,7
2005	31.574	4.030	12,8	13.306	42,1	14.238	45,1
2006	31.755	4.300	13,5	16.992	53,5	10.463	32,9
2007	36.154	5.158	14,3	13.016	36,0	17.980	49,7
2008	30.410	7.782	25,6	14.427	47,4	8.201	27,0
2009	50.305	17.200	34,2	25.544	50,8	7.561	15,0
2010	25.780	7.100	27,5	12.079	46,9	6.601	25,6
2011	43.793	10.281	23,5	20.978	47,9	12.534	28,6
2012	41.367	7.855	19,0	24.393	59,0	9.119	22,0
2013	41.390	10.915	26,4	23.828	57,6	6.647	16,1
2014	59.851	16.965	28,3	34.503	57,6	8.383	14,0
2015	52.481	13.804	26,3	29.652	56,5	9.024	17,2
2016	71.411	22.999	32,2	38.342	53,7	10.071	14,1
2017	68.985	17.410	25,2	40.171	58,2	11.403	16,5

Quelle: Statistisches Landesamt Schleswig-Holstein

¹ inklusive Landwirtschaftsbau**544. Die Kieler Handwerksbetriebe nach Handwerksgruppen - 2017**

Handwerksgruppe	Betriebe insgesamt	davon			
		zulassungspflichtige Handwerke		zulassungsfreie Handwerke	
		abs.	in %	abs.	in %
Bauhandwerk	359	234	65,2	125	34,8
Metallhandwerk	388	367	94,6	21	5,4
Holzhandwerk	79	51	64,6	28	35,4
Bekleidung	80	-	0,0	80	100,0
Nahrungsmittelhandwerke	39	36	92,3	3	7,7
Gesundheits-, Körperpflege-, und Reinigungshandwerke	365	239	65,5	126	34,5
Glas-, Papier- und sonstige Handwerke	102	11	10,8	91	89,2
Handwerksbetriebe insg.	1.412	938	66,4	474	33,6
zudem handwerksähnliche Gewerbebetriebe ¹	277	x	x	x	x

Quelle: Handwerkskammer Lübeck

¹ inklusive der Betriebe mit einfachen Tätigkeiten

545. Handwerksbetriebe in der Landeshauptstadt Kiel

Jahr	Betriebe insgesamt	davon		
		zulassungs- pflichtige Handwerke	zulassungs- freie Handwerke	handwerks- ähnliche Gewerbe- betriebe ¹
2001	1.516		zusammen 1.159	357
2002	1.496		zusammen 1.153	343
2003	1.495		zusammen 1.148	347
2004	1.576	1.010	235	331
2005	1.602	998	288	316
2006	1.642	996	325	321
2007	1.641	997	349	295
2008	1.651	987	373	291
2009	1.688	992	395	301
2010	1.652	976	373	303
2011	1.616	972	371	273
2012	1.663	949	436	278
2013	1.682	949	455	278
2014	1.684	952	469	263
2015	1.687	952	465	270
2016	1.694	949	474	271
2017	1.689	938	474	277

Quelle: Handwerkskammer Lübeck

¹ inklusive der Betriebe mit einfachen Tätigkeiten**546. Auszubildende im Handwerk**

Jahr	insgesamt	davon				darunter	
		männlich		weiblich		im 1. Lehrjahr	Ausländer/- innen
		abs.	in %	abs.	in %		
2001	1.395	998	71,5	397	28,5	449	77
2002	1.294	897	69,3	397	30,7	449	77
2003	1.309	937	71,6	372	28,4	413	64
2004	1.285	923	71,8	362	28,2	392	52
2005	1.277	900	70,5	377	29,5	399	50
2006	1.271	905	71,2	366	28,8	399	37
2007	1.325	915	69,1	410	30,9	475	36
2008	1.349	934	69,2	415	30,8	511	35
2009	1.373	928	67,6	445	32,4	521	53
2010	1.417	952	67,2	465	32,8	509	49
2011	1.349	900	66,7	449	33,3	479	40
2012	1.377	920	66,8	457	33,2	531	44
2013	1.339	895	66,8	444	33,2	477	47
2014	1.315	900	68,4	415	31,6	451	53
2015	1.252	878	70,1	374	29,9	459	56
2016	1.214	888	73,1	326	26,9	468	72
2017	1.231	910	73,9	321	26,1	446	116

Quelle: Handwerkskammer Lübeck

Kapitel 6: Fremdenverkehr

Erklärungen und Definitionen

Beherbergungsstätten

Beherbergungsstätten sind Einrichtungen (Hotels, Pensionen u.ä.) für die vorübergehende Beherbergung von Gästen mit zehn und mehr Betten.

Bettenauslastung

Die Bettenauslastung ist das Verhältnis der tatsächlichen Übernachtungen zu den möglichen Übernachtungen innerhalb des Berichtszeitraums (hier: binnen eines Jahres).

Durchschnittlicher Aufenthalt

Die durchschnittliche Aufenthaltsdauer in Tagen gibt das Verhältnis von Gästen zu den Übernachtungen in Tagen an.
(Übernachtungen/Gäste)

601. Gäste und Übernachtungen

Zeitraum ¹	Gäste/Ankünfte ²	Übernachtungen ²	durchschnittliche Aufenthaltsdauer in Tagen
Sommerhalbjahr 1991	122.883	254.522	2,07
Winterhalbjahr 1991/92	90.016	181.349	2,01
Sommerhalbjahr 1992	116.379	253.281	2,18
Winterhalbjahr 1992/93	78.838	158.918	2,02
Sommerhalbjahr 1993	110.619	236.326	2,14
Winterhalbjahr 1993/94	75.409	159.882	2,12
Sommerhalbjahr 1994	112.358	239.034	2,13
Winterhalbjahr 1994/95	78.842	176.584	2,24
Sommerhalbjahr 1995	116.638	255.216	2,19
Winterhalbjahr 1995/96	82.325	173.438	2,11
Sommerhalbjahr 1996	115.688	239.727	2,07
Winterhalbjahr 1996/97	83.858	159.837	1,91
Sommerhalbjahr 1997	121.593	236.839	1,95
Winterhalbjahr 1997/98	87.329	164.462	1,88
Sommerhalbjahr 1998	122.024	237.800	1,95
Winterhalbjahr 1998/99	87.092	157.255	1,81
Sommerhalbjahr 1999	121.806	232.623	1,91
Winterhalbjahr 1999/2000	92.012	162.664	1,77
Sommerhalbjahr 2000	127.159	247.603	1,95
Winterhalbjahr 2000/2001	91.383	170.499	1,87
Sommerhalbjahr 2001	132.011	250.058	1,89
Winterhalbjahr 2001/2002	94.376	172.083	1,82
Sommerhalbjahr 2002	130.211	248.723	1,91
Winterhalbjahr 2002/2003	91.230	167.402	1,83
Sommerhalbjahr 2003	132.592	260.399	1,96
Winterhalbjahr 2003/2004	88.636	171.878	1,94
Sommerhalbjahr 2004	128.829	256.136	1,99
Winterhalbjahr 2004/2005	88.352	165.605	1,87
Sommerhalbjahr 2005	147.214	296.234	2,01
Winterhalbjahr 2005/2006	90.977	173.557	1,91
Sommerhalbjahr 2006	149.661	296.570	1,98
Winterhalbjahr 2006/2007	101.985	194.161	1,90
Sommerhalbjahr 2007	150.391	287.538	1,91
Winterhalbjahr 2007/2008	103.413	195.186	1,89
Sommerhalbjahr 2008	155.195	303.210	1,95
Winterhalbjahr 2008/2009	91.934	184.459	2,01
Sommerhalbjahr 2009	157.999	304.736	1,93
Winterhalbjahr 2009/2010	100.476	186.844	1,86
Sommerhalbjahr 2010	169.323	328.434	1,94
Winterhalbjahr 2010/2011	109.241	209.573	1,92
Sommerhalbjahr 2011	185.648	350.090	1,89
Winterhalbjahr 2011/2012	112.498	216.579	1,93
Sommerhalbjahr 2012	187.665	357.911	1,91
Winterhalbjahr 2012/2013	115.804	226.757	1,96
Sommerhalbjahr 2013	191.442	380.578	1,99
Winterhalbjahr 2013/2014	126.106	256.328	2,03
Sommerhalbjahr 2014	197.935	387.917	1,96
Winterhalbjahr 2014/2015	131.496	267.804	2,04
Sommerhalbjahr 2015	207.055	407.366	1,97
Winterhalbjahr 2015/2016	136.701	265.111	1,94
Sommerhalbjahr 2016	215.271	405.897	1,89
Winterhalbjahr 2015/2016	136.701	265.111	1,95
Sommerhalbjahr 2016	215.271	405.897	1,90
Winterhalbjahr 2016/2017	140.382	277.684	1,99
Sommerhalbjahr 2017	214.514	432.753	2,01

Quelle: Statistisches Amt für Hamburg und Schleswig-Holstein

¹ Sommerhalbjahr vom 01.05. - 31.10., Winterhalbjahr vom 01.11. - 30.04² bis 2011 in Beherbergungsstätten mit 9 und mehr Betten, seit 2012 mit 10 und mehr Betten

602. Gäste und Übernachtungen nach Herkunft ¹

Jahr	insgesamt		davon aus							
			Deutschland				Ausland			
	Ankünfte	Über- nachtungen	Ankünfte	Über- nachtungen		Ankünfte	Über- nachtungen			
	absolut		absolut	in % von 1	absolut	in % von 2	absolut	in % von 1	absolut	in % von 2
1	2	3	4	5	6	7	8	9	10	
1989	195.617	420.357	149.032	76,2	314.688	74,9	46.585	23,8	105.669	25,1
1990	202.376	422.564	151.133	74,7	317.585	75,2	51.243	25,3	104.979	24,8
1991	212.899	435.871	156.555	73,5	325.014	74,6	56.344	26,5	110.857	25,4
1992	195.217	412.199	152.008	77,9	327.185	79,4	43.209	22,1	85.014	20,6
1993	186.028	396.208	145.866	78,4	309.802	78,2	40.162	21,6	86.406	21,8
1994	191.200	415.618	150.444	78,7	335.032	80,6	40.756	21,3	80.586	19,4
1995	198.963	428.654	157.017	78,9	350.379	81,7	41.946	21,1	78.275	18,3
1996	196.157	413.265	158.733	80,9	338.088	81,8	37.424	19,1	75.177	18,2
1997	207.760	394.381	160.057	77,0	318.371	80,7	47.703	23,0	76.010	19,3
1998	211.055	400.419	161.886	76,7	315.525	78,8	49.169	23,3	84.894	21,2
1999	208.408	391.321	164.343	78,9	314.035	80,2	44.065	21,1	77.286	19,8
2000	219.539	413.956	171.141	78,0	330.053	79,7	48.398	22,0	83.903	20,3
2001	225.226	423.199	173.673	77,1	333.873	78,9	51.553	22,9	89.326	21,1
2002	222.766	418.587	172.227	77,3	333.253	79,6	50.539	22,7	85.334	20,4
2003	226.591	431.109	177.828	78,5	342.651	79,5	48.763	21,5	88.458	20,5
2004	213.866	424.026	172.189	80,5	343.695	81,1	41.677	19,5	80.331	18,9
2005	235.328	457.744	194.443	82,6	383.301	83,7	40.885	17,4	74.443	16,3
2006	243.204	476.113	200.516	82,4	395.625	83,1	42.688	17,6	80.488	16,9
2007	252.785	480.216	202.371	80,1	385.926	80,4	50.414	19,9	94.290	19,6
2008	255.474	497.475	204.676	80,1	395.207	79,4	50.798	19,9	102.268	20,6
2009	252.449	487.878	208.456	82,6	403.248	82,7	43.993	17,4	84.630	17,3
2010	272.288	521.914	220.680	81,0	423.753	81,2	51.608	19,0	98.161	18,8
2011	296.344	563.960	243.630	82,2	463.791	82,2	52.714	17,8	100.169	17,8
2012	304.074	581.157	246.360	81,0	469.861	80,8	57.714	19,0	111.296	19,2
2013	307.270	608.551	244.400	79,5	474.349	77,9	62.870	20,5	134.202	22,1
2014	328.786	652.875	260.652	79,3	500.750	76,7	68.134	20,7	152.125	23,3
2015	339.538	674.980	268.617	79,1	514.857	76,3	70.921	20,9	160.123	23,7
2016	353.102	668.141	285.598	80,9	527.308	78,9	67.504	19,1	140.833	21,1
2017	357.376	727.034	289.839	81,1	574.058	79,0	67.537	18,9	152.976	21,0

Quelle: Statistisches Amt für Hamburg und Schleswig-Holstein

¹ bis 2011 in Beherbergungsstätten mit 9 und mehr Betten, seit 2012 mit 10 und mehr Betten

Grafik 601. Anzahl der Ankünfte im Fremdenverkehr

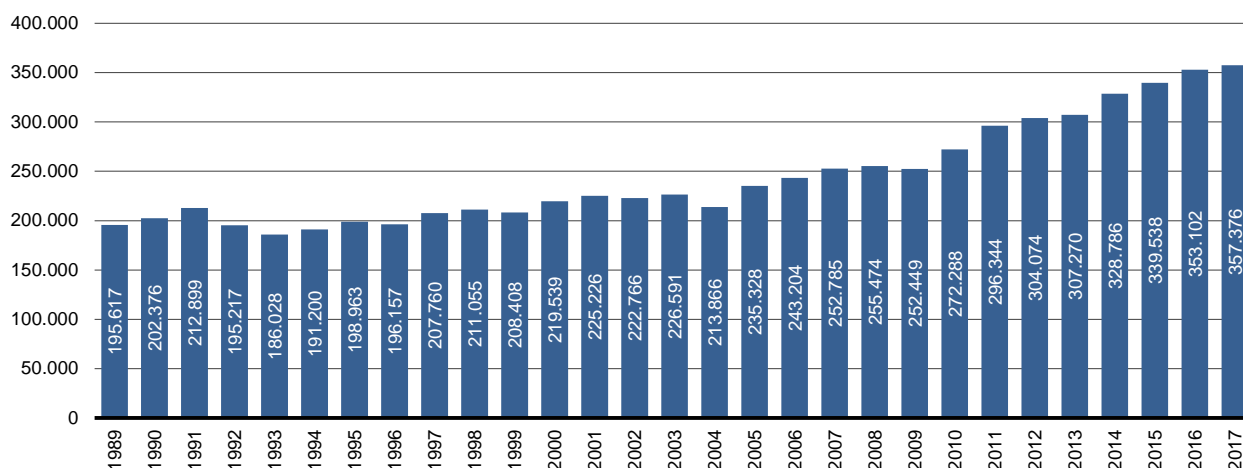

603. Ankünfte, Übernachtungen und Aufenthaltsdauer der Gäste nach Monat und Jahr ¹

Jahr	Monat	Ankünfte		Übernachtungen		durchschnittliche Aufenthaltsdauer in Tagen
		insgesamt	Veränderung	insgesamt	Veränderung	
			zum Vorjahresmonat		zum Vorjahresmonat	
absolut	in %	absolut	in %			
2014	Januar	16.276	10,1	32.835	17,6	2,02
	Februar	19.724	20,5	40.129	23,1	2,03
	März	21.307	10,4	46.487	12,7	2,18
	April	24.572	12,7	51.705	22,9	2,10
	Mai	32.832	3,6	65.484	8,1	1,99
	Juni	34.689	3,4	68.883	3,5	1,99
	Juli	36.579	6,2	72.513	6,1	1,98
	August	38.421	0,0	76.472	3,1	1,99
	September	30.054	1,6	57.115	-4,0	1,90
	Oktober	27.347	12,3	53.110	3,2	1,94
	November	25.188	12,2	48.336	7,5	1,92
	Dezember	23.228	11,5	44.855	16,2	1,93
2015	Januar	16.604	2,0	33.376	1,6	2,01
	Februar	19.514	-1,1	40.958	2,1	2,10
	März	23.227	9,0	51.435	10,6	2,21
	April	23.735	-3,4	48.844	-5,5	2,06
	Mai	32.574	-0,8	64.598	-1,4	1,98
	Juni	35.555	2,5	71.070	3,2	2,00
	Juli	41.030	12,2	78.622	8,4	1,92
	August	38.934	1,3	76.009	-0,6	1,95
	September	31.018	3,2	62.303	9,1	2,01
	Oktober	27.944	2,2	54.764	3,1	1,96
	November	25.383	0,8	48.736	0,8	1,92
	Dezember	24.510	5,5	45.711	1,9	1,86
2016	Januar	16.905	1,8	34.647	3,8	2,05
	Februar	21.862	12,0	40.406	-1,3	1,85
	März	22.764	-2,0	46.846	-8,9	2,06
	April	25.277	6,5	48.765	-0,2	1,93
	Mai	32.164	-1,3	60.357	-6,6	1,88
	Juni	35.449	-0,3	68.233	-4,0	1,92
	Juli	45.491	10,9	79.893	1,6	1,76
	August	39.295	0,9	75.606	-0,5	1,92
	September	34.198	10,3	64.834	4,1	1,90
	Oktober	28.674	2,6	56.974	4,0	1,99
	November	25.745	1,4	47.601	-2,3	1,85
	Dezember	25.376	3,5	46.315	1,3	1,83
2017	Januar	17.835	1,8	35.192	3,8	1,97
	Februar	20.708	12,0	40.392	-1,3	1,95
	März	24.786	-2,0	54.481	-8,9	2,20
	April	25.932	6,5	53.703	-0,2	2,07
	Mai	32.034	-1,3	63.650	-6,6	1,99
	Juni	37.210	-0,3	75.087	-4,0	2,02
	Juli	44.062	10,9	84.367	1,6	1,91
	August	39.048	0,9	79.222	-0,5	2,03
	September	34.818	10,3	71.119	4,1	2,04
	Oktober	27.342	2,6	59.308	4,0	2,17
	November	26.020	1,4	55.123	-2,3	2,12
	Dezember	27.471	3,5	54.083	1,3	1,97

Quelle: Statistisches Amt für Hamburg und Schleswig-Holstein - monatliche Meldungen

¹ in Beherbergungsstätten mit 10 und mehr Betten (seit 2012)

Anmerkung: Die Summe der monatlichen Werte kann aufgrund fehlender Korrekturmeldungen vom Jahresergebnis abweichen.

Grafik 602. Anzahl der Übernachtungen im Fremdenverkehr

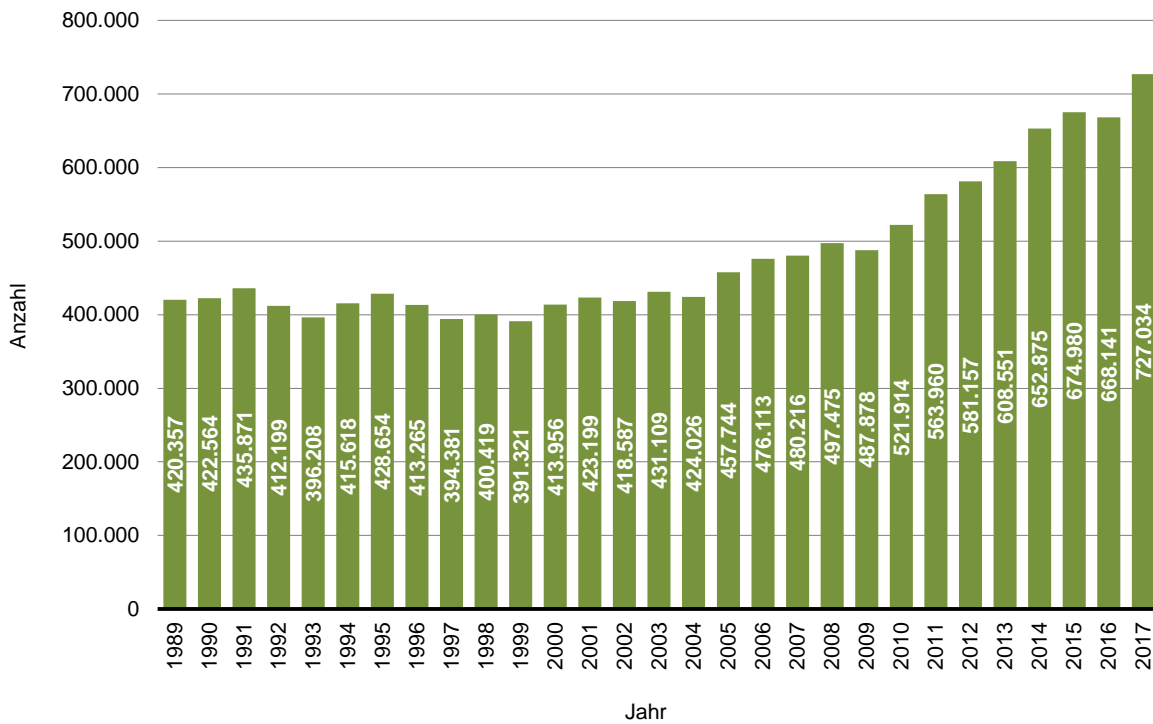

Grafik 603. Anteil der Ausländer/innen am Fremdenverkehr in Prozent

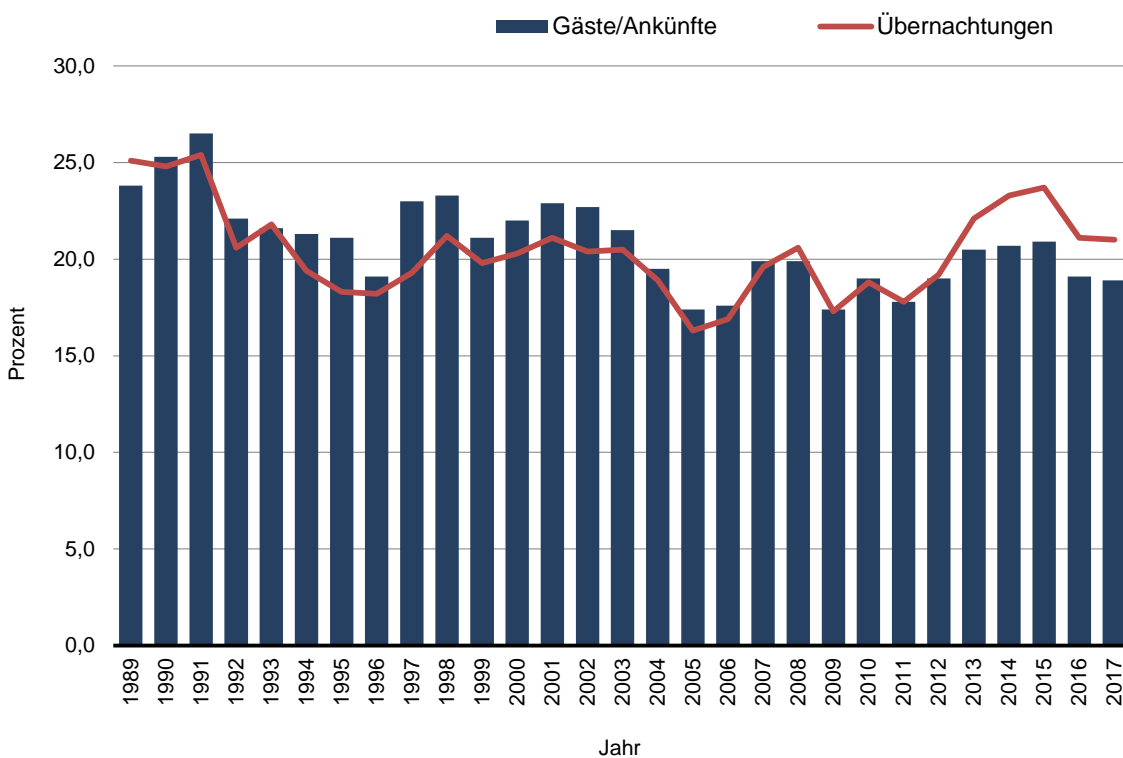

604. Gäste und Übernachtungen nach Herkunftsland ¹

Herkunftsland	2017			2016			2015		
	Ankünfte	Über- nachtungen	Aufenthalt in Tagen	Ankünfte	Über- nachtungen	Aufenthalt in Tagen	Ankünfte	Über- nachtungen	Aufenthalt in Tagen
Deutschland	289.839	574.058	1,98	285.598	527.308	1,85	268.617	514.857	1,92
Belgien	1.345	2.058	1,53	1.285	2.029	1,58	1.346	2.109	1,57
Bulgarien	199	997	5,01	117	1.372	11,73	159	506	3,18
Dänemark	19.149	32.698	1,71	19.591	33.779	1,72	19.554	33.752	1,73
Estland	113	339	3,00	154	430	2,79	140	391	2,79
Finnland	668	1.171	1,75	585	1.094	1,87	759	1.309	1,72
Frankreich	1.983	5.261	2,65	1.955	3.798	1,94	2.075	4.774	2,30
Griechenland	166	1.340	8,07	215	2.078	9,67	165	395	2,39
Großbritannien	2.296	4.925	2,15	2.556	6.889	2,70	2.450	6.545	2,67
Irland	226	416	1,84	153	272	1,78	202	331	1,64
Island	97	196	2,02	52	77	1,48	76	132	1,74
Italien	1.397	3.285	2,35	1.313	4.003	3,05	1.359	2.805	2,06
Kroatien	71	267	3,76	120	706	5,88	99	651	6,58
Lettland	130	177	1,36	185	234	1,26	236	305	1,29
Litauen	502	644	1,28	505	728	1,44	694	878	1,27
Luxemburg	301	465	1,54	358	584	1,63	284	449	1,58
Malta	44	44	1,00	41	98	2,39	14	16	1,14
Niederlande	4.128	6.327	1,53	4.215	6.723	1,60	4.538	7.993	1,76
Norwegen	8.095	11.122	1,37	8.647	12.100	1,40	9.052	12.930	1,43
Österreich	2.410	4.782	1,98	2.396	4.690	1,96	2.370	4.285	1,81
Polen	1.446	8.476	5,86	1.335	4.039	3,03	1.764	11.159	6,33
Portugal	349	10.359	29,68	258	615	2,38	274	4.667	17,03
Rumänien	481	1.308	2,72	296	1.674	5,66	277	2.224	8,03
Russland	710	2.554	3,60	527	1.706	3,24	684	2.217	3,24
Schweden	6.159	10.060	1,63	6.693	12.232	1,83	6.548	10.569	1,61
Schweiz	3.936	7.145	1,82	3.876	6.720	1,73	4.058	7.441	1,83
Slowakei	95	196	2,06	62	128	2,06	100	450	4,50
Slowenien	97	176	1,81	77	160	2,08	49	236	4,82
Spanien	954	2.084	2,18	1.150	4.325	3,76	1.115	3.702	3,32
Tschechien	356	1.238	3,48	372	565	1,52	334	834	2,50
Türkei	307	1.508	4,91	486	2.483	5,11	394	1.244	3,16
Ukraine	257	645	2,51	139	649	4,67	157	857	5,46
Ungarn	233	936	4,02	170	596	3,51	264	2.311	8,75
Zypern	13	27	2,08	35	149	4,26	24	59	2,46
europ. Ausland insg.	59.000	123.893	2,10	60.190	118.406	1,97	61.994	129.459	2,09
Südafrika	119	319	2,68	155	637	4,11	267	852	3,19
Afrika insg.	653	5.838	8,94	619	3.309	5,35	731	3.474	4,75
Arab. Golfstaaten	360	2.136	5,93	358	1.576	4,40	678	1.885	2,78
China	476	1.881	3,95	545	2.007	3,68	538	1.402	2,61
Indien	234	1.559	6,66	336	1.666	4,96	288	1.141	3,96
Israel	310	1.146	3,70	340	1.092	3,21	721	4.227	5,86
Japan	447	1.584	3,54	270	758	2,81	332	1.005	3,03
Südkorea	116	616	5,31	119	282	2,37	131	711	5,43
Taiwan	63	232	3,68	61	142	2,33	30	84	2,80
Asien insg.	2.697	12.350	4,58	2.728	9.817	3,60	3.741	15.064	4,03
Kanada	255	821	3,22	320	753	2,35	308	958	3,11
USA	2.276	5.357	2,35	1.647	4.220	2,56	1.872	4.965	2,65
Brasilien	236	544	2,31	268	465	1,74	313	858	2,74
Mittelamerika und Karibik	88	238	2,70	78	208	2,67	116	291	2,51
Amerika insg.	3.130	7.630	2,44	2.552	6.205	2,43	2.883	7.642	2,65
Australien	356	754	2,12	437	1.453	3,32	508	2.515	4,95
Neuseeland/Ozeanien	58	148	2,55	83	212	2,55	76	221	2,91
Australien insg.	414	902	2,18	532	1.698	3,19	584	2.736	4,68
ohne Angaben	1.645	2.343	1,42	883	1.398	1,58	988	1.748	1,77
Gesamtsumme	357.376	727.034	2,03	353.102	668.141	1,89	339.538	674.980	1,99

Quelle: Statistisches Amt für Hamburg und Schleswig-Holstein

¹ in Beherbergungsstätten mit 10 und mehr Betten

605. Durchschnittlicher Aufenthalt

Jahr	Gesamt	davon	
		Deutsche	Ausländer
in Tagen			
1998	1,90	1,95	1,73
1999	1,88	1,91	1,75
2000	1,89	1,93	1,73
2001	1,88	1,92	1,73
2002	1,88	1,93	1,69
2003	1,90	1,93	1,81
2004	1,98	2,00	1,93
2005	1,95	1,97	1,82
2006	1,96	1,97	1,89
2007	1,90	1,91	1,87
2008	1,95	1,93	2,01
2009	1,93	1,93	1,92
2010	1,92	1,92	1,90
2011	1,90	1,90	1,90
2012	1,91	1,91	1,93
2013	1,98	1,94	2,13
2014	1,99	1,92	2,23
2015	1,99	1,92	2,26
2016	1,89	1,84	2,09
2017	1,99	1,98	2,27

Grafik 604.
Hotelaufenthalt in Tagen

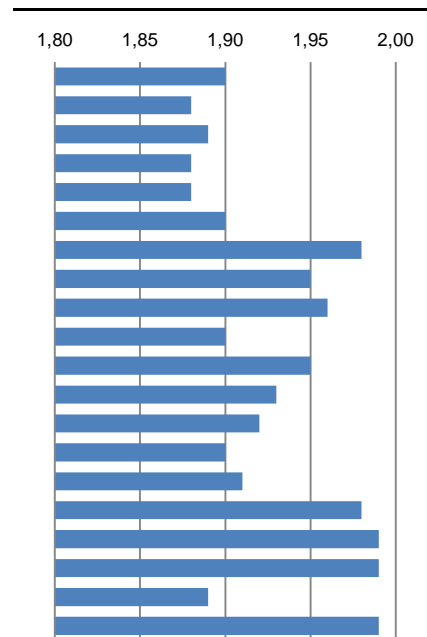

Quelle: Statistisches Amt für Hamburg und Schleswig-Holstein

606. Beherbergungskapazitäten

Jahr	Anzahl der Betriebe ¹	Anzahl der Betten	jährliche Bettenauslastung	zudem: Campingplätze
	abs.	abs.	in %	abs.
1998	39	2.873	37,3	1
1999	39	2.741	41,4	1
2000	37	2.819	41,1	1
2001	36	2.809	40,8	1
2002	38	2.844	41,5	1
2003	41	3.344	34,7	1
2004	39	3.271	38,3	1
2005	41	3.326	39,2	1
2006	41	3.408	38,6	1
2007	40	3.391	40,2	1
2008	41	3.339	40,0	2
2009	41	3.520	40,6	2
2010	49	4.019	38,4	2
2011	50	4.101	38,8	2
2012	48	4.157	40,1	2
2013	47	4.171	42,9	2
2014	48	4.199	44,0	2
2015	47	4.189	44,1	2
2016	45	4.290	46,4	2
2017	45	4.429	45,0	2

Grafik 605.
Hotelbettenauslastung in %

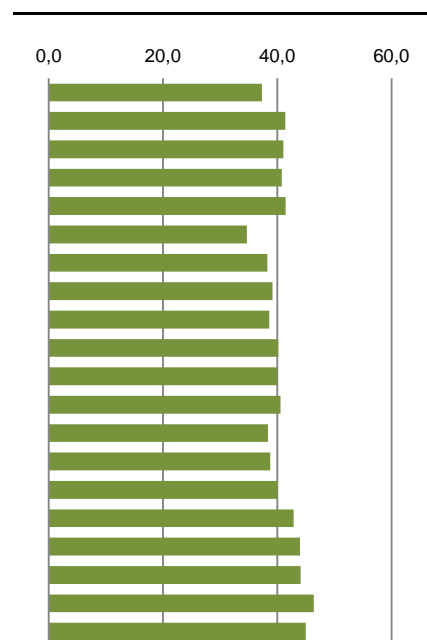

Quelle: Statistisches Amt für Hamburg und Schleswig-Holstein

¹ bis 2011 in Beherbergungsstätten mit 9 und mehr Betten, seit 2012 mit 10 und mehr Betten, Stand: 01.07. des Jahres

Kapitel 7: Hafen und Verkehr

Erklärungen und Definitionen

Bruttoreaumzahl (BRZ) / Nettoreaumzahl (NRZ)

Die Bruttoreaumzahl (BRZ) ist eine Maßeinheit, die zur Vermessung von Schiffen verwendet wird. Die Bruttoreaumzahl wird bei Schiffen ab einer Länge von 24 m verwendet und ersetzt die früher verwendete Maßeinheit Bruttoregistertonne. Die BRZ ist wie die Nettoreaumzahl (NRZ) eine dimensionslose Vergleichszahl.

Fahrzeugbestand

Seit 2008 die tatsächlich zugelassenen Fahrzeuge mit einem amtlichen Kennzeichen.

Güterumschlag

Das Gewicht der beförderten Güter als Bruttogewicht, ohne etwaig verwendete Container oder sonstige Ladehilfsmittel.

Flugbewegungen

Anzahl der Starts und Landungen von Flugzeugen oder Hubschraubern.

Wagenkilometer

Zahl der Kilometer, die Fahrzeuge im Einsatz für die Personenbeförderung zurückgelegt haben.

701. Güterumschlag nach Verkehrsart im Kieler Hafen in 1.000 to.

Güterumschlag in 1.000 to.	Jahr								
	2000	2005	2010	2012	2013	2014	2015	2016	2017
Güterumschlag gesamt									
insgesamt	4.923,1	4.738,2	5.798,1	6.310,7	6.323,0	6.426,8	6.155,0	6.479,7	7.407,3
dav. Einfuhr	2.764,0	2.760,4	3.335,9	3.523,4	3.431,5	3.693,2	3.498,0	3.824,8	4.620,0
dav. Ausfuhr	2.159,1	1.977,8	2.462,2	2.787,3	2.891,5	2.733,6	2.657,0	2.654,9	2.787,3
darunter									
Auslandsverkehr									
insgesamt	4.545,9	4.464,3	5.510,0	5.987,6	5.828,6	6.099,9	5.823,7	6.142,5	6.951,5
dav. Einfuhr	2.455,4	2.544,9	3.126,8	3.283,5	3.084,0	3.429,1	3.229,0	3.536,5	4.228,9
dav. Ausfuhr	2.090,5	1.919,4	2.383,2	2.704,1	2.744,6	2.670,8	2.594,7	2.606,0	2.722,6
Küstenverkehr									
insgesamt	52,9	51,9	37,8	37,1	99,0	154,1	16,7	104,1	42.948,0
dav. Einfuhr	48,4	50,4	27,0	23,2	89,6	151,3	10,2	95,5	37.320,0
dav. Ausfuhr	4,5	1,4	10,8	13,9	9,4	2,8	6,5	8,6	5.628,0
Binnenverkehr									
insgesamt	324,3	222,0	250,4	285,9	395,5	172,9	314,6	233,1	412.890,0
dav. Einfuhr	260,2	165,0	182,2	216,6	257,9	112,9	258,8	192,9	353.772,0
dav. Ausfuhr	64,1	57,0	68,2	69,3	137,6	60,0	55,8	40,2	59.118,0
darunter									
Massengut									
insgesamt	1.277,4	1.364,7	1.434,3	1.183,0	1.190,3	1.295,7	1.174,3	993,4	1.232,2
dav. Einfuhr	799,8	1.128,3	1.143,4	1.043,6	895,9	1.072,5	962,1	905,4	1.108,7
dav. Ausfuhr	477,5	236,4	290,9	139,4	294,4	223,2	212,2	88,0	123,5
Sack- und Stückgut									
insgesamt	215,1	78,9	158,0	101,6	37,1	41,3	24,8	13,7	31,5
dav. Einfuhr	167,8	55,3	121,2	78,7	24,7	29,1	5,7	1,0	3,3
dav. Ausfuhr	47,3	23,6	36,8	22,9	12,4	12,2	19,1	12,7	28,2
Fährverkehr									
insgesamt	3.430,7	3.294,5	4.205,9	5.028,1	5.095,7	5.089,8	4.955,9	5.472,6	6.143,7
dav. Einfuhr	1.796,4	1.576,8	2.071,3	2.401,1	2.511,0	2.591,6	2.530,2	2.918,4	3.508,0
dav. Ausfuhr	1.634,2	1.717,7	2.134,6	2.627,0	2.584,7	2.498,2	2.425,7	2.554,2	2.635,7

Quelle: Seehafen Kiel GmbH & Co. KG

Grafik 701. Güterumschlag im Kieler Hafen in 1.000 to.

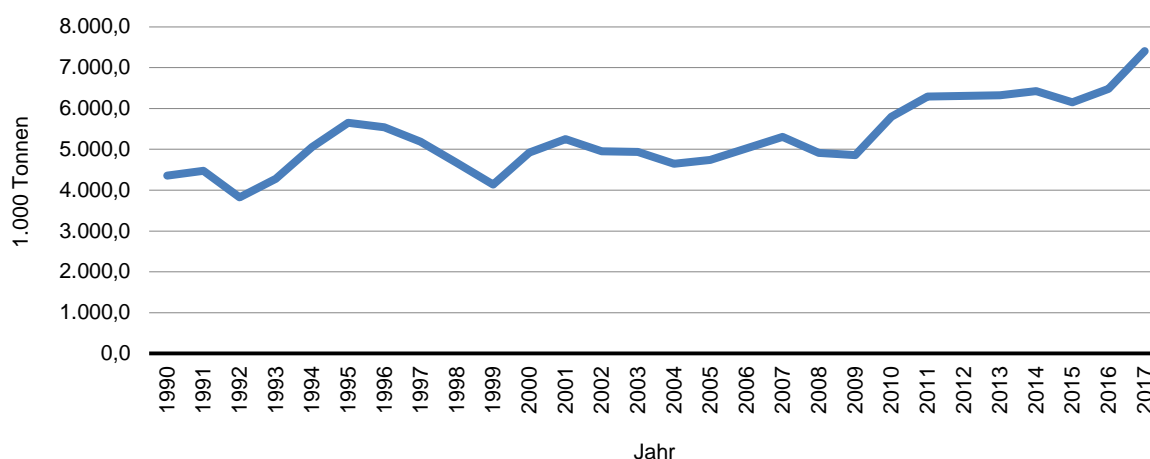

702. Fährverkehr im Kieler Hafen

Merkmal	Jahr								
	2000	2005	2010	2012	2013	2014	2015	2016	2017
Passagiere									
insgesamt	1.046.908	1.344.744	1.551.510	1.568.664	1.576.718	1.623.741	1.557.343	1.599.375	1.603.483
dav. Eingang	518.390	670.912	775.832	789.098	794.028	821.856	783.222	805.349	811.958
dav. Ausgang	528.518	673.832	775.678	779.566	782.690	801.885	774.121	794.026	791.525
Passagier-PKW									
insgesamt	188.157	172.614	173.910	191.998	193.459	185.410	181.025	179.244	188.703
dav. Eingang	90.784	85.367	87.337	96.313	96.181	94.445	91.453	90.275	95.188
dav. Ausgang	97.373	87.247	86.573	95.685	97.278	90.965	89.572	88.969	93.515
PKW-Anhänger									
insgesamt	5.358	5.716	8.090	7.432	6.899	7.560	8.559	8.325	8.386
dav. Eingang	2.456	2.585	3.822	3.437	3.269	3.705	4.577	4.278	4.138
dav. Ausgang	2.902	3.131	4.268	3.995	3.630	3.855	3.982	4.047	4.248
Omnibusse									
insgesamt	4.551	4.783	3.967	7.742	8.003	7.914	8.184	8.680	8.849
dav. Eingang	2.053	1.927	1.874	3.498	3.621	3.678	3.904	4.108	4.327
dav. Ausgang	2.498	2.856	2.093	4.244	4.382	4.236	4.280	4.572	4.522
Lastkraftwagen									
insgesamt	75.840	69.267	80.180	85.741	82.643	88.379	92.976	100.385	98.978
dav. Eingang	37.658	37.311	44.351	46.028	46.537	49.390	51.408	55.733	55.142
dav. Ausgang	38.182	31.956	35.829	39.713	36.106	38.989	41.568	44.652	43.836
LKW-Anhänger/Trailer									
insgesamt	57.576	75.779	109.434	94.494	83.651	78.504	73.946	76.097	84.889
dav. Eingang	26.865	39.022	55.773	44.203	38.933	37.907	36.460	36.903	40.203
dav. Ausgang	30.711	36.757	53.661	50.291	44.718	40.597	37.486	39.194	44.686
Motorräder									
insgesamt	4.071	7.652	4.294	5.506	5.410	6.014	6.154	6.307	6.449
dav. Eingang	1.849	3.820	2.252	2.795	2.799	3.173	3.034	3.255	3.241
dav. Ausgang	2.222	3.832	2.042	2.711	2.611	2.841	3.120	3.052	3.208
Im- u. Exportfahrzeuge									
insgesamt	47.788	22.691	25.109	28.624	26.695	22.300	26.149	29.670	33.242
dav. Eingang	2.460	615	2.097	3.738	3.983	3.329	8.189	9.761	12.498
dav. Ausgang	45.328	22.076	23.012	24.886	22.712	18.971	17.960	19.909	20.744
Stückgut									
insgesamt	2.070.652	1.931.046	2.394.853	2.957.143	2.990.508	3.020.065	2.961.221	3.094.301	4.009.412
dav. Eingang	1.159.055	899.236	1.136.638	1.373.387	1.441.562	1.526.855	1.509.585	1.576.856	2.416.182
dav. Ausgang	911.597	1.031.810	1.258.215	1.583.756	1.548.946	1.493.210	1.451.636	1.517.445	1.593.230
Container in TEU									
insgesamt	9.393	13.314	15.048	27.706	29.406	25.845	23.439	24.347	25.867
dav. Eingang	4.587	6.152	7.826	13.667	14.438	12.854	11.683	12.316	13.242
dav. Ausgang	4.806	7.162	7.222	14.039	14.968	12.991	11.756	12.031	12.625

Quelle: Seehafen Kiel GmbH & Co. KG

703. Schiffsverkehr im Kieler Hafen - Anzahl der Schiffe und Kapazitäten in Nettoraumzahl

Anzahl Schiffe/ Nettoraumzahl (NRZ)	Jahr								
	2000	2005	2010	2012	2013	2014	2015	2016	2017
Schiffe									
insgesamt	4.416	3.527	3.575	3.431	3.312	3.240	2.956	3.039	3.379
dav. Ankunft	2.209	1.768	1.792	1.718	1.656	1.620	1.478	1.519	1.689
dav. Abgang	2.207	1.759	1.783	1.713	1.656	1.620	1.478	1.520	1.690
davon									
Auslandsverkehr									
insgesamt	3.776	3.099	3.128	3.119	2.858	2.815	2.695	2.803	2.891
dav. Ankunft	1.916	1.561	1.578	1.566	1.429	1.407	1.348	1.401	1.445
dav. Abgang	1.860	1.538	1.550	1.553	1.429	1.408	1.347	1.402	1.446
Küstenverkehr									
insgesamt	252	152	191	111	152	89	85	116	208
dav. Ankunft	102	77	85	52	76	45	42	58	104
dav. Abgang	150	75	106	59	76	44	43	58	104
Binnenverkehr									
insgesamt	388	276	256	199	302	336	176	120	280
dav. Ankunft	191	130	129	99	151	168	88	60	140
dav. Abgang	197	146	127	100	151	168	88	60	140
Kapazität in Nettoraumzahl (NRZ) 1									
insgesamt	37.478,7	46.447,8	66.799,6	71.242,6	71.616,2	69.951,0	69.383,8	74.196,6	75.438,7
dav. Ankunft	18.730,2	23.242,5	33.401,7	35.621,7	35.808,1	34.984,2	34.690,1	37.097,9	37.718,5
dav. Abgang	18.748,5	23.205,4	33.397,9	35.620,9	35.808,1	34.966,8	34.693,7	37.098,7	37.720,2
davon									
Auslandsverkehr									
insgesamt	36.759,4	46.019,1	66.044,6	70.582,8	70.541,4	68.995,1	68.809,2	73.399,7	74.971,4
dav. Ankunft	18.527,7	23.053,7	32.964,7	35.297,9	35.270,7	34.506,0	34.403,1	36.699,5	37.484,9
dav. Abgang	18.231,7	22.965,5	33.079,9	35.284,9	35.270,7	34.489,1	34.406,1	36.700,2	37.486,5
Küstenverkehr									
insgesamt	460,6	155,9	440,7	530,9	899,4	431,5	376,4	451,6	91,2
dav. Ankunft	75,5	71,1	281,7	259,4	449,7	216,0	187,9	225,8	45,6
dav. Abgang	385,1	84,9	159,0	271,5	449,7	215,5	188,5	225,8	45,6
Binnenverkehr									
insgesamt	258,7	272,8	314,2	128,9	175,4	524,4	198,2	345,4	376,0
dav. Ankunft	126,9	117,7	155,3	64,4	87,7	262,2	99,1	172,7	188,0
dav. Abgang	131,7	155,0	158,9	64,5	87,7	262,2	99,1	172,7	188,0

Quelle: Seehafen Kiel GmbH & Co. KG

¹ bis 1995 in Nettoregistertonnen (NRT)

704. Passagieraufkommen im Kieler Hafen

Jahr	Passagiere insgesamt	davon						nachrichtlich Anzahl der eingelaufenen Kreuzfahrtschiffe
		Passagiere im Fährverkehr		Passagiere im Ausflugsverkehr		Kreuzfahrtpassagiere		
		absolut	in %	absolut	in %	absolut	in %	
1989	2.085.975	1.650.365	79,1	435.610	20,9	.	.	.
1990	2.218.699	1.758.481	79,3	442.190	19,9	18.028	0,8	32
1991	2.241.673	1.800.188	80,3	417.326	18,6	24.159	1,1	41
1992	2.286.657	1.880.993	82,3	388.744	17,0	16.920	0,7	25
1993	2.244.308	1.913.524	85,3	297.462	13,3	33.322	1,5	48
1994	2.310.185	2.002.954	86,7	262.831	11,4	44.400	1,9	66
1995	2.276.868	1.968.469	86,5	271.751	11,9	36.648	1,6	59
1996	2.130.943	1.869.800	87,7	240.107	11,3	21.036	1,0	36
1997	2.181.097	1.909.560	87,6	251.553	11,5	19.984	0,9	33
1998	2.117.957	1.829.412	86,4	238.262	11,2	50.283	2,4	58
1999 ¹	1.395.396	1.188.057	85,1	166.947	12,0	40.392	2,9	48
2000	1.148.401	1.046.908	91,2	53.460	4,7	48.033	4,2	47
2001	1.186.704	1.054.977	88,9	80.599	6,8	51.128	4,3	72
2002	1.223.401	1.077.367	88,1	80.094	6,5	65.940	5,4	74
2003	1.285.185	1.123.120	87,4	68.893	5,4	93.172	7,2	80
2004	1.302.711	1.099.142	84,4	74.965	5,8	128.604	9,9	95
2005	1.562.937	1.344.744	86,0	86.409	5,5	131.784	8,4	90
2006	1.557.340	1.323.307	85,0	79.785	5,1	154.248	9,9	93
2007	1.641.559	1.380.945	84,1	87.677	5,3	172.937	10,5	114
2008	1.848.920	1.536.721	83,1	90.069	4,9	222.130	12,0	125
2009	1.878.112	1.491.097	79,4	95.627	5,1	291.388	15,5	115
2010	1.974.121	1.551.510	78,6	81.074	4,1	341.537	17,3	136
2011	1.936.214	1.497.726	77,4	61.283	3,2	377.205	19,5	120
2012	1.988.520	1.568.664	78,9	71.676	3,6	348.180	17,5	137
2013	1.996.165	1.576.718	79,0	55.971	2,8	363.476	18,2	128
2014	2.035.906	1.623.741	79,8	58.115	2,9	354.050	17,4	127
2015	2.076.343	1.557.343	75,0	60.848	2,9	458.152	22,1	132
2016	2.142.211	1.599.375	74,7	57.339	2,7	485.497	22,7	147
2017	2.159.146	1.603.483	74,3	41.757	1,9	513.906	23,8	143

Quelle: Seehafen Kiel GmbH & Co. KG

¹ ab 1999 Wegfall der sogenannten Butterfahrten

Grafik 702. Passagieraufkommen im Kieler Hafen

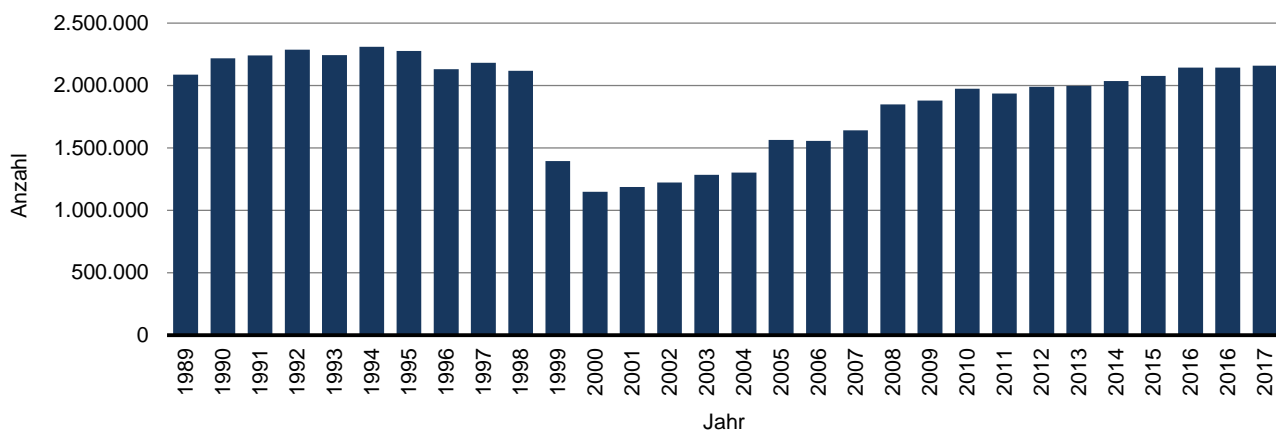

Grafik 703. Anzahl der Kreuzfahrtpassagiere

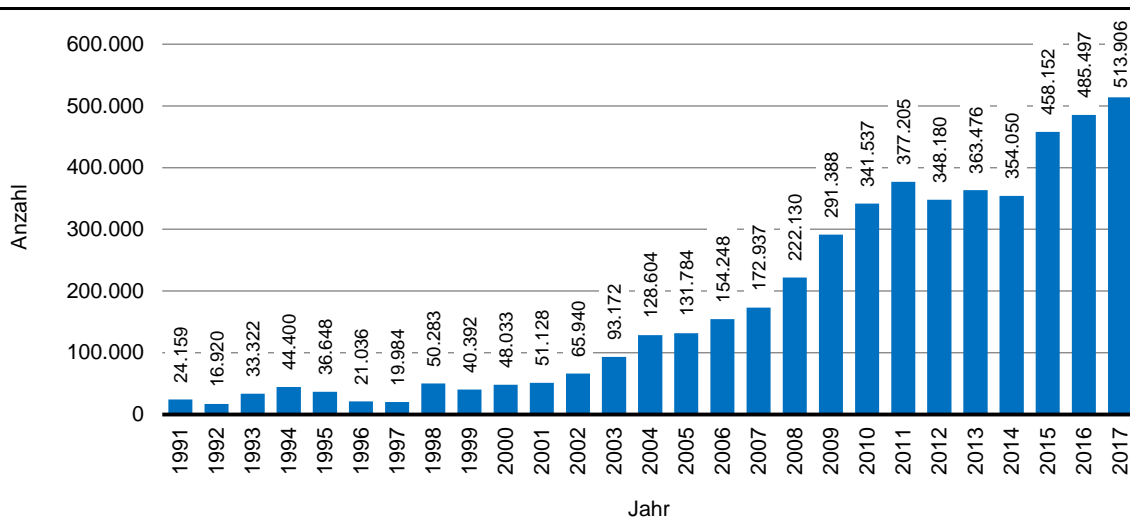

705. Passagieraufkommen im Fährverkehr nach Ziel-/Herkunftsland

Jahr	ins-gesamt	Ziel-/Herkunftsland							
		Norwegen		Schweden		Dänemark ¹		Russland/Baltikum	
		absolut	in %	absolut	in %	absolut	in %	absolut	in %
1997	1.909.560	556.398	29,1	907.359	47,5	418.995	21,9	26.808	1,4
1998	1.829.412	561.791	30,7	817.358	44,7	424.222	23,2	26.041	1,4
1999	1.188.057	517.355	43,5	532.037	44,8	117.124	9,9	21.499	1,8
2000	1.046.908	586.610	56,0	395.964	37,8	37.603	3,6	26.714	2,6
2001	1.054.977	603.225	57,2	415.764	39,4	-	-	35.988	3,4
2002	1.077.367	579.422	53,8	462.044	42,9	-	-	35.901	3,3
2003	1.123.120	566.622	50,5	467.976	41,7	51.453	4,6	37.067	3,3
2004	1.099.142	604.211	55,0	451.171	41,0	-	-	43.760	4,0
2005	1.344.744	849.802	63,2	450.450	33,5	-	-	44.492	3,3
2006	1.323.307	804.627	60,8	468.492	35,4	-	-	50.188	3,8
2007	1.380.945	851.823	61,7	472.225	34,2	-	-	56.897	4,1
2008	1.536.721	1.039.162	67,6	437.307	28,5	-	-	60.252	3,9
2009	1.491.097	1.021.238	68,5	404.239	27,1	-	-	65.620	4,4
2010	1.551.510	1.072.812	69,1	405.314	26,1	-	-	73.384	4,7
2011	1.497.726	1.091.491	72,9	319.263	21,3	-	-	86.972	5,8
2012	1.568.664	1.116.709	71,2	360.793	23,0	-	-	91.162	5,8
2013	1.576.718	1.096.013	69,5	389.896	24,7	-	-	90.809	5,8
2014	1.623.741	1.160.140	71,4	374.212	23,0	-	-	89.389	5,5
2015	1.557.343	1.094.516	70,3	382.412	24,6	-	-	80.415	5,2
2016	1.599.375	1.115.252	69,7	400.332	25,0	-	-	83.791	5,2
2017	1.602.994	1.097.025	68,4	414.635	25,9	-	-	91.334	5,7

Quelle: Seehafen Kiel GmbH & Co. KG

¹ Die Fährverbindung Kiel - Langeland wurde im Jahr 2000 eingestellt, fuhr aber kurzzeitig wieder vom 15.04. bis 03.11.2003.

706. Kieler Sporthäfen - Anzahl der Sportbootplätze

Jahr	ins-gesamt	davon im Sporthafen ... für Festlieger							zudem Gast-lieger ²
		Düstern-brook	Wik	Welling-dorf	Dietrichs-dorf	Schilk-see	Sticken-hörn	sonstige ¹	
1997	2.190	293	185	165	152	859	443	93	7.396
1998	2.190	293	185	165	152	859	443	93	7.213
1999	2.166	288	185	165	152	859	446	71	7.341
2000	2.165	288	185	165	152	857	443	75	7.377
2001	2.171	288	185	165	152	857	453	71	6.780
2002	2.174	293	184	165	152	856	453	71	7.582
2003	2.282	302	185	181	158	877	486	93	7.417
2004	2.624	314	189	162	170	1.229	469	91	6.296
2005	2.265	314	189	162	171	869	469	91	6.251
2006	2.265	314	189	162	171	869	469	91	8.022
2007	2.265	314	189	162	171	869	469	91	9.645
2008	2.268	314	189	162	171	869	469	94	9.689
2009	2.246	313	197	160	144	861	486	85	9.357
2010	2.250	313	189	162	152	869	469	96	7.035
2011	2.343	320	200	166	158	886	507	106	6.687
2012	2.321	322	198	169	150	882	499	101	6.966
2013	2.354	323	200	173	158	887	521	92	5.610
2014	2.343	328	196	166	156	886	535	76	. ²
2015	2.360	327	199	177	160	887	532	78	. ²
2016	2.389	324	196	174	161	900	533	101	. ²
2017	2.375	323	203	174	154	900	518	103	. ²

Quelle: Sporthafen Kiel GmbH

¹ Seeburg, Blücherbrücke, Reventlou und bis 2011 ehemalige Zollstege

² Die Daten werden seit 2014 von der Sporthafen Kiel GmbH nicht mehr erhoben.

Grafik 704. Kieler Sporthäfen - Anzahl der Festlieger nach Sporthäfen

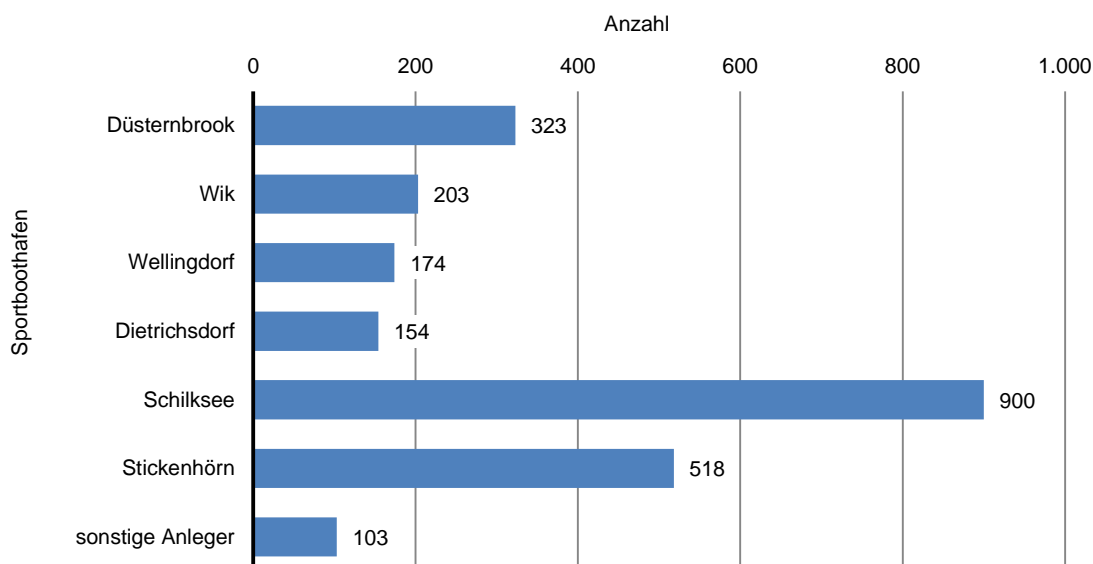

707. Schiffsverkehr auf dem Nord-Ostsee-Kanal

Jahr	Anzahl der Schiffe ¹								
	ins-gesamt	davon				davon			
		Ost-West Richtung		West-Ost Richtung		deutsche Schiffe		ausländische Schiffe	
	absolut	absolut	in %	absolut	in %	absolut	in %	absolut	in %
1990	47.763	24.196	50,7	23.567	49,3	24.804	51,9	22.959	48,1
1995	43.287	21.824	50,4	21.463	49,6	19.848	45,9	23.439	54,1
2000	38.377	19.139	49,9	19.238	50,1	17.009	44,3	21.368	55,7
2001	38.406	18.929	49,3	19.477	50,7	16.689	43,5	21.717	56,5
2002	38.562	19.156	49,7	19.406	50,3	16.163	41,9	22.399	58,1
2003	39.797	19.788	49,7	20.009	50,3	15.376	38,6	24.421	61,4
2004	41.682	20.777	49,8	20.905	50,2	14.895	35,7	26.787	64,3
2005	42.552	21.062	49,5	21.490	50,5	14.352	33,7	28.200	66,3
2006	41.472	20.628	49,7	20.844	50,3	13.439	32,4	28.033	67,6
2007	43.378	21.403	49,3	21.975	50,7	12.886	29,7	30.492	70,3
2008	42.811	21.233	49,6	21.578	50,4	11.689	27,3	31.122	72,7
2009	30.314	14.984	49,4	15.330	50,6	9.388	31,0	20.926	69,0
2010	31.933	15.537	48,7	16.396	51,3	8.668	27,1	23.265	72,9
2011	33.522	16.633	49,6	16.889	50,4	8.892	26,5	24.630	73,5
2012	34.879	17.303	49,6	17.576	50,4	8.880	25,5	25.999	74,5
2013	31.097	15.420	49,6	15.677	50,4	7.875	25,3	23.222	74,7
2014	32.589	16.192	49,7	16.397	50,3	8.766	26,9	23.823	73,1
2015	32.091	15.993	49,8	16.098	50,2	9.274	28,9	22.817	71,1
2016	29.284	14.791	50,5	14.493	49,5	8.035	27,4	21.249	72,6
2017	30.287	15.194	50,2	15.093	49,8	8.853	29,2	21.434	70,8

Quelle: Generaldirektion Wasserstraßen und Schifffahrt, Außenstelle Nord

¹ ohne Sportboote

Grafik 705. Schiffe auf dem Nord-Ostsee-Kanal

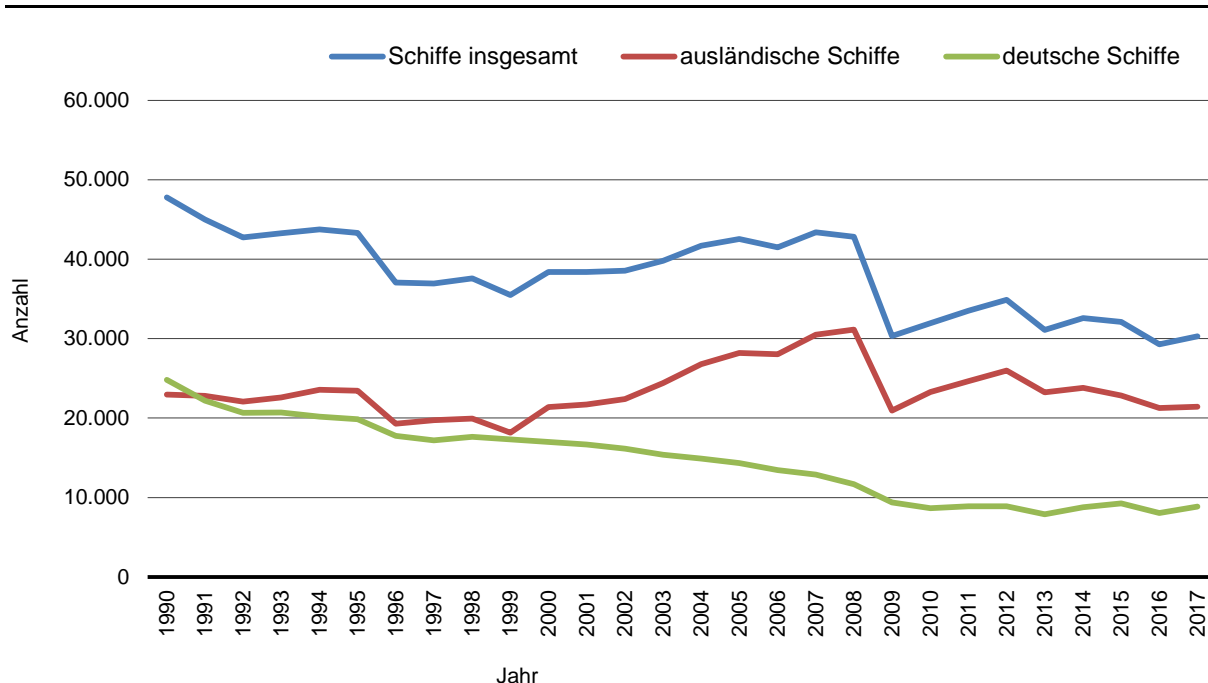

708. Schiffsverkehr auf dem Nord-Ostsee-Kanal - Bruttoreaumzahl

Jahr	Bruttoreaumzahl (BRZ) ¹								
	ins- gesamt	davon				davon			
		Ost-West Richtung		West-Ost Richtung		deutsche Schiffe		ausländische Schiffe	
	absolut	absolut	in %	absolut	in %	absolut	in %	absolut	in %
1990	82.080.851	42.547.007	51,8	39.533.844	48,2	20.847.729	25,4	61.233.122	74,6
1995	69.530.942	34.868.529	50,1	34.662.413	49,9	15.330.475	22,0	54.200.467	78,0
2000	95.083.667	47.534.130	50,0	47.549.537	50,0	25.784.529	27,1	69.299.138	72,9
2001	100.750.615	48.668.849	48,3	52.081.766	51,7	25.786.927	25,6	74.963.688	74,4
2002	103.578.354	50.776.144	49,0	52.802.210	51,0	25.078.770	24,2	78.499.584	75,8
2003	111.958.178	54.905.007	49,0	57.053.171	51,0	22.476.513	20,1	89.481.665	79,9
2004	124.888.100	61.061.995	48,9	63.826.105	51,1	22.022.339	17,6	102.865.761	82,4
2005	138.706.223	66.815.935	48,2	71.890.288	51,8	21.587.306	15,6	117.118.917	84,4
2006	149.849.714	73.373.258	49,0	76.476.456	51,0	20.675.968	13,8	129.173.746	86,2
2007	168.305.869	79.979.799	47,5	88.326.070	52,5	22.392.836	13,3	145.913.033	86,7
2008	175.159.970	84.290.229	48,1	90.869.741	51,9	20.704.817	11,8	154.455.153	88,2
2009	115.884.540	55.348.424	47,8	60.536.116	52,2	18.291.525	15,8	97.593.015	84,2
2010	133.038.209	62.697.645	47,1	70.340.564	52,9	16.620.997	12,5	116.417.212	87,5
2011	154.488.820	74.438.441	48,2	80.050.379	51,8	17.109.776	11,1	137.379.044	88,9
2012	166.134.880	79.991.161	48,1	86.143.719	51,9	14.013.058	8,4	152.121.822	91,6
2013	150.335.781	73.596.523	49,0	76.739.258	51,0	13.749.990	9,1	136.585.791	90,9
2014	155.510.620	74.845.620	48,1	80.665.000	51,9	14.823.186	9,5	140.687.434	90,5
2015	142.959.028	68.347.882	47,8	74.611.146	52,2	13.005.138	9,1	129.953.890	90,9
2016	128.481.009	63.228.364	49,2	65.252.645	50,8	10.885.102	8,5	117.595.907	91,5
2017	134.808.287	65.439.387	48,5	69.368.900	51,5	11.004.818	8,2	123.803.469	91,8

Quelle: Generaldirektion Wasserstraßen und Schifffahrt, Außenstelle Nord

¹ bis 1995 in Bruttoregistertonnen (BRT)

709. Güterverkehr auf den Nord-Ostsee-Kanal in Tonnen

Jahr	Ladung in to.								
	ins- gesamt	davon				davon			
		Ost-West Richtung		West-Ost Richtung		deutsche Schiffe		ausländische Schiffe	
	absolut	absolut	in %	absolut	in %	absolut	in %	absolut	in %
1990	61.692.623	40.868.428	66,2	20.824.195	33,8	17.600.762	28,5	44.091.861	71,5
1995	55.182.172	36.204.803	65,6	18.977.369	34,4	15.404.241	27,9	39.777.931	72,1
2000	57.857.296	37.060.619	64,1	20.796.677	35,9	16.629.529	28,7	41.227.767	71,3
2001	62.469.402	38.657.304	61,9	23.812.098	38,1	16.955.777	27,1	45.513.625	72,9
2002	64.590.359	40.343.820	62,5	24.246.539	37,5	16.643.072	25,8	47.947.287	74,2
2003	72.292.863	45.747.007	63,3	26.545.856	36,7	15.341.894	21,2	56.950.969	78,8
2004	80.638.702	51.936.081	64,4	28.702.621	35,6	14.831.833	18,4	65.806.869	81,6
2005	88.186.330	55.416.863	62,8	32.769.467	37,2	14.537.441	16,5	73.648.889	83,5
2006	95.771.040	58.243.898	60,8	37.527.142	39,2	13.858.038	14,5	81.913.002	85,5
2007	99.780.396	57.711.896	57,8	42.068.500	42,2	13.160.193	13,2	86.620.203	86,8
2008	105.863.858	60.740.697	57,4	45.123.161	42,6	11.723.934	11,1	94.139.924	88,9
2009	70.487.803	42.629.401	60,5	27.858.402	39,5	9.719.616	13,8	60.768.187	86,2
2010	83.844.488	49.430.971	59,0	34.413.517	41,0	8.793.919	10,5	75.050.569	89,5
2011	98.036.302	57.397.543	58,5	40.638.759	41,5	9.401.733	9,6	88.634.569	90,4
2012	104.028.617	62.250.994	59,8	41.777.623	40,2	7.671.832	7,4	96.356.785	92,6
2013	94.787.983	57.557.919	60,7	37.230.064	39,3	6.562.111	6,9	88.225.872	93,1
2014	99.107.545	59.678.442	60,2	39.429.103	39,8	7.042.264	7,1	92.065.281	92,9
2015	90.623.172	56.270.774	62,1	34.352.398	37,9	7.031.756	7,8	83.591.416	92,2
2016	83.737.270	51.879.662	62,0	31.857.608	38,0	6.051.413	7,2	77.685.857	92,8
2017	86.669.801	52.172.631	60,2	34.497.170	39,8	6.438.091	7,4	80.231.710	92,6

Quelle: Generaldirektion Wasserstraßen und Schifffahrt, Außenstelle Nord

710. Güterverkehr nach Güterarten auf dem Nord-Ostsee-Kanal

Güterart	Jahr						
	2011	2012	2013	2014	2015	2016	2017
	in 1.000 to.						
insgesamt	98.036,4	104.028,5	78.139,3	99.100,6	90.582,4	83.727,2	86.660,6
davon nach Güterart							
Erdöl/Derivate	15.021,7	14.941,5	12.160,9	10.947,6	12.508,7	9.316,2	9.140,8
Kohle	1.700,7	1.563,8	1.162,2	1.074,6	1.026,1	753,0	979,5
Erze	839,6	1.153,8	270,0	912,7	531,5	524,1	768,5
Holz	2.974,6	3.590,2	3.366,9	4.108,7	4.360,0	4.298,5	4.463,7
Getreide	2.771,1	3.095,3	3.989,3	3.701,0	3.283,5	2.561,0	2.756,4
Zellulose	2.042,1	1.890,0	1.918,7	2.564,9	2.120,3	1.988,8	1.749,1
Düngemittel	3.770,9	3.647,0	4.269,1	5.260,7	5.079,4	4.313,5	5.061,3
Futtermittel	1.857,5	1.874,0	1.803,3	2.034,3	2.300,9	2.176,3	2.315,9
Salz	679,6	352,3	577,9	470,3	474,2	421,9	424,4
Eisen/Stahl	6.172,6	6.460,5	5.093,7	5.074,9	5.045,9	4.014,3	4.149,7
Chemische Produkte	7.824,5	9.615,8
Andere Massengüter	5.062,6	5.073,3
Stückgüter	47.318,9	50.771,0	16.614,8	16.945,7	15.744,2	17.870,5	18.277,5
Chemikalien (flüssig) ¹	.	.	8.047,6	9.047,3	6.379,4	7.329,7	6.435,1
Chemische Stoffe (fest) ¹	.	.	408,1	1.469,3	1.537,4	1.338,1	1.622,4
Autos ²	.	.	144,6	191,7	246,7	172,6	305,7
Ballast ²	.	.	11,4	0,0	18,9	2,2	6,3
Baustoffe ²	.	.	2.896,4	2.762,3	2.646,3	2.447,5	2.459,3
Bulk ²	.	.	918,8	1.375,1	1.238,7	1.205,8	1.230,9
Container ²	.	.	28.197,2	28.767,8	23.380,7	20.510,1	21.193,5
Gas ²	.	.	1.914,3	914,8	1.302,0	1.124,1	1.674,3
Lebensmittel ²	.	.	230,8	351,0	337,9	317,8	596,3
Lebensmittel (flüssig) ²	.	.	232,1	614,5	472,6	580,4	521,8
Schiffssektionen ²	.	.	1,2	0,0	0,0	0,0	0,0
Schrott ²	.	.	524,8	511,4	547,1	460,8	528,2

Quelle: Generaldirektion Wasserstraßen und Schifffahrt, Außenstelle Nord

¹ bis 2012 unter „Chemische Produkte“ geführt

² bis 2012 unter „Andere Massengüter“ bzw. „Stückgüter“ geführt

Grafik 706. Güterverkehr auf dem Nord-Ostsee-Kanal in Tonnen

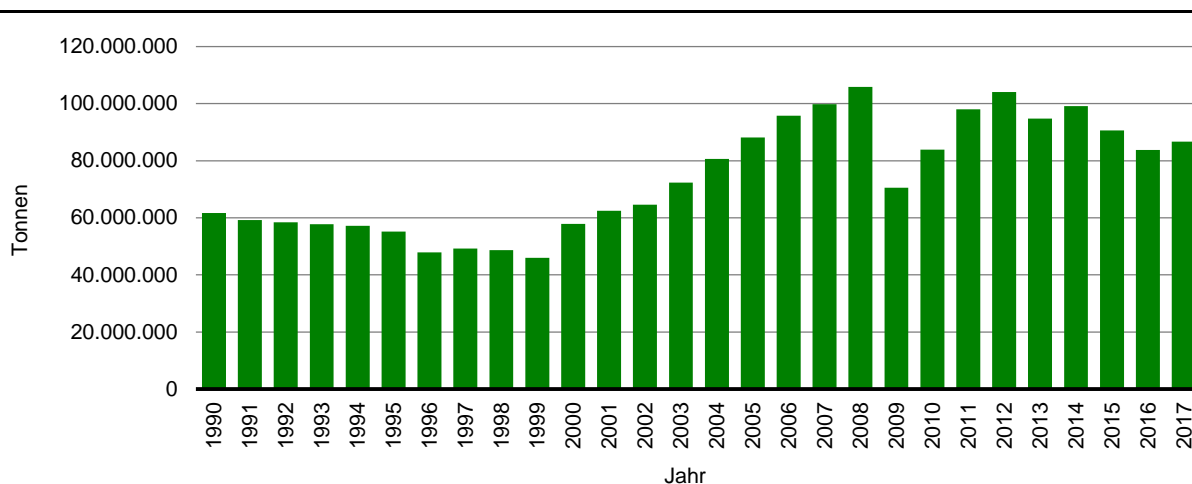

711. Kfz-Meldewesen

Merkmal		2010	2011	2012	2013	2014	2015	2016	2017
Neuzulassungen insgesamt		8.036	8.905	8.491	7.703	8.218	8.841	9.911	9.414
davon									
Personenkraftwagen	abs.	6.843	7.597	7.123	6.327	6.617	7.132	7.939	7.706
	in %	85,2	85,3	83,9	82,1	80,5	80,7	80,1	81,9
Lastkraftwagen ¹	abs.	533	622	714	624	730	872	845	847
	in %	6,6	7,0	8,4	8,1	8,9	9,9	8,5	9,0
Kraftomnibusse	abs.	32	47	29	48	48	45	62	85
	in %	0,4	0,5	0,3	0,6	0,6	0,5	0,6	0,9
Krafträder	abs.	258	240	214	231	277	337	427	279
	in %	3,2	2,7	2,5	3,0	3,4	3,8	4,3	3,0
Anhänger ²	abs.	320	340	362	410	450	419	481	453
	in %	4,0	3,8	4,3	5,3	5,5	4,7	4,9	4,8
Sonderfahrzeuge	abs.	50	59	49	63	96	36	157	44
	in %	0,6	0,7	0,6	0,8	1,2	0,4	1,6	0,5
Ummeldungen von Außerhalb									
mit Halterwechsel		13.938	14.822	15.081	15.844	16.169	16.756	16.663	16.406
ohne Halterwechsel		2.201	2.352	2.427	2.132	2.068	2.289	2.218	2.154
Umschreibungen									
innerhalb Kiel		6.210	6.734	6.811	7.205	6.693	6.908	7.254	6.737
nach Außerhalb		6.539	7.110	7.220	7.081	7.425	8.331	8.289	8.410
zudem									
Wiederzulassungen		905	994	985	1.019	996	931	896	866
Außerbetriebsetzungen		19.561	21.319	21.446	21.891	21.699	21.949	22.438	22.528

Quelle: Bürger- und Ordnungsamt der Landeshauptstadt Kiel

¹ inklusive Zugmaschinen

² inklusive Sattelanhänger und Zentralachsanhänger

Grafik 707. Kfz Neuzulassungen

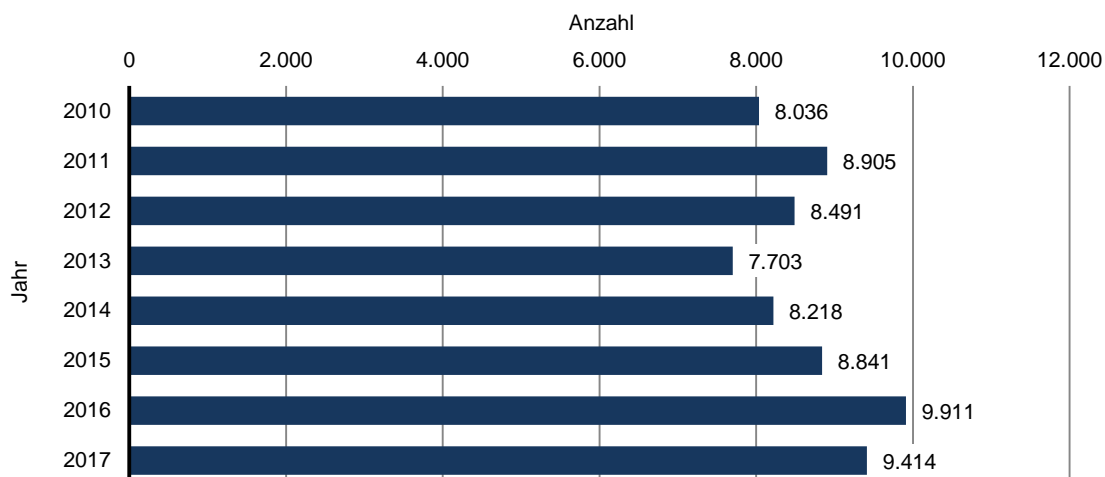

712. Kraftfahrzeuge nach Art und Nutzung

Jahr	Kraftfahrzeuge insgesamt	davon				Nutzfahrzeuge	zudem Kraftfahrzeuganhänger
		Krafträder	Personenkraftwagen				
			insgesamt	privat	gewerblich		
2007	110.196	7.183	94.561	84.820	9.741	8.452	8.423
2010	114.174	7.650	97.966	88.040	9.926	8.558	8.846
2015	122.969	8.117	105.759	93.977	11.782	9.093	10.054
2016	125.660	8.179	107.982	95.592	12.390	9.499	10.256
2017	127.006	8.193	109.050	93.970	15.080	9.763	10.553

Quelle: Kraftfahrt-Bundesamt

713. Kraftfahrzeuge nach Art und Nutzung in den Stadtteilen 2017

Stadtteil	Kraftfahrzeuge insgesamt	davon				Nutzfahrzeuge	zudem Kraftfahrzeuganhänger
		Krafträder	Personenkraftwagen				
			insgesamt	privat	gewerblich		
Altstadt	893	17	795	230	565	81	41
Vorstadt	1.436	31	1.306	391	915	99	73
Exerzierplatz	2.816	173	2.471	2.054	417	172	194
Damperhof	1.647	72	1.403	1.083	320	172	107
Brunswik	2.634	152	2.328	2.012	316	154	151
Düsternbrook	2.263	90	2.052	1.505	547	121	221
Blücherplatz	5.224	324	4.708	4.426	282	192	280
Wik	9.565	580	8.514	7.697	817	471	626
Ravensberg	5.592	312	4.693	3.688	1.005	587	573
Schreventeich	6.959	371	5.888	3.804	2.084	700	322
Südfriedhof	6.821	486	5.879	4.641	1.238	456	439
Gaarden-Ost	5.086	219	4.174	3.377	797	693	546
Gaarden-Süd/Kronsburg	5.879	429	5.002	4.251	751	448	574
Hassee	7.256	525	5.828	4.778	1.050	903	743
Hasseldieksdamm	2.601	143	1.883	1.411	472	575	376
Ellerbek	2.747	204	2.430	2.330	100	113	232
Wellingdorf	4.130	306	3.571	3.223	348	253	393
Holtenau	3.074	208	2.761	2.631	130	105	260
Pries	3.788	344	3.336	3.267	69	108	388
Friedrichsort	1.092	83	956	821	135	53	73
Neumühlen/Dietrichsdorf	5.257	399	4.644	4.497	147	214	439
Elmschenhagen	9.584	822	8.384	8.099	285	378	937
Suchsdorf	5.847	410	5.255	4.765	490	182	383
Schilksee	3.349	202	3.019	2.857	162	128	338
Mettenhof	7.412	346	6.847	6.459	388	219	348
Russee	4.956	349	4.090	3.937	153	517	415
Meimersdorf	1.971	158	1.700	1.686	14	113	184
Moorsee	1.977	137	1.401	1.094	307	439	341
Wellsee	4.745	250	3.404	2.635	769	1.091	488
Rönne	349	47	279	276	3	23	63
nicht zuzuordnen ¹	56	4	49	45	4	3	5
Kiel insgesamt	127.006	8.193	109.050	93.970	15.080	9.763	10.553

Quelle: Kraftfahrt-Bundesamt, Stichtag: 01.01.2018

¹ EDV technisch bedingte Fehler (z.B. Adresse falsch geschrieben, daher nicht eindeutig zuordbar).

714. PKW nach Feinstaubplaketten

Jahr	PKW ins- gesamt	davon											
		Benzin und alternative Antriebe						Diesel					
		insgesamt		darunter				insgesamt		davon			
				mit grüner Plakette		mit gelber Plakette				mit roter oder ohne Plakette			
abs.	in %	abs.	in %	abs.	in %	abs.	in %	abs.	in %	abs.	in %		
2007	94.561	71.435	75,5	69.682	97,5	23.126	24,5	9.693	41,9	8.093	35,0	5.340	23,1
2010	97.966	71.719	73,2	70.335	98,1	26.247	26,8	15.605	59,5	6.950	26,5	3.692	14,1
2015	105.759	71.566	67,7	70.379	98,3	34.193	32,3	26.728	78,2	5.077	14,8	2.388	7,0
2016	107.982	72.209	66,9	71.045	98,4	35.773	33,1	28.945	80,9	4.595	12,8	2.233	6,2
2017	109.052	72.893	66,8	71.711	98,4	36.159	33,2	30.099	83,2	4.003	11,1	2.057	5,7

Quelle: Kraftfahrt-Bundesamt

715. PKW nach Feinstaubplaketten in den Stadtteilen

Stadtteil	ins- gesamt	davon									
		Benzin- motor und alter- native Antriebe	davon				darunter mit grüner Plakette	Diesel	darunter mit		
			Benzin	Elektro + Hybrid ²	sonstige	grüner Plakette			grüner Plakette	gelber Plakette	roter Plakette
Altstadt	795	353	334	18	1	339	442	416	19	5	
Vorstadt	1.306	634	591	35	8	628	672	634	22	10	
Exerzierplatz	2.471	1.753	1.707	19	27	1.714	718	578	81	31	
Damperhof	1.403	893	865	15	13	864	510	433	48	20	
Brunswik	2.328	1.602	1.559	24	19	1.573	726	612	75	19	
Düsternbrook	2.052	1.175	1.128	37	10	1.123	877	790	47	19	
Blücherplatz	4.708	3.238	3.178	20	40	3.165	1.470	1.184	159	70	
Wik	8.514	5.878	5.743	60	75	5.796	2.636	2.224	262	76	
Ravensberg	4.693	3.091	3.019	38	34	3.033	1.602	1.341	152	61	
Schreventeich	5.890	3.010	2.945	26	39	2.960	2.880	2.565	169	80	
Südfriedhof	5.879	3.972	3.885	57	30	3.888	1.907	1.618	184	61	
Gaarden-Ost	4.174	2.481	2.411	26	44	2.445	1.693	1.299	315	53	
Gaarden-Süd/Kronsborg	5.002	3.331	3.257	28	46	3.267	1.671	1.388	175	55	
Hassee	5.828	3.817	3.736	43	38	3.750	2.011	1.671	213	75	
Hasseldieksdamm	1.883	1.201	1.153	36	12	1.176	682	579	62	24	
Ellerbek	2.430	1.741	1.698	16	27	1.723	689	517	124	26	
Wellingdorf	3.571	2.512	2.457	22	33	2.481	1.059	845	152	37	
Holtenau	2.761	1.936	1.896	14	26	1.890	825	678	90	36	
Pries	3.336	2.415	2.357	14	44	2.387	921	723	127	42	
Friedrichsort	956	684	671	3	10	676	272	223	34	12	
Neumühlen/Dietrichsdorf	4.644	3.392	3.314	34	44	3.350	1.252	969	203	42	
Elmschenhagen	8.384	6.208	6.089	63	56	6.140	2.176	1.698	310	106	
Suchsdorf	5.255	3.772	3.712	41	19	3.719	1.483	1.288	122	49	
Schilksee	3.019	2.084	2.051	17	16	2.024	935	779	95	43	
Mettenhof	6.847	4.656	4.568	34	54	4.624	2.191	1.698	407	61	
Russee	4.090	2.844	2.784	35	25	2.810	1.246	1.054	126	37	
Meimersdorf	1.700	1.126	1.103	8	15	1.118	574	493	58	17	
Moorsee	1.401	840	829	5	6	822	561	495	47	8	
Wellsee	3.404	2.030	1.994	24	12	2.006	1.374	1.227	111	19	
Rönne	279	190	182	3	5	187	89	67	14	6	
nicht zuzuordnen ¹	49	34	34	-	-	33	15	13	-	2	
Kiel insgesamt	109.052	72.893	71.250	815	828	71.711	36.159	30.099	4.003	1.202	

Quelle: Kraftfahrt-Bundesamt, Stichtag: 01.01.2018

¹ EDV technisch bedingte Fehler (z.B. Adresse falsch geschrieben, daher nicht eindeutig zuordbar)² Elektro- Hybridfahrzeuge; Hybride enthalten Hybrid- und Plug-in-Hybrid-Fahrzeuge

716. Nutzfahrzeuge nach Feinstaubplaketten

Jahr	Nutzfahrzeuge insgesamt	davon											
		Benzin und alternative Antriebe					Diesel						
		insgesamt		darunter			insgesamt		davon				
		abs.	in %	abs.	in %	mit grüner Plakette	abs.	in %	mit grüner Plakette	mit gelber Plakette	mit roter oder ohne Plakette	abs.	in %
2007	8.452	450	5,3	269	59,8	8.002	94,7	1.482	18,5	2.914	36,4	3.606	45,1
2010	8.558	416	4,9	281	67,5	8.142	95,1	3.116	38,3	2.286	28,1	2.740	33,7
2015	9.093	455	5,0	293	64,4	8.638	95,0	5.555	64,3	1.307	15,1	1.776	20,6
2016	9.499	469	4,9	319	68,0	9.030	95,1	6.248	69,2	1.121	12,4	1.661	18,4
2017	9.763	474	4,9	325	68,6	9.289	95,1	6.736	72,5	1.005	10,8	1.548	16,7

Quelle: Kraftfahrt-Bundesamt

717. Nutzfahrzeuge nach Feinstaubplaketten in den Stadtteilen

Stadtteil	insgesamt	davon								
		Benzinmotor und alternative Antriebe	davon			darunter mit grüner Plakette	Diesel	darunter mit		
			Benzin	Elektro + Hybrid ²	sonstige			grüner Plakette	gelber Plakette	roter Plakette
Altstadt	81	3	3	-	-	2	78	51	8	3
Vorstadt	99	16	15	-	1	13	83	57	7	7
Exerzierplatz	172	7	5	-	2	5	165	90	16	20
Damperhof	172	35	35	-	-	35	137	95	4	4
Brunswik	154	15	14	-	1	10	139	110	10	4
Düsternbrook	121	15	12	2	1	8	106	71	9	6
Blücherplatz	192	10	6	-	4	4	182	104	23	10
Wik	471	29	13	1	15	18	442	305	52	20
Ravensberg	587	26	23	-	3	19	561	388	70	27
Schreventeich	700	14	11	1	2	8	686	490	85	41
Südfriedhof	456	35	30	2	3	32	421	248	53	31
Gaarden-Ost	693	18	16	1	1	14	675	532	80	18
Gaarden-Süd/Kronsborg	448	25	24	-	1	18	423	320	42	14
Hassee	903	41	38	-	3	31	862	670	71	34
Hasseldieksdamm	575	36	36	-	-	33	539	376	26	9
Ellerbek	113	4	3	1	-	3	109	80	8	5
Wellingdorf	253	11	8	2	1	5	242	177	34	10
Holtenau	105	8	7	-	1	2	97	63	6	7
Pries	108	11	10	-	1	6	97	59	11	11
Friedrichsort	53	3	3	-	-	2	50	31	10	5
Neumühlen/Dietrichsdorf	214	9	9	-	-	4	205	126	35	21
Elmschenhagen	378	25	24	-	1	13	353	220	54	19
Suchsdorf	182	11	11	-	-	6	171	127	16	5
Schilksee	128	6	6	-	-	2	122	69	15	9
Mettenhof	219	9	8	-	1	4	210	131	48	15
Russee	517	18	13	-	5	10	499	449	16	4
Meimersdorf	113	10	6	2	2	5	103	58	13	8
Moorsee	439	11	8	3	-	7	428	359	32	7
Wellsee	1.091	11	11	-	-	6	1.080	874	149	29
Rönne	23	1	1	-	-	-	22	4	2	3
nicht zuzuordnen ¹	3	1	1	-	-	-	2	2	-	-
Kiel insgesamt	9.763	474	410	15	49	325	9.289	6.736	1.005	406

Quelle: Kraftfahrt-Bundesamt, Stichtag: 01.01.2018

¹ EDV technisch bedingte Fehler (z.B. Adresse falsch geschrieben, daher nicht eindeutig zuordbar)

² Elektro- Hybridfahrzeuge; Hybride enthalten Hybrid- und Plug-in-Hybrid-Fahrzeuge

718. Bestand an Kraftfahrzeugen seit 1960

Jahr ¹	ins- gesamt	davon			Jahr ¹	ins- gesamt	davon		
		Kräder ²	PKW	LKW ³			Kräder ²	PKW	LKW ³
1960	26.424	4.405	17.982	4.037	2010	112.345	7.559	96.294	8.492
1961	29.979	4.352	21.570	4.057	2011	114.174	7.650	97.966	8.558
1962	34.140	4.094	25.642	4.404	2012	116.090	7.693	99.725	8.672
1963	38.475	3.753	29.990	4.732	2013	117.720	7.806	101.101	8.813
1964	42.722	3.217	34.552	4.953	2014	118.998	7.873	102.299	8.826
1965	46.432	2.612	38.751	5.069	2015	120.718	8.026	103.889	8.803
1966	50.614	2.125	43.287	5.202	2016	122.969	8.117	105.759	9.093
1967	53.582	1.487	46.861	5.234	2017	125.660	8.179	107.982	9.499
1968	55.066	1.098	48.763	5.205	2018	127.006	8.193	109.050	9.763
1969	56.927	907	50.741	5.279					
1970	60.479	711	54.347	5.421					
1971	68.020	673	61.394	5.953					
1972	71.457	600	64.803	6.054					
1973	74.032	627	67.261	6.144					
1974	74.782	652	68.046	6.084					
1975	74.124	707	67.532	5.885					
1976	76.030	774	69.776	5.480					
1977	79.740	935	73.169	5.636					
1978	83.840	1.037	77.022	5.781					
1979	87.846	1.251	80.537	6.058					
1980	91.618	1.574	83.606	6.438					
1981	92.540	1.886	84.003	6.651					
1982	92.734	2.226	83.828	6.680					
1983	93.609	2.796	84.225	6.588					
1984	94.681	3.009	85.131	6.541					
1985	95.766	3.306	85.940	6.520					
1986	97.589	3.377	87.574	6.638					
1987	99.155	3.449	89.127	6.579					
1988	103.393	3.645	92.974	6.774					
1989	105.777	3.705	95.176	6.896					
1990	110.235	3.917	99.194	7.124					
1991	111.646	4.106	100.075	7.465					
1992	113.111	4.358	101.065	7.688					
1993	116.361	4.660	103.731	7.970					
1994	118.579	5.140	105.335	8.104					
1995	119.724	5.573	105.894	8.257					
1996	120.676	5.995	106.254	8.427					
1997	121.515	6.724	106.187	8.604					
1998	121.594	7.217	104.839	9.538					
1999	119.960	7.443	102.856	9.661					
2000	117.996	7.583	100.737	9.676					
2001	121.041	7.863	102.988	10.190					
2002	122.364	7.925	104.223	10.216					
2003	122.604	8.061	104.350	10.193					
2004	122.598	8.078	104.262	10.258					
2005	122.961	8.068	104.418	10.475					
2006	123.433	8.071	106.642	8.720					
2007	124.443	8.110	107.472	8.861					
2008 ⁴	110.196	7.183	94.561	8.452					
2009	110.411	7.324	94.713	8.374					

Quelle bis 1986: Statistisches Landesamt Schleswig-Holstein

Quelle ab 1987: Kraftfahrt-Bundesamt

¹ Stichtag bis 1992: 01. Januar; Stichtag ab 1992: 10. Januar; Stichtag ab 1999: 01. Januar

² 1966-1976 ohne Mopeds; 1977-1982 ohne Kleinkrafträder; seit 1983 ohne Leichtkrafträder

³ Busse, Zugmaschinen und übrige Fahrzeuge

⁴ ab 2008 durch Änderung der Zulassungssystematik nur noch zugelassene Fahrzeuge

719. Landverkehr der Kieler Verkehrsgesellschaft

Jahr	Anzahl der Linien ^{1,2}	Fahrzeugbestand ¹	Gefahrenene Wagen - Km	Fahrgäste ³
1990	34	203	9.774.931	45.263.313
1995	27	181	8.816.435	42.767.976
2000	35	157	9.372.611	35.373.384
2001	32	150	9.229.236	35.997.846
2002	33	150	9.029.869	34.104.613
2003	31	150	8.899.519	33.362.742
2004	32	150	8.946.526	33.322.639
2005	34	148	8.963.906	32.923.122
2006	34	148	8.976.854	32.882.518
2007	33	144	9.093.149	32.900.000 s
2008	33	143	9.222.524	26.812.400
2009	32	138	9.274.757	28.378.100
2010	35	140	9.403.387	30.143.700
2011	36	146	9.483.037	31.976.000
2012	36	155	9.563.456	31.953.800
2013	36	150	9.553.038	32.944.500
2014	36	159	9.522.911	32.154.700
2015	36	159	9.526.515	32.584.600
2016	36	168	9.602.664	33.293.300
2017	36	174	9.806.341	33.176.900

Quelle: KVG Kieler Verkehrsgesellschaft mbH

¹ am Ende des Jahres² inkl. 5 Nachtbusse³ ab 2008 werden die Unternehmensfahrten nach §42 PBefG veröffentlicht**720. Schiffsverkehr der Schlepp- und Fährgesellschaft Kiel**

Jahr	Anzahl der Linien ¹	Anzahl der Schiffe ¹	Fahrstunden	Fahrgäste
1990	2	11	.	1.793.153
1995	2	10	18.194	1.463.271
2000	2	8	13.440	1.322.266
2001	2	8	13.041	1.332.943
2002	2	8	13.159	1.279.901
2003	2	8	12.987	1.303.771
2004	2	8	14.357	1.400.838
2005	2	8	16.129	1.414.051
2006	2	8	14.219	1.401.934
2007	2	9	15.639	1.400.000
2008	2	10	19.456	1.405.686
2009	2	10	17.582	1.405.082
2010	2	10	17.446	1.403.378
2011	2	10	19.490	1.406.364
2012	2	10	18.860	1.399.437
2013	2	10	19.130	1.399.689
2014	2	11	20.148	1.403.422
2015	2	11	20.983	1.405.277
2016	2	11	18.673	1.406.574
2017	2	11	19.441	1.401.873

Quelle: Schlepp- und Fährgesellschaft Kiel mbH

¹ am Ende des Jahres

721. Flughafen Kiel-Holtenau

Jahr	Anzahl der Passagiere insgesamt ²	darunter:	
		Passagiere im Linienverkehr ¹	Flugbewegungen
1995	114.200	74.636	33.096
2000	145.192	104.901	30.073
2005	73.472	41.889	19.367
2006	30.528	6.545	16.264
2007	22.660	-	15.792
2008	31.754	-	18.292
2009	29.540	-	18.336
2010	19.802	-	14.918
2011	28.210	-	18.702
2012	23.109	-	18.292
2013	14.179	-	14.238
2014	15.167	-	15.380
2015	7.086	-	16.185
2016	5.172	-	15.246
2017	5.255	-	14.476

Quelle: Flughafen Kiel GmbH

¹ Die letzte Linienfluglinie ist im Oktober 2006 eingestellt worden.

² Ab 2015 sind nur noch ankommende Passagiere erfasst. Die Erhebung der Passagierzahlen wurde entsprechend der Vorgaben des statistischen Bundesamtes angepasst. Nicht mehr erfasst sind: abfliegende Passagiere, Passagiere in Transit, Piloten und Crewmitglieder sowie Fallschirmspringer.

Grafik 708. Flughafen Kiel-Holtenau - Anzahl der Flugbewegungen

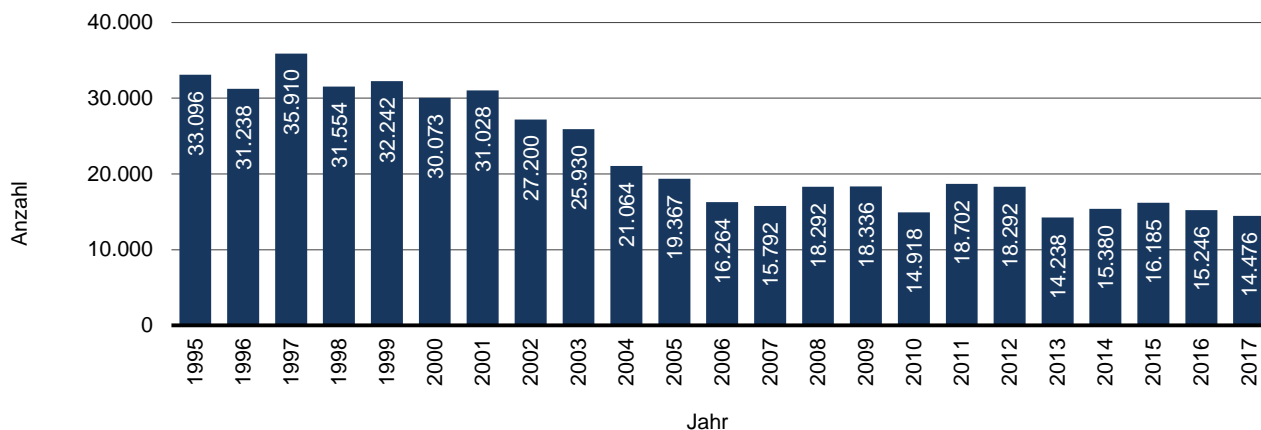

722. Straßen des überörtlichen Verkehrs

Jahr	Gesamtlänge	davon:			
		Bundesautobahn	Bundesstraßen	Landesstraßen	Kreisstraßen
km					
2000	158	8	45	18	87
2005	151	5	35	20	91
2010	153	5	35	20	93
2015	154	5	35	20	94
2016	154	5	35	20	94
2017	154	5	35	20	94

Quelle: Statistisches Amt für Hamburg und Schleswig-Holstein

Kapitel 8:
**Preisindizes, Flächen
und Landwirtschaft**

Erklärungen und Definitionen

Bodenfläche

Die Bodenfläche ist die durch amtliche Vermessung festgestellte Gesamtfläche einer Gemeinde.

Betriebsfläche

Betriebsflächen sind unbebaute Flächen, die vorwiegend gewerblich oder industriell genutzt werden. Hierzu gehören u.a. auch Abbauland (z.B. Kiesgruben), Mülldeponien, Lagerplätze.

Erholungsfläche

Unbebaute Grünanlagen, die überwiegend der Erholung und dem Sport dienen, sowie, zoologische oder botanische Gärten und Wildgehege.

Flächen anderer Nutzung

Flächen, die nicht mit einer übergeordneten Nutzungsart bezeichnet werden können, z.B. Truppenübungsplätze.

Gebäude- und Freifläche

Flächen mit Gebäuden und baulichen Anlagen sowie unbebaute Flächen, die Zwecken der Gebäude untergeordnet sind (z.B. Vorgarten).

Landwirtschaftsfläche

Flächen, die dem Ackerbau, der Wiesen- und der Weidewirtschaft, oder dem Gartenbau dienen. Hierzu zählen auch Moor- und Heideflächen sowie Brachflächen.

Verbraucherpreisindex

Der Verbraucherpreisindex misst die Preisentwicklung auf der Stufe des privaten Verbrauchs bzw. auf der Stufe des Einzelhandelsverkaufs. Der Index wird als der gewogene Durchschnitt aus den Preisveränderungszahlen für eine repräsentative Auswahl von Lebenshaltungsgütern (Warenkorb) gebildet. Die Preisreihen werden in der Form von Messzahlen auf der Grundlage des Preisstandes im Basisjahr (=100) dargestellt. Sie beruhen auf den Ergebnissen monatlicher Preiserhebungen bei einer repräsentativen Auswahl von Unternehmen des Einzelhandels, des Handwerks und weiterer Unternehmen.

Verkehrsfläche

Flächen, die dem Straßen-, Schienen- und Luftverkehr dienen. Zu den als Straßenflächen gehören auch Seitenstreifen, Brücken, Gräben und Böschungen, Rad- und Gehwege.

Waldfläche

Flächen, die mit Bäumen und Sträuchern bewachsen sind und hauptsächlich forstwirtschaftlich genutzt werden.

Wasserfläche

Flächen, die ständig oder zeitweilig mit - natürlichem oder künstlich angelegtem - Wasser bedeckt sind, inklusive deren Böschungen.

801. Verbraucherpreisindex für Deutschland und Index der Einzelhandelspreise (2010 \triangleq 100)

Jahr ----- Monat	Verbraucherpreisindex						Index der Einzelhandelspreise	
	Gesamt- index	darunter ausgewählte Positionen					WZ 45 + 47 Einzelhandel und Kraft- fahrzeughandel zusammen ¹	WZ 47 Einzelhandel insgesamt (ohne Handel mit Kfz)
		Nahrungs- mittel und alkoholfreie Getränke	Wohnung, Wasser, Strom, Gas u. a. Brennstoffe	Bekleidung und Schuhe	Beherberg- ungs- und Gaststätten- dienstleist- ungen	Verkehr		
2006 D	93,9	90,9	93,6	96,1	92,1	92,0	95,0	95,0
2007 D	96,1	94,4	95,4	97,3	94,6	95,5	97,3	96,8
2008 D	98,6	100,1	98,6	98,0	96,8	98,6	99,4	99,4
2009 D	98,9	98,8	99,0	99,3	98,9	96,7	99,4	99,2
2010 D	100,0	100,0	100,0	100,0	100,0	100,0	100,0	100,0
2011 D	102,1	102,8	103,1	101,2	101,5	104,5	101,6	101,6
2012 D	104,1	106,3	105,4	103,3	103,6	107,7	103,3	103,7
2013 D	105,7	110,4	107,5	104,4	106,0	107,5	104,4	105,2
2014 D	106,6	111,5	108,4	105,5	108,2	107,3	105,0	105,8
2015 D	106,9	112,3	108,0	106,3	111,0	105,5	105,3	105,9
2016 D	107,4	113,2	107,9	107,0	113,2	104,6	105,9	106,4
2017 D	109,2	116,4	109,6	108,5	115,5	107,6	107,9	108,6
2015 Januar	105,6	111,5	107,7	101,3	109,6	103,3	104,0	104,4
2015 Februar	106,5	112,3	108,1	102,2	109,9	104,3	104,6	105,1
2015 März	107,0	112,3	108,2	108,6	110,3	105,7	105,4	106,2
2015 April	107,0	113,1	108,2	109,1	110,7	106,5	105,8	106,6
2015 Mai	107,1	113,1	108,3	106,9	110,9	107,2	105,7	106,5
2015 Juni	107,0	112,6	108,2	105,0	111,3	107,0	105,4	106,1
2015 Juli	107,2	111,9	108,1	101,4	111,2	107,4	104,9	105,4
2015 August	107,2	111,6	107,9	104,5	111,3	106,3	105,0	105,5
2015 September	107,0	112,1	107,9	110,0	111,8	105,0	105,5	106,2
2015 Oktober	107,0	112,5	107,9	110,4	111,9	104,6	105,8	106,5
2015 November	107,1	112,7	107,9	109,4	111,7	104,8	105,7	106,5
2015 Dezember	107,0	112,3	107,4	106,4	111,9	103,7	105,2	105,7
2016 Januar	106,1	112,4	107,2	101,8	112,1	102,9	104,6	104,9
2016 Februar	106,5	113,1	107,2	102,6	112,2	102,5	104,8	105,2
2016 März	107,3	113,5	107,5	108,3	112,6	103,0	105,6	106,1
2016 April	106,9	113,7	107,5	110,2	112,8	103,8	106,0	106,6
2016 Mai	107,2	113,1	107,8	109,1	113,2	104,7	106,0	106,6
2016 Juni	107,3	112,7	107,9	105,5	113,4	105,5	105,7	106,2
2016 Juli	107,6	113,0	107,9	101,9	113,4	105,3	105,4	105,8
2016 August	107,6	112,5	107,9	103,1	113,5	104,7	105,4	105,7
2016 September	107,7	112,7	108,1	109,6	114,0	105,2	106,2	106,7
2016 Oktober	107,9	112,8	108,4	111,5	113,8	105,9	106,6	107,3
2016 November	108,0	114,1	108,4	111,2	113,8	105,3	106,9	107,6
2016 Dezember	108,8	114,9	108,9	108,6	113,9	106,4	107,0	107,7
2017 Januar	108,1	115,8	109,1	103,3	114,1	107,1	106,8	107,4
2017 Februar	108,8	117,7	109,2	103,1	114,4	107,6	107,3	107,9
2017 März	109,0	116,0	109,2	111,3	114,6	107,2	107,8	108,5
2017 April	109,0	115,6	109,5	111,7	114,8	107,9	107,9	108,7
2017 Mai	108,8	115,7	109,4	111,0	115,3	107,2	107,9	108,6
2017 Juni	109,0	115,6	109,3	107,3	115,7	107,0	107,5	108,1
2017 Juli	109,4	115,9	109,5	103,3	116,0	107,1	107,2	107,7
2017 August	109,5	115,7	109,6	105,9	116,1	107,5	107,5	108,0
2017 September	109,6	116,3	109,8	111,7	116,5	107,9	108,3	109,0
2017 Oktober	109,6	117,1	110,0	112,3	116,3	107,7	108,6	109,4
2017 November	109,9	117,3	110,3	111,5	116,0	108,4	108,8	109,7
2017 Dezember	110,6	118,2	110,4	109,7	116,3	108,6	108,8	109,7

Quelle: Statistisches Bundesamt (Destatis)

¹ frühere Bezeichnung: Index der Einzelhandelspreise

802. Kaufwerte für baureifes Land

Jahr	Fälle	Fläche in 1.000 qm	Kaufwert in Euro je qm
1997	4	4,9	105,70
1998	15	27,9	66,62
1999	38	36,3	174,43
2000	37	40,8	243,03
2001	18	36,5	136,15
2002	24	24,6	268,38
2003	31	43,1	80,92
2004	49	57,0	161,19
2005	68	54,6	117,55
2006	23	14,0	147,18
2007	66	41,7	160,17
2008	91	74,4	158,26
2009	84	53,5	209,25
2010	65	53,9	137,05
2011	45	38,0	134,42
2012	33	24,0	150,11
2013	53	32,0	194,34
2014	7	-	-
2015	20	20,0	308,58
2016	7	6,0	158,00

Quelle: Statistisches Amt für Hamburg und Schleswig-Holstein

803. Flächen der Stadt nach Nutzungsart in Hektar

Flächenart	Jahr							
	2014		2015		2016		2017	
	ha	in %	ha	in %	ha	in %	ha	in %
Fläche insgesamt	11.865,1	100,0	11.865,2	100,0	11.865,2	100,0	11.865,2	100,0
davon								
Siedlungsfläche	4.698,9	39,6	4.705,2	39,7	4.728,1	39,8	4.736,3	39,9
dar. Wohnbaufläche	2.126,7	17,9	2.130,6	18,0	2.143,4	18,1	2.145,8	18,1
Industrie- und Gewerbefläche	902,3	7,6	905,5	7,6	905,5	7,6	907,4	7,6
Erholungsfläche	700,0	5,9	700,6	5,9	706,4	6,0	711,3	6,0
dar. Grünanlagen	490,9	4,1	489,2	4,1	492,2	4,1	491,6	4,1
Verkehrsfläche	1.716,9	14,5	1.715,1	14,5	1.715,7	14,5	1.716,3	14,5
dar. Straßenverkehrsflächen	1.159,1	9,8	1.158,5	9,8	1.160,1	9,8	1.159,9	9,8
Vegetationsflächen	4.358,4	36,7	4.354,0	36,7	4.331,0	36,5	4.322,3	36,4
dar. Landwirtschaftsflächen	3.495,0	29,5	3.490,8	29,4	3.471,3	29,3	3.461,8	29,2
Wald und Gehölz	684,9	5,8	684,7	5,8	686,6	5,8	686,9	5,8
Gewässerflächen	1.090,9	9,2	1.090,9	9,2	1.090,3	9,2	1.090,3	9,2

Quelle: Katasteramt Kiel

Grafik 801. Flächen der Stadt nach Nutzungsart in Hektar

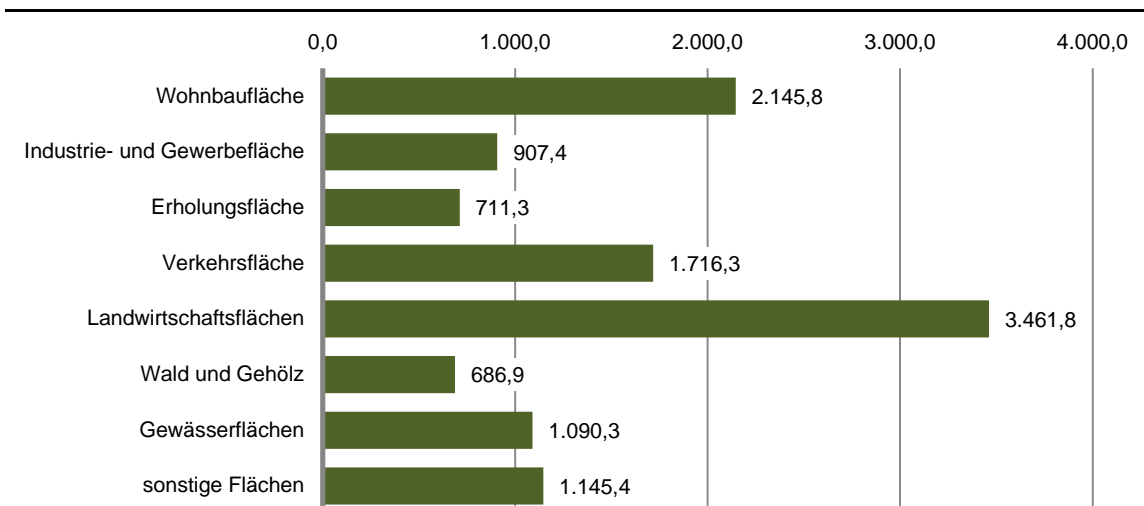

804. Flächen der Stadtteile in Hektar

Stadtteil	Hektar	Einwohner/ -innen	Einwohner/ -innen pro ha
Altstadt	35,1	835	23,8
Vorstadt	45,9	1.318	28,7
Exerzierplatz	42,0	6.511	155,0
Damperhof	45,1	3.325	73,7
Brunswik	54,7	6.345	116,0
Düsternbrook	183,2	3.239	17,7
Blücherpatz	82,3	11.221	136,3
Wik	772,8	19.656	25,4
Ravensberg	301,7	12.423	41,2
Schreventeich	247,1	11.888	48,1
Südfriedhof	318,8	15.336	48,1
Gaarden Ost	263,9	18.878	71,5
Gaarden Süd/Kronsborg	628,9	10.764	17,1
Hassee	580,1	12.347	21,3
Hasseldieksdamm	338,5	2.852	8,4
Ellerbek	234,0	6.321	27,0
Wellingdorf	376,7	8.032	21,3
Holtenau	590,7	5.702	9,7
Pries	492,9	7.421	15,1
Friedrichsort	271,5	2.092	7,7
Neumühlen/Dietrichsdorf	434,1	12.731	29,3
Elmschenhagen	666,3	17.220	25,8
Suchsdorf	803,5	9.396	11,7
Schilksee	593,1	5.027	8,5
Mettenhof	282,7	20.031	70,9
Russee	397,5	7.076	17,8
Meimersdorf	770,5	3.359	4,4
Moorsee	554,9	2.094	3,8
Wellsee	516,3	5.325	10,3
Rönne	478,3	425	0,9
Stadtteile zusammen¹	11.403,2	249.190	21,9

Quelle: Eigene Fortschreibung

¹ Fläche ohne den Kieler Hafen, die amtliche Fläche der Landeshauptstadt Kiel beträgt 11.865,2 ha.

805. Hektarerträge ausgewählter Feldfrüchte

Jahr	Getreide			Zucker- rüben	Winter- raps	Grünmais Silomais ¹	Kartoffeln
	Winter- weizen	Roggen	Winter- gerste				
	dt/ha						
1999	93,9	69,5	90,0	542,4	39,3	360,2	329,4
2000	97,8	71,1	83,1	515,1	40,8	326,9	361,8
2001	99,6	76,5	89,0	501,4	39,8	329,5	340,7
2002	83,5	67,5	80,1	527,7	32,2	356,4	274,1
2003	88,8	60,8	83,8	475,4	38,0	310,8	307,6
2004	92,0	71,5	86,8	544,3	43,9	376,0	323,4
2005	92,6	65,2	90,0	549,2	43,2	384,5	356,0
2006	88,5	59,7	77,8	547,6	38,4	300,2	299,2
2007	.	54,5	67,7	507,3	38,8	403,3	392,7
2008	98,0	64,8	89,9	550,9	43,6	374,6	379,7
2009	96,8	76,1	84,5	696,1	46,9	400,2	411,2
2010	85,9	.	86,5	.	42,1	370,2	359,1
2011	73,4	56,6	60,9	717,7	30,5	548,3	382,6
2012	94,6	79,7	98,3	650,0	33,7	489,6	-
2013	86,2	74,3	75,4	770,0	41,9	379,8	-
2014	113,3	78,6	111,4	898,5	40,8	435,5	-
2015	99,2	73,9	100,7	701,3	45,1	449,8	-
2016
2017	87,2	71,6	63,1	769,7	33,4	540,0	441,8

Quelle: Statistisches Amt für Hamburg und Schleswig-Holstein

¹ Erträge in Grünmasse gerechnet**806. Rinderbestände und Rinderhaltungen**

Jahr	Rinder ¹			
	insgesamt		dar. Milchkühe	
	Haltungen	Anzahl der Tiere	Haltungen	Anzahl der Tiere
2008	27	1.705	5	605
2009	29	1.765	5	586
2010	26	1.653	5	589
2011	22	1.573	5	631
2012	20	1.706	5	672
2013	20	1.786	5	687
2014	22	1.693	5	749
2015	19	1.775	6	.
2016	20	1.930	6	.
2017	20	1.835	6	.

Quelle: Statistisches Amt für Hamburg und Schleswig-Holstein

¹ bis 2007: Stand im Mai des Jahres, ab 2008: Ergebnisse der HIT-Datenbankauswertung vom 3. November des Jahres

(HIT = Herkunftssicherungs- und Informationssystem für Tiere)

807. Landwirtschaftliche Betriebe nach landwirtschaftlich genutzter Fläche - 2010 und 2016 (Haupterhebung)

Jahr	Einheit	ins-gesamt	Größenklassen der landwirtschaftlich genutzten Fläche						
			> 5 ha	5 -< 10 ha	10 -< 20 ha	20 -< 50 ha	50 -< 100 ha	100 -< 200 ha	200 u.m. ha
2010	Anzahl Betriebe	32	2	10	3	4	6	4	3
	Fläche in ha	2.213	.	71	.	119	456	553	974
2016	Anzahl Betriebe	32	2	7	2	7	6	6	2
	Fläche in ha	2.196	.	45	.	200	.	.	.

Quelle: Statistisches Amt für Hamburg und Schleswig-Holstein

808. Landwirtschaftliche Betriebe mit Viehhaltung - 2010 und 2016 (Haupterhebung)

Jahr	Einheit	ins-gesamt	Viehhaltung				
			Rinder	Milch-kühe	Schweine	Zucht-sauen	Schafe
2010	Anzahl Betriebe	23	14	4	3	-	5
	Anzahl Tiere	.	1.296	397	.	-	.
2016	Anzahl Betriebe	20	12	.	2	2	2
	Anzahl Tiere	.	1.723	748	.	-	.

Quelle: Statistisches Amt für Hamburg und Schleswig-Holstein

809. Aquakulturbetriebe

Jahr	Aquakulturbetriebe insgesamt ¹	darunter
		Betriebe mit Speisefischerzeugung
Anzahl		
2012	2	1
2013	2	1
2014	2	1
2015	3	1
2016	3	1

Quelle: Statistisches Amt für Hamburg und Schleswig-Holstein

¹ Betriebe mit Erzeugung in Aquakulturen, einschließlich Betriebe mit Brut- und Aufzuchtanlagen sowie Betriebe mit vorübergehend nicht genutzten Anlagen und Brut- und Aufzuchtanlagen.

Kapitel 9:
Bau- und
Wohnungswesen

Erklärungen und Definitionen

Wohnfläche

Die Wohnfläche von Wohnungen ist die Summe der anrechenbaren Grundflächen der Räume, die ausschließlich zu einer Wohnung gehören. Zur Wohnfläche von Wohnungen gehört die Fläche von Wohn- und Schlafräumen, Küchen und Nebenräumen (Dielen etc.) innerhalb der Wohnung. Zur Wohnung zählen auch außerhalb des eigentlichen Wohnungsabschlusses liegende Räume (z. B. Mansarden).

Wohngebäude

Gebäude, deren Gesamtnutzfläche mindestens zur Hälfte für Wohnzwecke genutzt wird. Zu den Wohngebäuden zählen auch Ferien-, Sommer- und Wochenendhäuser mit einer Mindestgröße von 50 qm Wohnfläche.

Wohngeld

Wohngeld dient zur Sicherung eines angemessenen Wohnens. Das Wohngeld gibt es als Mietzuschuss für Mieter/innen oder als Lastenzuschuss für Eigentümer/innen. Die Höhe des Wohngeldes hängt von individuellen Parametern der Empfänger/innen ab (z. B. Einkommen, Anzahl der Haushaltsmitglieder und/oder die angemessene Miethöhe). Empfänger/innen von anderen Transferleistungen zur Sicherung des Lebensunterhaltes (z. B. Arbeitslosengeld II) haben i.d.R. keinen Anspruch auf Wohngeld.

Wohnheime

Wohnheime sind Wohngebäude, die primär den Wohnbedürfnissen bestimmter Bevölkerungskreise dienen. Wohnheime besitzen Gemeinschaftsräume. Die Bewohner/innen von Wohnheimen führen einen eigenen Haushalt. Ob ein Wohnheim als Wohngebäude oder Nichtwohngebäude (Anstaltsgebäude) zuzuordnen ist, hängt von der primären Zweckbestimmung des Gebäudes für Wohnzwecke oder andere Zwecke ab. So zählen zu den Wohnheimen z. B. Studentenwohnheime, Heime für Pflegepersonal, Alten- und Altenwohnheime. Ein Altenpflegeheim gilt dagegen als Nichtwohngebäude.

Wohnräume

Zu den Wohnräumen zählen Wohn- und Schlafräume mit 6 qm und mehr, sowie alle Küchen (ohne Rücksicht auf die Größe).

Wohnungen

Unter einer Wohnung sind nach außen abgeschlossene, zu Wohnzwecken bestimmte, in der Regel zusammenliegende Räume zu verstehen, die die Führung eines eigenen Haushalts ermöglichen. Wohnungen haben einen eigenen Eingang, müssen aber nicht notwendigerweise eine Küche enthalten. Zur Wohnung können auch außerhalb der eigentlichen Wohnung liegende Räume zu Wohnzwecken gehören (z. B. Mansarden).

901. Baugenehmigungen

Jahr	Wohnungen insgesamt	davon					
		Errichtung neuer Wohnbauten		Maßnahmen an bestehenden Wohngebäuden (Anzahl Wohnungen) ²	Errichtung neuer Nichtwohnbauten		Maßnahmen an bestehenden Nichtwohngebäuden (Anzahl Wohnungen) ²
		Gebäude	mit Wohnungen ¹		Gebäude	mit Wohnungen	
1988	420	268	447	-27	49	1	-1
1989	577	266	532	30	51	17	-2
1990	750	235	724	25	38	1	-
1991	886	197	736	135	50	6	9
1992	1.056	243	929	110	47	16	1
1993	954	251	821	74	32	54	5
1994	1.090	233	924	149	34	7	10
1995	1.326	288	991	290	41	39	6
1996	849	170	620	187	29	35	7
1997	1.505	236	1.380	123	37	2	-
1998	851	165	737	106	45	12	-4
1999	550	192	502	36	28	8	4
2000	299	168	255	43	26	1	-
2001	322	249	354	-39	25	7	-
2002	300	218	257	38	16	5	-
2003	316	209	297	17	23	-	2
2004	318	197	273	48	13	-	-3
2005	297	227	266	30	27	-	1
2006	358	237	328	31	28	1	-2
2007	319	200	309	9	23	-	1
2008	256	142	243	17	22	-	-4
2009	335	234	310	23	18	4	-2
2010	283	171	249	34	19	-	-
2011	328	162	283	37	30	-	8
2012	361	154	313	26	23	1	21
2013	411	147	366	48	29	-	-3
2014	616	185	551	62	23	4	-1
2015	449	267	366	87	19	-	-4
2016	850	139	697	100	41	24	29
2017	678	89	497	118	35	62	1

Quelle: Statistisches Amt für Hamburg und Schleswig-Holstein

¹ inklusive Wohnungen in Wohnheimen

² Ergebnisse unter Berücksichtigung von Abgängen, die sich durch Abbrüche und Nutzungsänderungen ergeben

Grafik 901. Baugenehmigungen von Wohnungen

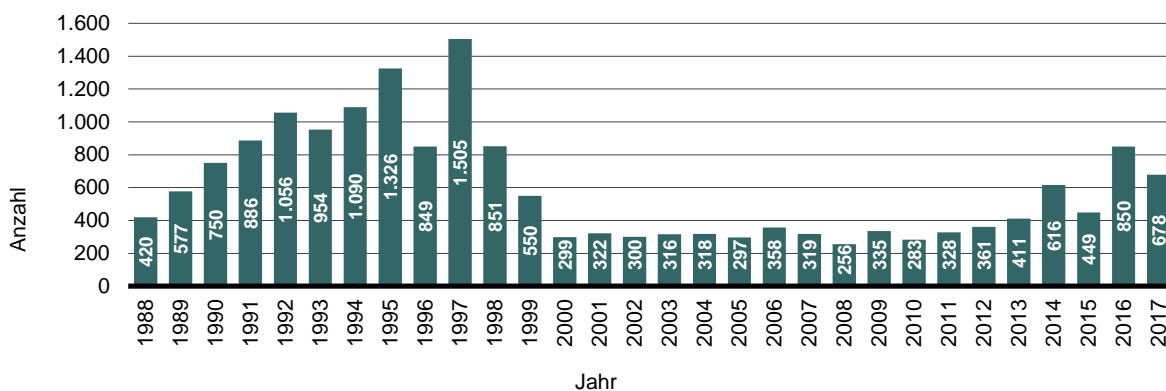

902. Baufertigstellungen ¹

Jahr	nur Errichtung neuer Gebäude					zudem: Bau- maßnahmen an Wohn- ungen in Wohn- und Nichtwohn- gebäuden	Fertiggestellte Wohnungen insgesamt
	Wohngebäude			Nichtwohngebäude			
	Gebäude insgesamt	mit Wohnungen	darunter Wohngebäude mit 1 und 2 Wohnungen	Gebäude insgesamt	mit Wohnungen		
1988	271	440	258	47	89	20	549
1989	226	290	216	38	0	14	304
1990	258	537	234	45	16	71	624
1991	155	487	127	40	11	11	509
1992	235	812	184	46	5	76	893
1993	243	784	190	34	5	79	868
1994	215	719	171	29	18	98	835
1995	261	1.137	181	40	65	216	1.418
1996	168	638	115	21	3	98	739
1997	213	1.046	128	33	43	310	1.399
1998	251	1.179	143	34	6	192	1.377
1999	148	553	100	38	1	50	604
2000	136	189	128	24	6	53	248
2001	171	253	158	31	2	-26	229
2002	293	420	283	11	8	5	433
2003	217	296	206	26	4	33	333
2004	181	225	176	18	1	31	257
2005	191	275	180	11	0	47	322
2006	198	273	189	24	1	31	305
2007	223	266	214	25	0	17	283
2008	135	214	130	10	0	16	230
2009	146	296	134	18	0	6	302
2010	107	141	101	16	4	16	161
2011	231	288	224	23	0	18	306
2012	181	275	172 r	24	1	26	302
2013	104	169	95	21	-	20	189
2014	105	255	87	24	-	47	302
2015	221	441	205	24	3	44	488
2016	120	494	109	13	-	46	540
2017	108	306	84	23	-	123	429

Quelle: Statistisches Amt für Hamburg und Schleswig-Holstein

¹ ohne Wohnheime

Grafik 902. Baufertigstellungen von Wohnungen

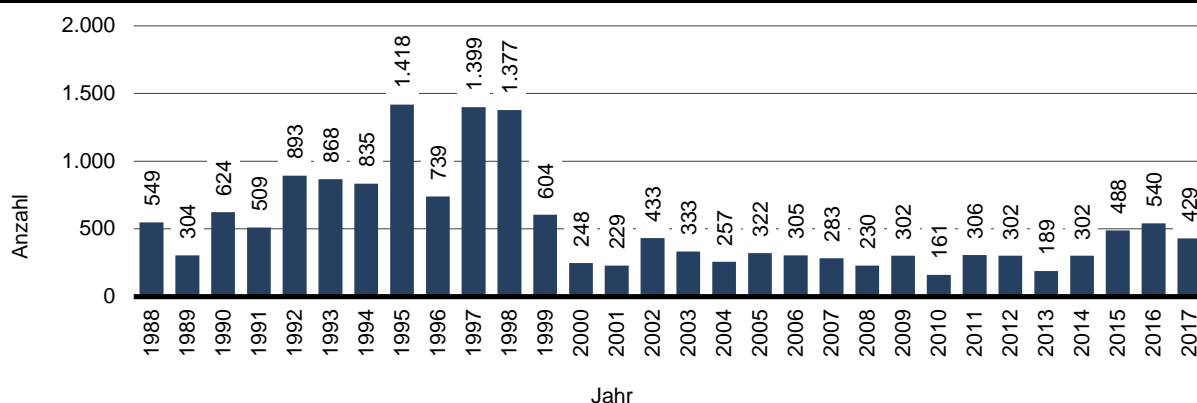

903. Bauüberhang - Errichtung neuer Gebäude -
(genehmigte, aber noch nicht fertiggestellte Wohnungen)

Jahr	genehmigte Wohnungen in Wohn- und Nichtwohngebäuden	davon			
		im Bau befindlich		noch nicht begonnen	
		absolut	in %	absolut	in %
2000	735	223	30,3	512	69,7
2001	791	561	70,9	230	29,1
2002	314	186	59,2	128	40,8
2003	289	183	63,3	106	36,7
2004	311	215	69,1	96	30,9
2005	270	136	50,4	134	49,6
2006	311	170	54,7	141	45,3
2007	346	199	57,5	147	42,5
2008	366	249	68,0	117	32,0
2009	354	162	45,8	192	54,2
2010	439	302	68,8	137	31,2
2011	432	289	66,9	143	33,1
2012	464	202	43,5	262	56,5
2013	660	413	62,6	247	37,4
2014	955	656	68,7	299	31,3
2015	773	463	59,9	310	40,1
2016	953	180	18,9	773	81,1
2017	1.182	707	59,8	475	40,2

Quelle: Statistisches Amt für Hamburg und Schleswig-Holstein

904. Amtlicher Bestand an Wohngebäuden und Wohnungen^{1, 2}

Jahr	Wohngebäude	Wohnungen in Wohngebäuden	Wohnungen in Nichtwohngebäuden	Wohnungen gesamt
2010	36.134	129.383	2.555	131.938
2011	36.318	129.628	2.556	132.184
2012	36.485	129.908	2.558	132.466
2013	36.586	130.091	2.561	132.652
2014	36.693	130.368	2.588	132.956
2015	36.916	130.853	2.589	133.442
2016	37.035	131.365	2.599	133.964
2017	37.141	131.757	2.598	134.355

Quelle: Statistisches Amt für Hamburg und Schleswig-Holstein

¹ Zensusergebnisse - einschließlich Rückrechnungen für 2010, 2011 auf Grundlage Zensus 2011

² ab der Umstellung auf die Zensusergebnissen wieder mit Wohnheimen

Grafik 903. Amtlicher Wohnungsbestand

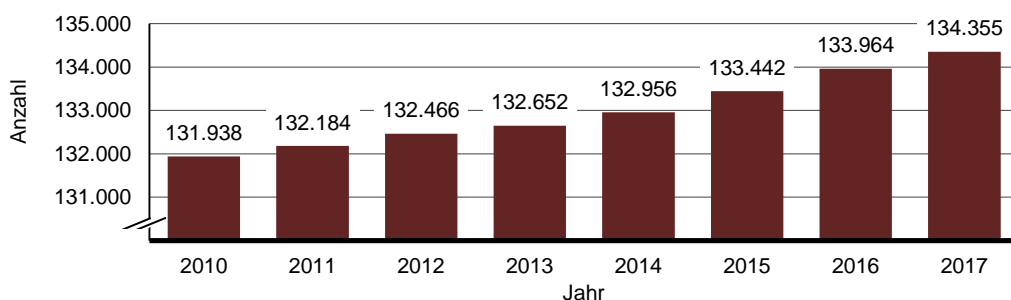

905. Netto-Zugang an Wohnungen in den Stadtteilen

Stadtteil	Jahr											
	2006	2007	2008	2009	2010	2011	2012	2013	2014	2015	2016	2017
Altstadt	-	1	6	-	-	-	-	-	4	-	-1	-
Vorstadt	-	-1		-	-	-	-	-	25	-	26	13
Eserzierplatz	-	-		2	1	10	-1	-	16	-	1	-
Damperhof	22	-3	-8	-1	8	17	2	1	-	17		2
Brunswik	-	10	-1	22	6	14	-	-	-3	1		15
Düsternbrook	11	8	-4	1	10	1	11	1	17	4	8	2
Blücherpatz	1	-		2	-74	7	40	4	58	6	3	13
Wik	1	-2	1	19	-	151	67	11	9	30	74	5
Ravensberg	3	-	1	67	2	18	-1	-2	2	1	50	-31
Schreventeich	-	2	7	-	-	2	10	1	14	9	16	9
Südfriedhof	5	-9	12	3	-7	1	1	31	-	77	4	57
Gaarden-Ost	1	-2	-1	1	-	13	-	2	4	2	3	26
Gaarden-Süd/Kronsburg	4	26	4	-2	6	1	13	2	1	2	10	50
Hassee	-4	6	4	2	1	2	7	2	-	28	6	6
Hasseldieksdamm	9	14		-	1	-	2	3	2	9	7	2
Ellerbek	-	3	1	-	-	-	2	-	-	84	2	39
Wellingdorf	6	-	2	6	-	10	4	2	8	5	-22	-
Holtenau	6	3	1	-	-	2	3	-	-	3	4	-
Pries	9	1	3	2	-	-	2	2	9	15	4	4
Friedrichsort	-	-	1	-	-	-	-	2	-	12		-
Neumühlen/Dietrichsdorf	6	9	-3	7	2	3	1	4	19	7	44	33
Elmschenhagen	8	8	3	2	2	3	2	25	9	4	25	29
Suchsdorf	48	69	63	51	6	32	56	25	5	19	2	46
Schilksee	1	3	5	6	1	2	2	1	1	3		8
Mettenhof	-	-	1	1	4	-	-	1	2	-	1	-
Russee	12	25	10	1	1	-	-	4	11	10	18	11
Meimersdorf	76	55	15	99	77	15	44	12	23	71	12	5
Moorsee	33	8	8	20	15	11	10	39	9	28	7	9
Wellsee	7	5	5	9	5	1	3	13	23	32	37	6
Rönne	-	1	6	1	1	-	-	-	-	1	1	1
Kiel insgesamt	265	240	142	321	68	316	280	186	268	480	342	360
zudem												
Wohneinheiten in Heimen insgesamt	-62	-	104	10	-	246	-	-	38	-	206	46
Korrektur des Wohnungsbestands aufgrund von lfd. Prüfungen ¹	k.A.	k.A.	k.A.	k.A.	33	-33	-31	-105	-12	-7	-289	-262

Quelle: Eigene Fortschreibung

¹ Korrektur von Übererfassung oder von fehlerhaften Angaben

Grafik 904. Nettozugang an Wohnungen

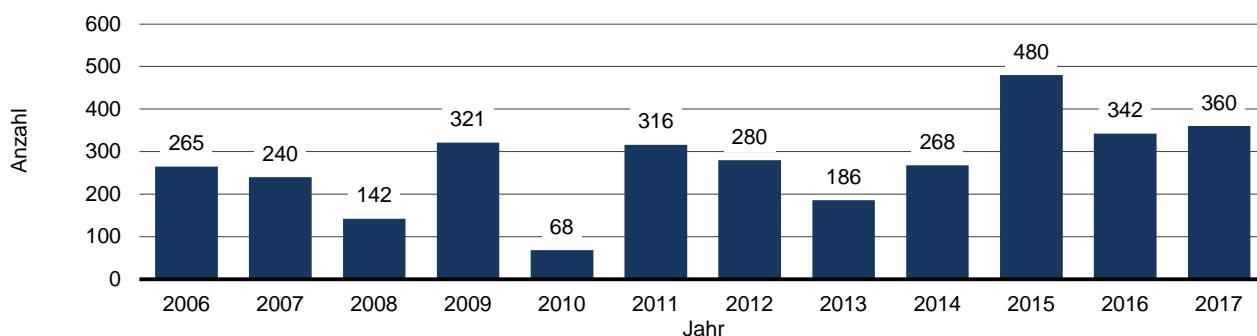

906. Gebäude nach Nutzungsart

Jahr	Gebäude insgesamt	davon									
		Wohngebäude		Nichtwohngebäude insgesamt		darunter				Heime	
						mit Wohnungen		ohne Wohnungen			
		abs.	in % von 1	abs.	in % von 1	abs.	in % von 1	abs.	in % von 1	abs.	in % von 1
	1	2	3	4	5	6	7	8	9	10	11
1995	35.420	32.600	92,0	2.593	7,3	892	2,5	1.701	4,8	227	0,6
2000	36.529	33.488	91,7	2.811	7,7	897	2,5	1.914	5,2	230	0,6
2005	37.700	34.529	91,6	2.927	7,8	900	2,4	2.027	5,4	244	0,6
2010	39.267	36.194	92,2	2.827	7,2	898	2,3	1.929	4,9	246	0,6
2015	40.065	36.950	92,2	2.866	7,2	891	2,2	1.975	4,9	249	0,6
2016	40.189	37.063	92,2	2.873	7,1	864	2,1	2.009	5,0	253	0,6
2017	40.294	37.155	92,2	2.851	7,1	850	2,1	2.001	5,0	288	0,7

Quelle: Eigene Fortschreibung aufbauend auf der Gebäude- und Wohnungszählung 1968

Anmerkung: Abweichungen vom amtlichen Wohngebäudebestand sind methodisch bedingt.

907. Gebäude nach Nutzungsart in den Stadtteilen - 2017

Stadtteil	Gebäude insgesamt	davon									
		Wohngebäude		Nichtwohngebäude insgesamt		davon				Heime	
						mit Wohnungen		ohne Wohnungen			
		abs.	in % von 1	abs.	in % von 1	abs.	in % von 1	abs.	in % von 1	abs.	in % von 1
	1	2	3	4	5	6	7	8	9	10	11
Altstadt	199	52	26,1	143	71,9	37	25,9	106	74,1	4	2,0
Vorstadt	272	83	30,5	189	69,5	60	31,7	129	68,3	-	-
Exerzierplatz	511	434	84,9	73	14,3	24	32,9	49	67,1	4	0,8
Damperhof	306	228	74,5	70	22,9	32	45,7	38	54,3	8	2,6
Brunswik	547	447	81,7	91	16,6	21	23,1	70	76,9	9	1,6
Düsternbrook	676	577	85,4	78	11,5	28	35,9	50	64,1	21	3,1
Blücherplatz	898	859	95,7	35	3,9	14	40,0	21	60,0	4	0,4
Wik	2.449	2.253	92,0	159	6,5	45	28,3	114	71,7	37	1,5
Ravensberg	1.074	903	84,1	151	14,1	30	19,9	121	80,1	20	1,9
Schreventeich	1.331	1.211	91,0	106	8,0	29	27,4	77	72,6	14	1,1
Südfriedhof	1.539	1.300	84,5	222	14,4	73	32,9	149	67,1	17	1,1
Gaarden-Ost	1.327	1.171	88,2	151	11,4	37	24,5	114	75,5	5	0,4
Gaarden-Süd/Kronsburg	2.449	2.302	94,0	126	5,1	31	24,6	95	75,4	21	0,9
Hassee	2.029	1.831	90,2	169	8,3	53	31,4	116	68,6	29	1,4
Hasseldieksdamm	920	862	93,7	53	5,8	25	47,2	28	52,8	5	0,5
Ellerbek	1.276	1.221	95,7	44	3,4	19	43,2	25	56,8	11	0,9
Wellingdorf	1.592	1.508	94,7	80	5,0	24	30,0	56	70,0	4	0,3
Holtenau	1.232	1.170	95,0	55	4,5	22	40,0	33	60,0	7	0,6
Pries	1.801	1.731	96,1	64	3,6	24	37,5	40	62,5	6	0,3
Friedrichsort	296	251	84,8	42	14,2	15	35,7	27	64,3	3	1,0
Neumühlen/Diedrichsdorf	1.910	1.793	93,9	98	5,1	20	20,4	78	79,6	19	1,0
Elmschenhagen	4.749	4.571	96,3	158	3,3	52	32,9	106	67,1	20	0,4
Suchsdorf	2.586	2.509	97,0	74	2,9	18	24,3	56	75,7	3	0,1
Schilksee	1.307	1.222	93,5	77	5,9	21	27,3	56	72,7	8	0,6
Mettenhof	1.719	1.640	95,4	77	4,5	20	26,0	57	74,0	2	0,1
Russee	2.226	2.175	97,7	50	2,2	23	46,0	27	54,0	1	0,0
Meimersdorf	912	898	98,5	14	1,5	4	28,6	10	71,4	-	-
Moorsee	697	631	90,5	62	8,9	15	24,2	47	75,8	4	0,6
Wellsee	1.309	1.171	89,5	136	10,4	31	22,8	105	77,2	2	0,2
Rönne	155	151	97,4	4	2,6	3	75,0	1	25,0	-	-
Kiel insgesamt	40.294	37.155	92,2	2.851	7,1	850	29,8	2.001	70,2	288	0,6

Quelle: Eigene Fortschreibung aufbauend auf der Gebäude- und Wohnungszählung 1968

Anmerkung: Abweichungen vom amtlichen Wohngebäudebestand sind methodisch bedingt.

908. Gebäude nach Baujahr

Jahr	ins- gesamt	davon mit Baujahr									
		bis 1948		1949 - 1969		1970 - 1999		2000 - ...		o. A.	
		abs.	in %	abs.	in %	abs.	in %	abs.	in %	abs.	in %
1995	35.422	13.269	37,5	13.320	37,6	8.833	24,9	-	-	-	-
2000	36.529	13.192	36,1	13.281	36,4	9.815	26,9	171	0,5	70	0,2
2005	37.700	13.164	34,9	13.245	35,1	9.844	26,1	1.271	3,4	176	0,5
2010	39.267	13.138	33,5	13.220	33,7	9.911	25,2	2.219	5,7	779	2,0
2015	40.065	13.089	32,7	13.165	32,9	9.903	24,7	3.106	7,8	802	2,0
2016	40.189	13.086	32,6	13.151	32,7	9.901	24,6	3.248	8,1	803	2,0
2017	40.294	13.050	32,4	13.121	32,6	9.897	24,6	3.361	8,3	865	2,1

Quelle: Eigene Fortschreibung aufbauend auf der Gebäude- und Wohnungszählung 1968

909. Gebäude nach Baujahr in den Stadtteilen - 2017

Stadtteil	ins- gesamt	davon mit Baujahr									
		bis 1948		1949 - 1969		1970 - 1999		2000 - ...		o. A.	
		abs.	in %	abs.	in %	abs.	in %	abs.	in %	abs.	in %
Altstadt	199	49	24,6	108	54,3	28	14,1	3	1,5	11	5,5
Vorstadt	272	64	23,5	145	53,3	37	13,6	8	2,9	18	6,6
Exerzierplatz	511	263	51,5	170	33,3	56	11,0	15	2,9	7	1,4
Damperhof	306	112	36,6	154	50,3	23	7,5	11	3,6	6	2,0
Brunswik	547	148	27,1	353	64,5	27	4,9	13	2,4	6	1,1
Düsternbrook	676	182	26,9	404	59,8	59	8,7	23	3,4	8	1,2
Blücherplatz	898	403	44,9	456	50,8	20	2,2	12	1,3	7	0,8
Wik	2.449	794	32,4	850	34,7	476	19,4	274	11,2	55	2,2
Ravensberg	1.074	632	58,8	275	25,6	90	8,4	56	5,2	21	2,0
Schreventeich	1.331	893	67,1	339	25,5	49	3,7	27	2,0	23	1,7
Südfriedhof	1.539	1.012	65,8	350	22,7	125	8,1	24	1,6	28	1,8
Gaarden-Ost	1.327	632	47,6	480	36,2	136	10,2	58	4,4	21	1,6
Gaarden-Süd/Kronsborg	2.449	1.282	52,3	669	27,3	345	14,1	119	4,9	34	1,4
Hassee	2.029	902	44,5	611	30,1	300	14,8	120	5,9	96	4,7
Hasseldieksdamm	920	187	20,3	414	45,0	193	21,0	110	12,0	16	1,7
Ellerbek	1.276	281	22,0	844	66,1	118	9,2	16	1,3	17	1,3
Wellingdorf	1.592	522	32,8	790	49,6	185	11,6	41	2,6	54	3,4
Holtenau	1.232	415	33,7	611	49,6	150	12,2	31	2,5	25	2,0
Pries	1.801	677	37,6	811	45,0	203	11,3	77	4,3	33	1,8
Friedrichsort	296	91	30,7	137	46,3	36	12,2	26	8,8	6	2,0
Neumühlen/Diedrichsdorf	1.910	509	26,6	737	38,6	470	24,6	126	6,6	68	3,6
Elmschenhagen	4.749	2.315	48,7	994	20,9	1.238	26,1	121	2,5	81	1,7
Suchsdorf	2.586	67	2,6	843	32,6	946	36,6	670	25,9	60	2,3
Schilksee	1.307	72	5,5	189	14,5	992	75,9	32	2,4	22	1,7
Mettenhof	1.719	88	5,1	480	27,9	1.109	64,5	25	1,5	17	1,0
Russee	2.226	176	7,9	364	16,4	1.367	61,4	270	12,1	49	2,2
Meimersdorf	912	99	10,9	101	11,1	83	9,1	595	65,2	34	3,7
Moorsee	697	66	9,5	112	16,1	243	34,9	238	34,1	38	5,5
Wellsee	1.309	81	6,2	290	22,2	728	55,6	208	15,9	2	0,2
Rönne	155	36	23,2	40	25,8	65	41,9	12	7,7	2	1,3
Kiel insgesamt	40.294	13.050	32,4	13.121	32,6	9.897	24,6	3.361	8,3	865	2,1

Quelle: Eigene Fortschreibung aufbauend auf der Gebäude- und Wohnungszählung 1968

910. Gebäude- und Wohnungseckdaten ¹

Jahr	Gebäude (mit Whg.)	Wohnungen	Wohnungen pro Gebäude	Wohn- fläche insgesamt	Wohn- fläche pro Wohnung	Räume insgesamt	Räume pro Wohnung					
								abs.		in qm		abs.
1995	33.524	123.466	3,68	8.066.329	65,3	462.441	3,75					
2000	34.427	128.000	3,72	8.398.130	65,6	476.508	3,72					
2005	35.471	129.071	3,64	8.559.941	66,3	483.376	3,75					
2010	37.114	133.131	3,59	8.697.564	65,3	489.282	3,68					
2015	37.841	134.473	3,55	8.852.097	65,8	495.156	3,68					
2016	37.949	134.526	3,54	8.879.989	66,0	495.596	3,68					
2017	38.027	134.624	3,54	8.914.045	66,2	496.188	3,69					

Quelle: Eigene Fortschreibung aufbauend auf der Gebäude- und Wohnungszählung 1968

¹ ohne Heime

911. Gebäude- und Wohnungseckdaten in den Stadtteilen - 2017 ¹

Stadtteil	Gebäude (mit Whg.)	Wohnungen	Wohnungen pro Gebäude	Wohn- fläche insgesamt	Wohn- fläche pro Wohnung	Räume insgesamt	Räume pro Wohnung					
								abs.		in qm		abs.
Altstadt	90	438	4,9	25.470	58,2	1.379	3,1					
Vorstadt	146	838	5,7	58.437	69,7	2.702	3,2					
Exerzierplatz	458	4.281	9,3	261.821	61,2	14.232	3,3					
Damperhof	260	2.239	8,6	137.855	61,6	7.082	3,2					
Brunswik	468	4.088	8,7	239.496	58,6	13.334	3,3					
Düsternbrook	605	1.695	2,8	155.210	91,6	6.783	4,0					
Blücherplatz	873	6.809	7,8	487.651	71,6	25.858	3,8					
Wik	2.299	10.051	4,4	685.830	68,2	37.884	3,8					
Ravensberg	933	7.332	7,9	438.113	59,8	24.944	3,4					
Schreventeich	1.241	6.908	5,6	433.163	62,7	24.858	3,6					
Südfriedhof	1.375	9.568	7,0	543.539	56,8	32.260	3,4					
Gaarden-Ost	1.208	10.409	8,6	521.437	50,1	31.498	3,0					
Gaarden-Süd/Kronsburg	2.333	5.826	2,5	386.961	66,4	22.944	3,9					
Hassee	1.886	7.287	3,9	438.752	60,2	25.161	3,5					
Hasseldieksdamm	889	1.455	1,6	123.181	84,7	6.261	4,3					
Ellerbek	1.241	3.303	2,7	204.926	62,0	12.231	3,7					
Wellingdorf	1.532	4.639	3,0	281.401	60,7	16.945	3,7					
Holtenau	1.193	2.871	2,4	205.063	71,4	11.840	4,1					
Pries	1.757	3.813	2,2	258.756	67,9	14.839	3,9					
Friedrichsort	266	1.174	4,4	74.453	63,4	4.118	3,5					
Neumühlen/Diedrichsdorf	1.815	6.697	3,7	412.820	61,6	24.950	3,7					
Elmschenhagen	4.623	8.586	1,9	581.194	67,7	33.666	3,9					
Suchsdorf	2.529	4.431	1,8	381.645	86,1	19.279	4,4					
Schilksee	1.244	3.099	2,5	251.070	81,0	11.906	3,8					
Mettenhof	1.660	8.638	5,2	635.659	73,6	33.898	3,9					
Russee	2.199	3.409	1,6	290.698	85,3	15.170	4,4					
Meimersdorf	902	1.220	1,4	114.201	93,6	5.622	4,6					
Moorsee	646	807	1,2	74.229	92,0	3.748	4,6					
Wellsee	1.202	2.516	2,1	191.458	76,1	9.854	3,9					
Rönne	154	197	1,3	19.556	99,3	942	4,8					
Kiel insgesamt	38.027	134.624	3,5	8.914.045	66,2	496.188	3,7					

Quelle: Eigene Fortschreibung aufbauend auf der Gebäude- und Wohnungszählung 1968

¹ ohne Heime

912. Wohngebäude und deren Wohnungen in den Stadtteilen - 2017 ¹

Stadtteil	Wohngebäude insgesamt		davon							
			1- und 2-Familienhäuser				Mehrfamilienhaus			
	Geb.	Whg.	Geb.	Whg.	Geb.	Whg.	Geb.	Whg.		
	abs.		in %	abs.	in %	abs.	in %	abs.	in %	
Altstadt	52	358	6	11,5	9	2,5	46	88,5	349	97,5
Vorstadt	83	628	10	12,0	13	2,1	73	88,0	615	97,9
Exerzierplatz	434	4.190	11	2,5	16	0,4	423	97,5	4.174	99,6
Damperhof	228	2.155	19	8,3	23	1,1	209	91,7	2.132	98,9
Brunswik	447	4.028	30	6,7	38	0,9	417	93,3	3.990	99,1
Düsternbrook	577	1.542	365	63,3	470	30,5	212	36,7	1.072	69,5
Blücherplatz	859	6.765	130	15,1	166	2,5	729	84,9	6.599	97,5
Wik	2.253	9.965	1.204	53,4	1.347	13,5	1.049	46,6	8.618	86,5
Ravensberg	903	7.290	113	12,5	137	1,9	790	87,5	7.153	98,1
Schreventeich	1.211	6.854	453	37,4	527	7,7	758	62,6	6.327	92,3
Südfriedhof	1.300	9.381	356	27,4	424	4,5	944	72,6	8.957	95,5
Gaarden-Ost	1.171	10.304	127	10,8	158	1,5	1.044	89,2	10.146	98,5
Gaarden-Süd/Kronsburg	2.302	5.766	1.754	76,2	2.122	36,8	548	23,8	3.644	63,2
Hassee	1.831	7.190	1.110	60,6	1.295	18,0	721	39,4	5.895	82,0
Hasseldieksdamm	862	1.415	797	92,5	882	62,3	65	7,5	533	37,7
Ellerbek	1.221	3.257	958	78,5	1.186	36,4	263	21,5	2.071	63,6
Wellingdorf	1.508	4.571	962	63,8	1.098	24,0	546	36,2	3.473	76,0
Holtenau	1.170	2.821	867	74,1	1.004	35,6	303	25,9	1.817	64,4
Pries	1.731	3.761	1.351	78,0	1.509	40,1	380	22,0	2.252	59,9
Friedrichsort	251	1.134	104	41,4	114	10,1	147	58,6	1.020	89,9
Neumühlen/Dietrichsdorf	1.793	6.659	1.116	62,2	1.297	19,5	677	37,8	5.362	80,5
Elmschenhagen	4.571	8.477	3.883	84,9	4.512	53,2	688	15,1	3.965	46,8
Suchsdorf	2.509	4.396	2.291	91,3	2.422	55,1	218	8,7	1.974	44,9
Schilksee	1.222	3.072	1.044	85,4	1.117	36,4	178	14,6	1.955	63,6
Mettenhof	1.640	8.549	1.120	68,3	1.149	13,4	520	31,7	7.400	86,6
Russee	2.175	3.375	2.000	92,0	2.200	65,2	175	8,0	1.175	34,8
Meimersdorf	898	1.209	847	94,3	918	75,9	51	5,7	291	24,1
Moorsee	631	781	598	94,8	661	84,6	33	5,2	120	15,4
Wellsee	1.171	2.472	972	83,0	1.079	43,6	199	17,0	1.393	56,4
Rönne	151	194	146	96,7	175	90,2	5	3,3	19	9,8
Kiel gesamt	37.155	132.559	24.744	66,6	28.068	21,2	12.411	33,4	104.491	78,8

Quelle: Eigene Fortschreibung aufbauend auf der Gebäude- und Wohnungszählung 1968

Grafik 905. Art der Wohngebäude in %

■ 1- und 2-Familienhäuser ■ Mehrfamilienhäuser

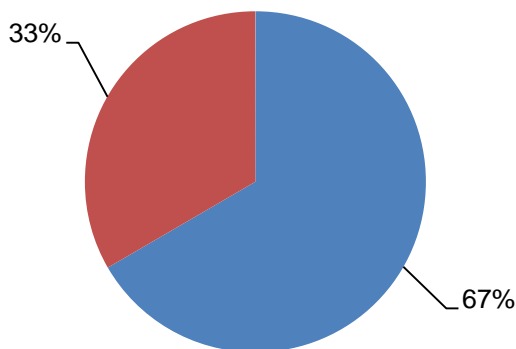

Grafik 906. Wohnungen nach Art der Wohngebäude in %

■ 1- und 2-Familienhäuser ■ Mehrfamilienhäuser

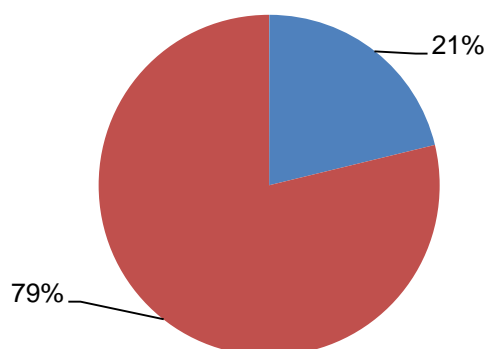

913. Anzahl der Wohnungen und Räume in den Stadtteilen - 2017

Stadtteil	Anzahl der Wohnungen									Wohnfläche in qm
	ins-gesamt	davon mit ... Räumen								
		1	2	3	4	5	6	7 +	o. A. ¹	
Altstadt	438	54	78	118	124	36	15	7	6	25.470
Vorstadt	838	51	96	330	240	66	24	5	26	58.437
Exerzierplatz	4.281	349	439	1.534	1.340	384	102	73	60	261.821
Damperhof	2.239	279	246	757	587	195	81	33	61	137.855
Brunswik	4.088	276	541	1.468	1.412	246	62	46	37	239.496
Düsternbrook	1.695	169	173	376	335	236	145	250	11	155.210
Blücherplatz	6.809	311	582	1.661	2.621	1.041	391	195	7	487.651
Wik	10.051	198	590	2.991	3.702	1.607	490	248	225	685.830
Ravensberg	7.332	387	472	3.315	2.317	562	160	90	29	438.113
Schreventeich	6.908	290	636	2.337	2.231	958	306	105	45	433.163
Südfriedhof	9.568	243	1.018	4.404	2.859	711	224	62	47	543.539
Gaarden-Ost	10.409	552	1.459	4.758	2.543	514	101	58	424	521.437
Gaarden-Süd/Kronsburg	5.826	92	335	1.798	1.845	935	433	305	83	386.961
Hassee	7.287	509	784	2.426	2.006	822	325	246	169	438.752
Hasseldieksdamm	1.455	110	53	284	297	303	191	192	25	123.181
Ellerbek	3.303	38	314	1.163	1.052	450	202	58	26	204.926
Wellingdorf	4.639	132	309	1.444	1.839	538	199	89	89	281.401
Holtenau	2.871	87	193	634	893	605	303	150	6	205.063
Pries	3.813	95	165	1.084	1.539	526	249	126	29	258.756
Friedrichsort	1.174	35	98	442	475	96	15	13	0	74.453
Neumühlen/Diedrichsdorf	6.697	108	562	2.016	2.338	1.078	271	186	138	412.820
Elmschenhagen	8.586	98	590	2.613	2.805	1.272	626	459	123	581.194
Suchsdorf	4.431	22	239	608	1.450	1.092	535	355	130	381.645
Schilksee	3.099	554	103	356	978	526	349	206	27	251.070
Mettenhof	8.638	501	492	1.517	3.274	2.369	355	113	17	635.659
Russee	3.409	40	140	444	820	915	609	287	154	290.698
Meimersdorf	1.220	8	14	124	276	388	217	124	69	114.201
Moorsee	807	10	11	68	150	260	166	88	54	74.229
Wellsee	2.516	38	160	523	693	564	269	103	166	191.458
Rönne	197	0	5	35	44	32	41	35	5	19.556
Kiel insgesamt	134.624	5.636	10.897	41.628	43.085	19.327	7.456	4.307	2.288	8.914.045

Quelle: Eigene Fortschreibung aufbauend auf der Gebäude- und Wohnungszählung 1968

¹ ohne Angabe zu Räumen und Wohnfläche (Abgleich einer neuen Datenquelle)

Grafik 907. Anzahl der Wohnungen nach Anzahl der Räume

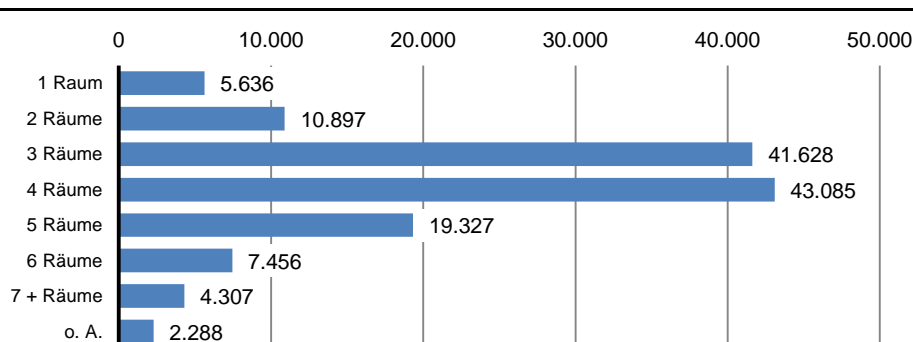

914. Wohngeld

Jahr	Anträge	Erstbe- willigungen	Zahlfälle insgesamt ¹	darunter		gezahlte Beträge	darunter	
				Lasten- zuschuss	Lasten- zuschuss			
in 1.000 Euro								
2001	12.550	4.073	8.070	221		9.915	339	
2002	13.178	3.138	9.063	273		11.779	417	
2003	15.009	2.948	10.096	312		13.101	475	
2004	15.760	3.747	10.865	336		15.398	549	
2005 ²	6.414	1.572	3.589	196		6.038	382	
2006	5.439	904	3.066	180		5.131	360	
2007	4.693	917	2.670	157		4.038	293	
2008	4.860	1.161	2.978	162		3.226	265	
2009	8.435	2.327	3.917	186		5.954	394	
2010	9.994	3.486	5.269	194		8.884	451	
2011	9.139	1.818	4.956	194		9.050	409	
2012	8.256	1.498	4.555	170		7.689	355	
2013	7.849	1.334	3.957	151		6.924	324	
2014	6.872	1.185	3.494	132		6.228	285	
2015	6.240	1.059	5.681	231		5.427	264	
2016	6.572	1.384	3.614	171		7.581	445	
2017	6.495	1.060	3.477	137		7.383	439	

Quelle: Amt für Wohnen und Grundsicherung der Landeshauptstadt Kiel

¹ Stand: Dezember des Jahres

² Der Rückgang der Fallzahlen seit dem Jahr 2005 ergibt sich aus der neuen Gesetzeslage, u.a. sind Hartz IV Berechtigte vom Wohngeld ausgeschlossen.

915. Wohnungssuchende/ Wohnungsvermittlungen

Jahr	Anträge im Kalender- jahr ¹	Wohnungs- suchende insgesamt ²	darunter		Wohnungs- vermitt- lungen insgesamt	darunter		Ausstellung von Wohnbe- rechtigungs- scheinen
			aus- ländische Haushalte ³	Bewerber/- innen für Rentner- wohnanlagen		aus- ländische Haushalte ³	Alten- wohnungen/ Rentner- wohnanlagen	
1999	3.288	1.020	241	33	1.445	247	110	3.697
2000	3.213	1.119	227	33	1.406	154	133	3.336
2001	3.276	1.722	313	34	1.117	131	104	3.398
2002	3.483	2.077	298	22	1.210	113	111	3.661
2003	3.520	1.948	234	31	1.316	108	146	3.730
2004	3.046	1.558	161	23	1.226	119	120	3.061
2005	2.560	1.216	209	12	959	94	117	2.650
2006	2.652	1.469	238	14	962	141	159	2.699
2007	2.893	1.619	250	23	914	125	174	2.867
2008	2.504	1.295	206	31	946	141	187	2.668
2009	2.283	1.026	181	37	963	146	188	2.465
2010	2.247	1.214	162	26	865	127	179	2.436
2011	2.546	1.322	170	33	936	116	178	2.689
2012	2.704	1.641	192	60	835	96	184	2.673
2013	2.767	1.789	250	78	759	97	171	2.782
2014	2.466	1.696	303	61	635	80	145	2.494
2015	2.508	1.712	441	46	516	91	80	2.561
2016	2.351	1.801	605	37	393	84	48	2.476
2017	2.349	1.844	602	41	352	78	28	2.471

Quelle: Amt für Wohnen und Grundsicherung der Landeshauptstadt Kiel

¹ einschließlich verlängerte Anträge

² am Jahresende, die Anträge erlöschen nach Ablauf eines Jahres

³ inklusive Asylberechtigte, Asylsuchende, Kontingentflüchtlinge und Kriegsflüchtlinge

Kapitel 10:
Polizei und
Feuerwehr

Erklärungen und Definitionen

Aufgeklärter Fall

Als aufgeklärter Fall gilt eine Straftat oder ein Vergehen, wenn durch die polizeilichen Ermittlungen mindestens ein Tatverdächtiger identifiziert oder auf frischer Tat ergriffen wurde.

Opfer

Opfer im Sinne der Polizeilichen Kriminalstatistik sind natürliche Personen, gegen die sich die rechtswidrige Tat unmittelbar richtet.

Polizeiliche Kriminalstatistik (PKS)

In der Polizeilichen Kriminalstatistik (PKS) werden alle bei der Polizei angezeigten Straftaten und Straftatversuche, mit Ausnahme von Verkehrs- und Staatsschutzdelikten, erfasst.

Straßenverkehrsunfälle

Im Rahmen des Straßenverkehrs auf öffentlichen Wegen und Plätzen verursachte Unfälle mit Personen- oder Sachschäden, die von der Polizei aufgenommen wurden.

Tatverdächtige

Als tatverdächtig gilt jede Person, die auf Grund von polizeilichen Ermittlungen hinreichend verdächtig ist, ein Verbrechen oder ein Vergehen begangen zu haben.

1001. Gemeldete Straftaten

Straftatenart	bekannt gewordene Fälle			aufgeklärte Fälle			Aufklärungsquote		
	2015	2016	2017	2015	2016	2017	2015	2016	2017
Straftaten insgesamt	26.078	25.908	23.934	12.221	12.942	11.493	46,9	50,0	48,0
Straftaten gegen das Leben	3	10	14	3	10	11	100,0	100,0	78,6
darunter:									
Mord	-	-	-	-	-	-	-	-	-
Straftaten gegen die sexuelle Selbstbestimmung	151	184	330	101	138	254	66,9	75,0	77,0
Rohheitsdelikte und Straftaten gegen die persönliche Freiheit	3.287	3.479	3.229	2.729	2.905	2.653	83,0	83,5	82,2
darunter:									
Erpressung etc.	254	292	284	121	157	145	47,6	53,8	51,1
Körperverletzung	2.439	2.551	2.353	2.074	2.180	1.990	85,0	85,5	84,6
Straftaten gegen die persönliche Freiheit	597	k.A.	k.A.	534	k.A.	k.A.	k.A.	k.A.	k.A.
Freiheitsberaubung, Nötigung, Bedrohung, Nachstellung, usw.	590	k.A.	k.A.	530	k.A.	k.A.	k.A.	k.A.	k.A.
darunter:									
Nachstellung (Stalking)	70	k.A.	k.A.	64	k.A.	k.A.	k.A.	k.A.	k.A.
Diebstahl insgesamt	13.549	12.583	11.556	3.600	3.722	3.355	26,6	29,6	29,0
davon:									
Diebstahl ohne erschwerende Umstände	5.931	5.816	5.871	2.759	2.786	2.562	46,5	47,9	43,6
darunter									
Ladendiebstahl	2.257	2.848	2.577	2.061	2.576	2.361	91,3	90,4	91,6
Diebstahl unter erschwerenden Umständen	7.618	k.A.	k.A.	841	k.A.	k.A.	k.A.	k.A.	k.A.
darunter									
Diebstahl von Kraftwagen	101	99	92	27	29	15	26,7	29,3	16,3
Diebstahl von Fahrrädern	3.128	3.314	2.123	140	155	124	4,5	4,7	5,8
Wohnungseinbruchdiebstahl	926	625	572	63	98	37	6,8	15,7	6,5
Sonst. Tageswohnungseinbruch	408	235	223	21	34	16	5,1	14,5	7,2
Vermögens- und Fälschungsdelikte	3.330	2.934	2.935	2.449	2.036	1.929	73,5	69,4	65,7
darunter:									
Betrug	2.501	2.180	k.A.	1.924	1.655	k.A.	76,9	75,9	k.A.
Urkundenfälschung	193	182	k.A.	172	160	k.A.	89,1	87,9	k.A.
Sonstige Straftaten	5.168	k.A.	4.435	2.809	1.817	1.946	k.A.	42,2	43,9
darunter:									
Widerstand gegen Polizeivollzugsbeamte	87	k.A.	k.A.	87	k.A.	k.A.	100,0	k.A.	k.A.
Hausfriedensbruch	309	k.A.	k.A.	293	k.A.	k.A.	94,8	k.A.	k.A.
Brandstiftung	123	83	83	73	28	45	59,3	33,7	54,2
Sachbeschädigung	2.576	2.635	2.635	586	532	564	22,7	20,2	20,6
Straftaten gegen die Umwelt	90	k.A.	k.A.	40	k.A.	k.A.	44,4	k.A.	k.A.
Rauschgiftdelikte	930	879	964	872	800	896	93,8	91,7	92,9

Quelle: Polizeiliche Kriminalstatistik herausgegeben von der Polizeidirektion Kiel

1002. Gemeldete Straftaten nach Stadtteilen

Stadtteil	Jahr								
	2009	2010	2011	2012	2013	2014	2015	2016	2017
Altstadt	1.276	1.059	867	884	847	820	1.067	1.061	905
Vorstadt	3.409	3.217	3.198	2.925	2.739	2.865	3.564	3.287	3.175
Exerzierplatz	816	808	685	755	721	744	691	738	623
Damperhof	876	1.044	956	1.131	1.016	867	955	826	655
Brunswik	790	728	712	715	618	714	772	745	640
Düsternbrook	394	363	315	301	299	310	302	306	259
Blücherplatz	592	575	514	620	496	569	616	545	426
Wik	1.411	1.098	1.078	995	902	1.033	772	941	922
Ravensberg	1.130	1.546	996	954	841	914	1.043	2.148	935
Schreventeich	1.338	1.077	988	1.018	951	964	1.182	1.101	949
Südfriedhof	2.825	2.559	2.408	2.527	2.357	2.334	2.369	2.353	2.184
Gaarden-Ost	4.084	3.640	3.479	3.439	3.025	3.145	3.165	3.305	3.422
Gaarden-Süd/Kronsborg	1.189	1.032	1.045	1.031	1.017	1.114	1.145	1.012	1.012
Hassee	1.479	1.257	1.262	1.372	1.051	1.307	1.130	902	1.011
Hasseldieksdamm	306	333	299	304	267	270	293	204	198
Ellerbek	526	519	413	424	376	448	397	409	414
Wellingdorf	986	937	816	722	683	699	630	612	636
Holtenau	272	359	291	238	311	259	272	305	273
Pries	716	634	560	621	555	442	430	520	430
Friedrichsort	290	338	312	293	292	241	226	233	290
Neumühlen/Dietrichsdorf	1.308	1.189	1.092	916	980	779	896	902	928
Elmschenhagen	1.355	1.161	1.131	985	926	895	1.039	824	871
Suchsdorf	512	385	437	393	397	389	368	368	390
Schilksee	337	270	269	240	321	245	192	187	240
Mettenhof	1.521	1.558	1.328	1.264	1.135	1.125	1.341	1.093	986
Russee	227	260	219	167	155	216	230	198	187
Meimersdorf	116	107	91	124	129	109	91	95	79
Moorsee	74	79	104	61	71	73	76	54	89
Wellsee	344	312	315	327	294	265	337	200	236
Rönne	13	9	5	13	26	13	15	6	3
nicht zuzuordnen	260	408	156	275	245	212	324	297	431
Kiel gesamt	30.772	28.861	26.341	26.034	24.043	24.380	26.078	25.908	23.934

Quelle: Polizeidirektion Kiel

1003. Ermittelte Tatverdächtige nach Altersgruppen ¹

Jahr	ins-gesamt	davon							
		Kinder (<14 Jahre)		Jugendliche (14 - <18 Jahre)		Heranwachsende (18 - <21 Jahre)		Erwachsene (≥ 21 Jahre)	
		absolut	in %	absolut	in %	absolut	in %	absolut	in %
1990	8.678	568	6,5	865	10,0	982	11,3	6.263	72,2
1991	8.599	516	6,0	876	10,2	893	10,4	6.314	73,4
1992	8.802	450	5,1	912	10,4	951	10,8	6.489	73,7
1993	9.934	468	4,7	1.021	10,3	1.090	11,0	7.355	74,0
1994	9.541	439	4,6	1.020	10,7	860	9,0	7.222	75,7
1995	10.842	537	5,0	1.624	15,0	972	9,0	7.709	71,1
1996	10.325	607	5,9	1.178	11,4	994	9,6	7.546	73,1
1997	10.118	580	5,7	1.226	12,1	1.031	10,2	7.281	72,0
1998	10.291	666	6,5	1.358	13,2	969	9,4	7.298	70,9
1999	9.230	489	5,3	1.107	12,0	1.005	10,9	6.629	71,8
2000	9.698	623	6,4	1.059	10,9	1.028	10,6	6.988	72,1
2001	10.002	489	4,9	1.128	11,3	1.073	10,7	7.312	73,1
2002	10.587	492	4,6	1.143	10,8	1.183	11,2	7.769	73,4
2003	11.396	597	5,2	1.295	11,4	1.213	10,6	8.291	72,8
2004	10.725	556	5,2	1.255	11,7	1.125	10,5	7.789	72,6
2005	9.886	515	5,2	1.106	11,2	1.079	10,9	7.186	72,7
2006	9.782	452	4,6	1.198	12,2	1.073	11,0	7.059	72,2
2007	9.447	425	4,5	1.200	12,7	1.022	10,8	6.800	72,0
2008	9.633	433	4,5	1.151	11,9	1.162	12,1	6.887	71,5
2009	9.949	428	4,3	1.249	12,6	1.076	10,8	7.196	72,3
2010	9.451	364	3,9	974	10,3	1.064	11,3	7.049	74,6
2011	8.713	269	3,1	892	10,2	963	11,1	6.589	75,6
2012	8.487	205	2,4	747	8,8	974	11,5	6.561	77,3
2013	8.161	193	2,4	736	9,0	877	10,7	6.355	77,9
2014	8.058	204	2,5	720	8,9	767	9,5	6.367	79,0
2015	8.798	233	2,6	853	9,7	851	9,7	6.861	78,0
2016	9.249	436	4,7	822	8,9	845	9,1	7.146	77,3
2017	7.949	228	2,9	686	8,6	752	9,5	6.283	79,0

Quelle: Polizeiliche Kriminalstatistik herausgegeben von der Polizeidirektion Kiel

¹ In der Regel werden Tatverdächtige in jedem Gebiet nur einmal gezählt, unabhängig von der Anzahl der von dieser Person verübten Straftaten.

Grafik 1001. Anteil der unter 21-jährigen an den Tatverdächtigen



1004. Ermittelte Tatverdächtige nach Geschlecht und Nationalität ¹

Jahr	ins-gesamt	davon				davon			
		männlich		weiblich		ausländisch		deutsch	
		absolut	in %	absolut	in %	absolut	in %	absolut	in %
1990	8.678	6.702	77,2	1.976	22,8	1.600	18,4	7.078	81,6
1991	8.599	6.710	78,0	1.889	22,0	1.869	21,7	6.730	78,3
1992	8.802	6.823	77,5	1.979	22,5	2.576	29,3	6.226	70,7
1993	9.934	7.762	78,1	2.172	21,9	3.098	31,2	6.836	68,8
1994	9.541	7.615	79,8	1.926	20,2	2.645	27,7	6.896	72,3
1995	10.842	8.458	78,0	2.384	22,0	2.620	24,2	8.222	75,8
1996	10.325	8.024	77,7	2.301	22,3	2.705	26,2	7.620	73,8
1997	10.118	7.834	77,4	2.284	22,6	2.460	24,3	7.658	75,7
1998	10.291	7.857	76,3	2.434	23,7	2.498	24,3	7.793	75,7
1999	9.230	7.137	77,3	2.093	22,7	2.209	23,9	7.021	76,1
2000	9.698	7.554	77,9	2.144	22,1	2.318	23,9	7.380	76,1
2001	10.002	7.766	77,6	2.236	22,4	2.411	24,1	7.591	75,9
2002	10.587	8.078	76,3	2.509	23,7	2.454	23,2	8.133	76,8
2003	11.396	8.664	76,0	2.732	24,0	2.706	23,7	8.690	76,3
2004	10.725	8.255	77,0	2.470	23,0	2.169	20,2	8.556	79,8
2005	9.886	7.593	76,8	2.293	23,2	1.622	16,4	8.264	83,6
2006	9.782	7.519	76,9	2.263	23,1	1.541	15,8	8.241	84,2
2007	9.447	7.282	77,1	2.165	22,9	1.458	15,4	7.989	84,6
2008	9.633	7.549	78,4	2.084	21,6	1.550	16,1	8.083	83,9
2009	9.949	7.653	76,9	2.296	23,1	1.460	14,7	8.489	85,3
2010	9.451	7.219	76,4	2.232	23,6	1.463	15,5	7.988	84,5
2011	8.713	6.513	74,8	2.200	25,2	1.465	16,8	7.248	83,2
2012	8.487	6.448	76,0	2.039	24,0	1.370	16,1	7.117	83,9
2013	8.161	6.093	74,7	2.068	25,3	1.407	17,2	6.754	82,8
2014	8.058	6.044	75,0	2.014	25,0	1.480	18,4	6.578	81,6
2015	8.798	6.644	75,5	2.154	24,5	2.253	25,6	6.545	74,4
2016	9.249	6.897	74,6	2.352	25,4	3.525	37,9	5.724	61,9
2017	7.949	6.099	76,7	1.850	23,3	2.194	27,6	5.755	72,4

Quelle: Polizeiliche Kriminalstatistik herausgegeben von der Polizeidirektion Kiel

¹ In der Regel werden Tatverdächtige in jedem Gebiet nur einmal gezählt, unabhängig von der Anzahl der von dieser Person verübten Straftaten.

Grafik 1002. Anzahl der ermittelten Tatverdächtigten

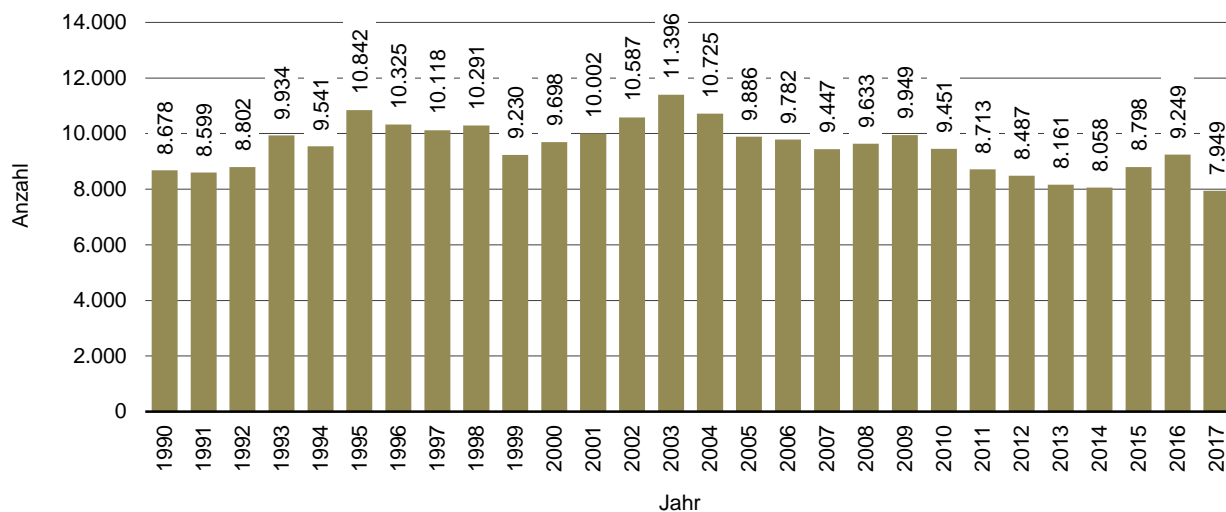

1005. Straftaten - (unmittelbare) Opfer

Jahr	ins-gesamt	davon in der Altersgruppe von ... bis unter ... Jahren									
		<14		14-<21		21-<40		40-<60		60 u.ä.	
		absolut	in % von 1	absolut	in % von 1	absolut	in % von 1	absolut	in % von 1	absolut	in % von 1
1	2	3	4	5	6	7	8	9	10	11	
2007	4.768	342	7,2	1.346	28,2	1.960	41,1	938	19,7	182	3,8
2009	5.109	321	6,3	1.360	26,6	2.207	43,2	1.007	19,7	214	4,2
2010	5.094	297	5,8	1.387	27,2	2.203	43,2	993	19,5	214	4,2
2011	5.003	244	4,9	1.271	25,4	2.333	46,6	983	19,6	172	3,4
2012	4.852	240	4,9	1.018	21,0	2.365	48,7	1.018	21,0	211	4,3
2013	4.504	188	4,2	936	20,8	2.210	49,1	983	21,8	187	4,2
2014	4.258	190	4,5	740	17,4	2.145	50,4	992	23,3	191	4,5
2015	4.238	214	5,0	681	16,1	2.197	51,8	977	23,1	169	4,0
2016	4.553	213	4,7	762	16,7	2.325	51,1	1.047	23,0	206	4,5
2017	4.404	286	6,5	759	17,2	2.116	48,0	1.040	23,6	203	4,6

Quelle: Polizeiliche Kriminalstatistik herausgegeben von der Polizeidirektion Kiel

Anmerkung: Opfer im Sinne der Polizeilichen Kriminalstatistik sind natürliche Personen, gegen die sich die rechtswidrige Tat **unmittelbar** richtet.

1006. Straftaten - Anteil der (unmittelbaren) Opfer an der jeweiligen Altersgruppe in der Bevölkerung

Jahr	ins-gesamt	davon in der Altersgruppe von ... bis unter ... Jahren				
		<14	14-<21	21-<40	40-<60	60 u.ä.
		in % an derselben Altersgruppe in der Bevölkerung				
2007	2,04	1,29	7,95	2,72	1,48	0,33
2009	2,17	1,21	8,30	3,07	1,55	0,39
2010	2,16	1,12	8,63	3,05	1,52	0,38
2011	2,11	0,92	7,87	3,19	1,50	0,31
2012	2,03	0,91	6,30	3,19	1,55	0,37
2013	1,87	0,71	5,84	2,94	1,50	0,33
2014	1,76	0,71	4,61	2,81	1,52	0,33
2015	1,64	0,76	4,12	2,81	1,50	0,29
2016	1,84	0,75	4,68	2,94	1,60	0,35
2017	1,78	0,98	5,02	2,68	1,60	0,34

Quelle: Polizeiliche Kriminalstatistik herausgegeben von der Polizeidirektion Kiel

Anmerkung: Opfer im Sinne der Polizeilichen Kriminalstatistik sind natürliche Personen, gegen die sich die rechtswidrige Tat **unmittelbar** richtet.

Grafik 1003. Anteil der unmittelbaren Opfer von Straftaten nach Altersgruppen in % - 2017

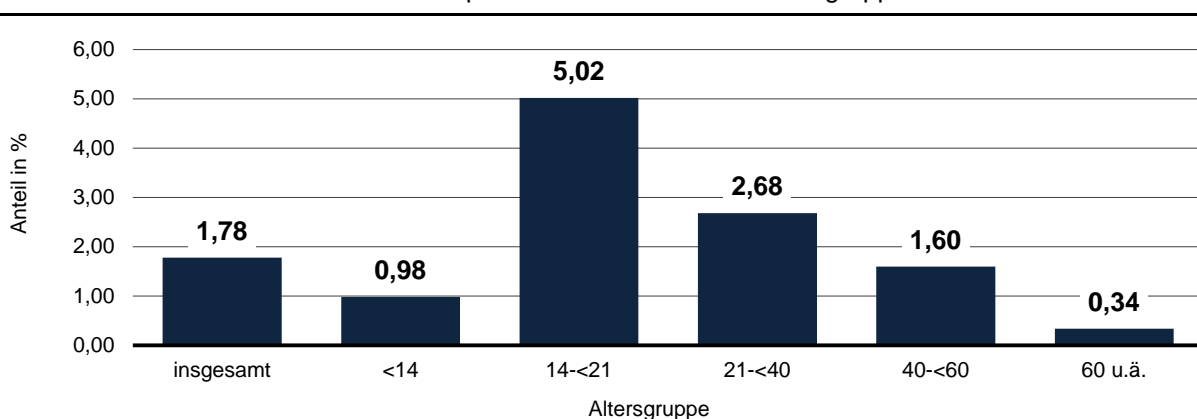

1007. Straßenverkehrsunfälle

Jahr	Unfälle			Verunglückte Personen		Anzahl Fahrerfluchten
	insgesamt	darunter:		Getötete	Verletzte	
		mit Personenschäden	Unfälle unter Alkoholeinfluss			
1989	8.570	1.479	363	9	1.796	1.863
1990	9.253	1.573	372	3	1.915	1.882
1991	8.578	1.418	372	13	1.767	1.917
1992	8.018	1.451	310	9	1.818	1.869
1993	8.145	1.424	284	8	1.729	1.750
1994	8.103	1.429	297	4	1.747	1.848
1995	6.927	1.371	226	11	1.705	1.764
1996	6.892	1.272	262	9	1.652	1.682
1997	6.604	.	253	12	1.729	1.753
1998	6.346	1.243	182	5	1.590	1.570
1999	6.350	1.297	208	5	1.645	1.768
2000	6.058	1.187	180	5	1.471	1.581
2001	5.611	1.206	204	10	1.494	1.500
2002	5.609	1.249	170	6	1.570	1.554
2003	4.812	1.166	182	9	1.459	1.605
2004	5.337	1.095	160	5	1.318	1.461
2005	4.896	1.077	162	1	1.282	1.440
2006	5.092	1.065	140	5	1.326	1.645
2007	5.347	1.132	155	7	1.445	1.722
2008	5.636	1.052	135	7	1.312	1.780
2009	6.222	1.032	131	3	1.285	1.795
2010	6.610	917	111	2	1.137	1.974
2011	6.706	1.011	111	5	1.256	1.962
2012	7.265	1.017	97	1	1.242	1.970
2013	7.502	1.042	87	4	1.328	1.945
2014	8.276	1.199	95	7	1.505	2.164
2015	8.741	1.158	91	6	1.461	2.327
2016	8.860	1.169	91	3	1.453	2.344
2017	9.184	1.124	92	1	1.442	2.293

Quelle: Polizeidirektion Kiel

Grafik 1004. Straßenverkehrsunfälle

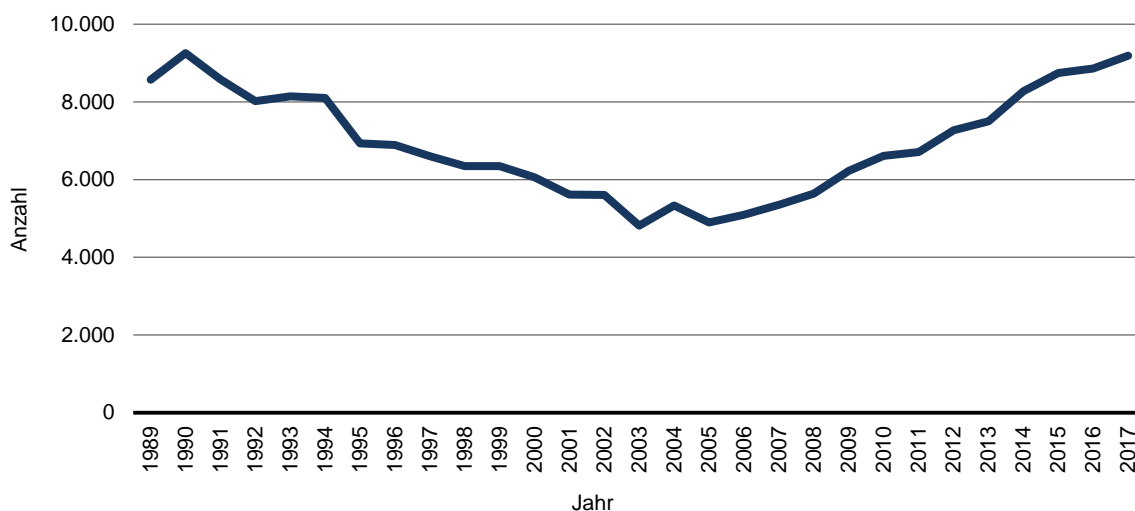

1008. Brandschutz der Feuerwehr

Jahr	Gesamt- alarmierung	davon							
		Fehl- alarmierung ¹	Brand- einsätze	davon					
				Großbrände		Mittelbrände		Kleinbrände	
				absolut	in % von 3	absolut	in % von 3	absolut	in % von 3
1	2	3	4	5	6	7	8	9	
1990	1.000	436	564	3	0,5	27	4,8	534	94,7
1991	941	370	571	1	0,2	22	3,9	548	96,0
1992	833	392	489	12	2,5	32	6,5	445	91,0
1993	801	385	477	6	1,3	25	5,2	446	93,5
1994	858	402	506	9	1,8	34	6,7	463	91,5
1995	949	388	550	10	1,8	45	8,2	495	90,0
1996	1.078	410	668	9	1,3	57	8,5	602	90,1
1997	1.045	430	615	9	1,5	42	6,8	565	91,9
1998	991	469	522	3	0,6	50	9,6	469	89,8
1999	1.079	525	554	8	1,4	32	5,8	514	92,8
2000	964	456	508	7	1,4	41	8,1	460	90,6
2001	966	490	476	5	1,1	36	7,6	435	91,4
2002	990	493	497	9	1,8	51	10,3	437	87,9
2003	918	404	514	5	1,0	47	9,1	462	89,9
2004	1.074	473	601	4	0,7	52	8,7	545	90,7
2005	983	449	534	4	0,7	54	10,1	476	89,1
2006	990	574	416	5	1,2	34	8,2	377	90,6
2007	889	500	389	1	0,3	22	5,7	366	94,1
2008	863	512	351	9	2,6	35	10,0	307	87,5
2009	1.087	608	479	18	3,8	48	10,0	413	86,2
2010	1.266	708	558	18	3,2	55	9,9	485	86,9
2011	1.446	809	637	20	3,1	63	9,9	554	87,0
2012	1.408	788	620	19	3,1	62	10,0	539	86,9
2013	1.289	527	763	9	1,2	250	32,8	504	66,1
2014	1.202	364	838	5	0,6	235	28,0	589	70,3
2015	1.277	527	750	8	1,1	124	16,5	618	82,4
2016	1.155	512	643	2	0,3	110	17,1	531	82,6
2017	1.171	592	579	3	0,5	20	3,5	556	96,0

Quelle: Amt für Brandschutz, Rettungsdienst, Katastrophen- und Zivilschutz der Landeshauptstadt Kiel

¹ oder bei Ankunft gelöscht

Grafik 1005. Brandeinsätze der Feuerwehr

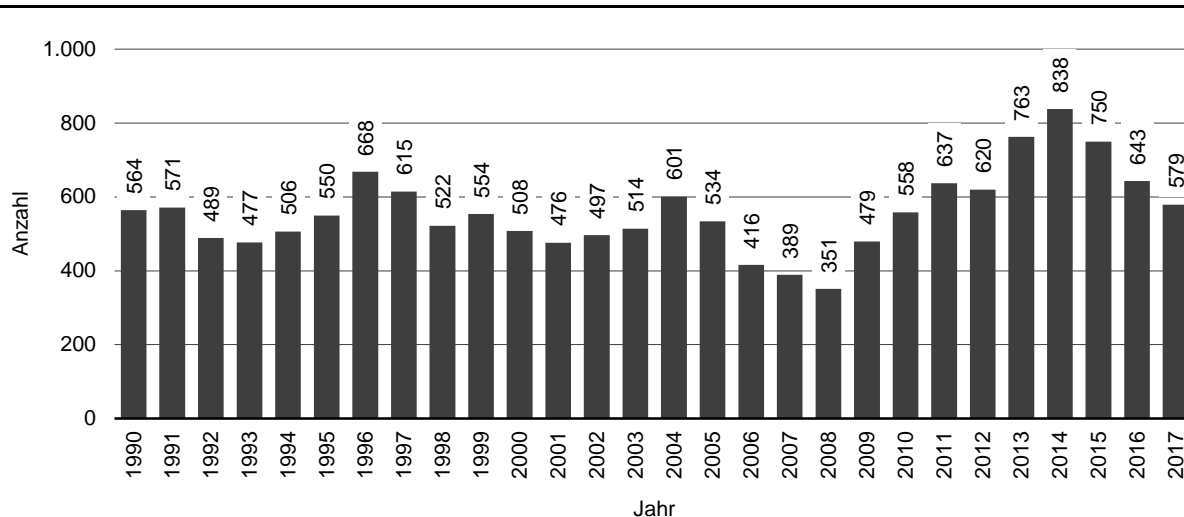

1009. Hilfeleistungen durch die Feuerwehr

Jahr	Gesamt- alarm- ierung	davon						
		Fehl- alarmierung ¹	Hilfe- leistungen insgesamt	darunter				
				Menschen in Not	Verkehrs- unfälle	Verschl. Wohnung/ Tür öffnen	Tier- einsätze	Unwetter- einsätze
1990	2.009	424	1.585	65	76	238	250	293
1995	1.682	388	1.294	108	60	220	305	38
2000	1.782	368	1.414	153	22	134	307	30
2001	2.001	457	1.544	194	18	123	335	49
2002	2.519	457	2.062	144	46	210	353	597
2003	2.470	404	2.066	177	58	199	366	488
2004	2.475	473	2.002	213	60	175	305	493
2005	2.231	443	1.788	141	47	112	301	34
2006
2007	1.599	465	1.134	158	44	161	172	42
2008	1.549	461	1.088	152	44	152	163	55
2009	1.492	447	1.045	146	42	146	156	54
2010	1.730	519	1.211	169	49	169	181	62
2011	1.717	515	1.202	168	48	168	180	62
2012	1.606	481	1.125	157	45	157	168	58
2013	1.946	560	1.386	143	38	214	143	165
2014	2.015	521	1.494	450	k.A.	156	359	25
2015	1.934	377	1.557	374	k.A.	186	327	90
2016	2.006	477	1.529	433	k.A.	141	382	28
2017	1.727	326	1.401	437	k.A.	98	129	64

Quelle: Amt für Brandschutz, Rettungsdienst, Katastrophen- und Zivilschutz der Landeshauptstadt Kiel

¹ Inklusive der Fälle, bei denen ein Eintreffen nicht mehr erforderlich war.

Grafik 1006. Hilfeleistungen der Feuerwehr



1010. Rettungsdienst ^{1, 2}

Jahr	Transporte insgesamt	davon					
		Notfalltransporte				Krankentransport	
		Rettungstransportwagen		Notarzteinsetzfahrzeug		absolut	in %
		absolut	in %	absolut	in %		
1998	33.691	12.573	37,3	4.775	14,2	16.343	48,5
1999	36.582	13.049	35,7	4.870	13,3	18.663	51,0
2000	37.076	12.799	34,5	4.658	12,6	19.619	52,9
2001	37.975	12.817	33,8	4.407	11,6	20.751	54,6
2002	38.156	12.114	31,7	4.178	10,9	21.864	57,3
2003	40.276	14.838	36,8	3.990	9,9	21.448	53,3
2004	40.547	14.978	36,9	4.235	10,4	21.334	52,6
2005	42.492	15.967	37,6	4.350	10,2	22.175	52,2
2006	43.371	16.320	37,6	4.236	9,8	22.815	52,6
2007	45.492	17.014	37,4	4.466	9,8	24.012	52,8
2008	48.831	17.020	34,9	4.683	9,6	27.128	55,6
2009	50.804	18.797	37,0	5.080	10,0	26.927	53,0
2010	52.285	19.345	37,0	5.228	10,0	27.712	53,0
2011	52.038	19.254	37,0	5.203	10,0	27.581	53,0
2012	55.339	20.475	37,0	5.534	10,0	29.330	53,0
2013	57.382	22.484	39,2	5.906	10,3	28.992	50,5
2014	58.066	23.678	40,8	6.031	10,4	28.357	48,8
2015	59.616	25.280	42,4	6.210	10,4	28.126	47,2
2016	60.326	28.300	46,9	6.024	10,0	26.002	43,1
2017 ^r	60.883	28.140	46,2	6.024	9,9	26.719	43,9

Quelle: Amt für Brandschutz, Rettungsdienst, Katastrophen- und Zivilschutz der Landeshauptstadt Kiel

¹ Transporte der Feuerwehr und von Sanitätsorganisationen

² Durch Umstellung der Zählweise ist diese Statistik nicht mehr mit früheren Publikationen vergleichbar.

Grafik 1007. Anzahl der Rettungstransporte insgesamt

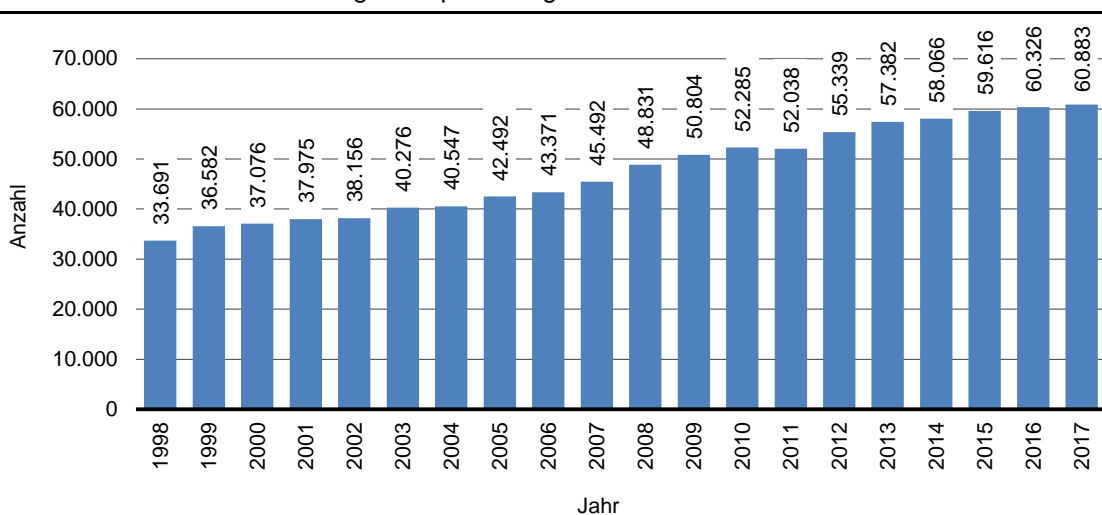

Kapitel 11:
Wahlen und
Abstimmungen

Erklärungen und Definitionen

Ausgleichsmandate

Ausgleichsmandate sind Zusatzmandate, die Parteien erhalten, wenn eine andere Überhangmandate erhalten hat. So soll eine Zusammensetzung des Parlaments gewährleistet werden, die dem Verhältnis der abgegebenen Stimmen entspricht. Beim Auftreten von Überhangmandaten kann dies nur erreicht werden durch die Verteilung von Zusatzmandaten, da die Nichtzuteilung von gewonnen Direkt- bzw. Überhangmandaten nicht gewollt ist. In einigen Fällen ist die Anzahl der Ausgleichsmandate nach oben begrenzt, um ein übertriebenes Aufblähen der Größe des Parlaments zu verhindern.

Erststimme

Mit der Erststimme wird die/der Direktkandidat/-in eines Wahlkreises gewählt.

Stadtpräsident

Stadtpräsidentinnen und Stadtpräsidenten stehen der von der Bürgerschaft gewählten Ratsversammlung vor. Ihr Vorläufer ist die Stadtverordnetenversammlung, die erstmals zwischen 1850 und 1854 von den wahlberechtigten Bürgern gewählt wurde. Der Vorsteher der Stadtverordnetenversammlung wurde zunächst als Bürgerworthalter, dann als Stadtverordnetenvorsteher bezeichnet.

Überhangmandate

Überhangmandate entstehen, wenn eine Partei so wenige (Zweit-)Stimmen erhalten hat, dass ihr proportional weniger Mandate zustehen, als sie aufgrund von tatsächlich errungenen Direktmandaten (Erststimme) erhielt. Die „Überhangmandate“ verbleiben bei der Partei und können ggf. durch Ausgleichsmandate für andere Parteien ausgeglichen werden.

Zweitstimme

Die Zweitstimme ist bei einer Wahl die grundsätzlich maßgebliche Stimme für die Sitzverteilung an die Parteien. Mit der Zweitstimme wählt die/der Wähler/in im Gegensatz zur Erststimme keine Person sondern eine Partei.

1101. Kommunalwahlen

Wahl-jahr	Wahlbe-rechtigte	Wahlbe-teiligung		von den gültigen Stimmen entfielen auf											
				SPD		CDU		GRÜNE		FDP		DIE LINKE		Sonstige	
		abs.	in %	abs.	in %	abs.	in %	abs.	in %	abs.	in %	abs.	in %	abs.	in %
1948	167.949	122.364	72,9	52.648	44,4	54.958	46,3	-	-	-	-	-	-	11.090	9,4
1951	182.171	117.365	66,3	55.893	47,6	40.861 ¹	34,8	-	-	-- ¹	-- ¹	-	-	20.611	17,6
1955	178.274	126.546	71,0	55.040	44,1	62.612 ¹	50,2	-	-	-- ¹	-- ¹	-	-	7.166	5,7
1959	188.266	140.965	74,9	69.948	50,2	52.367	37,6	-	-	9.405	6,7	-	-	7.707	5,6
1962	192.803	128.937	66,9	64.511	50,5	53.140	41,6	-	-	7.265	5,7	-	-	2.875	2,3
1966	192.914	117.489	60,9	60.373	51,8	41.719	35,8	-	-	6.196	5,3	-	-	8.222	7,1
1970	202.300	132.010	65,3	70.304	53,6	46.410	35,4	-	-	5.037	3,8	-	-	9.361	7,2
1974	191.785	138.889	72,4	60.236	43,6	63.527	46,0	-	-	11.815	8,6	-	-	2.502	1,9
1978	185.277	133.165	71,9	66.577	50,3	56.695	42,9	-	-	7.353	5,6	-	-	1.627	1,3
1982	181.701	124.025	68,3	50.905	41,4	54.283	44,1	6 267	5,1	6.220	5,1	-	-	5.353	4,4
1986	182.443	110.323	60,8	55.803	50,6	40.388	36,6	9 682	8,8	3.335	3,0	-	-	1.115	1,0
1990	190.753	119.020	62,4	60.859	51,3	38.850	32,8	9 227	7,8	6.394	5,4	-	-	3.218	2,7
1994	189.824	122.747	64,7	47.782	39,3	37.813	31,1	18 442	15,1	4.744	3,9	-	-	12.641	10,3
1998	187.342	100.367	53,6	47.542	47,8	31.228	31,4	9 544	9,6	3.061	3,1	-	-	8.136	8,2
2003	181.563	85.967	47,3	27.861	32,7	38.032	44,7	12.012	14,1	3.132	3,7	-	-	4.108	4,8
2008	188.971	88.435	46,8	27.138	31,3	24.818	28,6	14.392	16,6	7.055	8,1	9.648	11,1	3.711	4,3
2013	194.918	72.414	37,2	25.542	35,7	21.215	29,7	12.579	17,6	2.779	3,9	2.464	3,4	6.952	9,7
2018	196.334	89.925	45,8	26.617	29,9	20.987	23,5	18.215	20,4	5.764	6,5	6.437	7,2	11.139	12,5

Quelle: Wahlberichte der Landeshauptstadt Kiel

¹ „Kieler Block“: CDU, FDP, GB/BHE, SHB

Grafik 1101. Kommunalwahlen - Stimmenverteilung in %

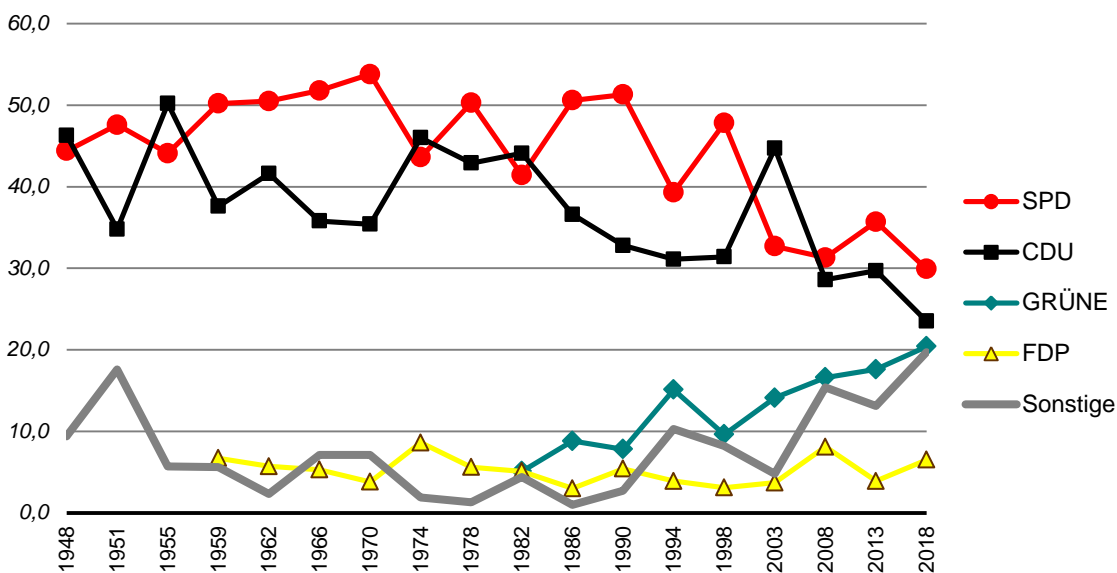

1102. Sitzverteilung in der Kieler Ratsversammlung

Wahl-jahr	von den Sitzen der Ratsversammlung entfielen auf:				
	SPD	CDU	GRÜNE	FDP	Sonstige
1948	22	22	-	-	-
1951	29	16 ¹	-	-- ¹	-
1955	21	24 ¹	-	-- ¹	-
1959	26	20	-	3	-
1962	26	21	-	2	-
1966	26	18	-	2	3 ²
1970	30	19	-	-	-
1974	22	23	-	4	-
1978	25	22	-	2	-
1982	22	23	2	2	-
1986	26	19	4	-	-
1990	26	17	4	2	-
1994	20	16	8	-	5 ³
1998	25	16	5	-	3 ³
2003	18	24	7	-	-
2008 ⁴	19	17	10	4	8 ⁵
2013	19	15	9	2	8 ⁶
2018	18	14	12	4	11 ⁷

Quelle: Statistisches Amt für Hamburg und Schleswig-Holstein

¹ „Kieler Block“ (CDU, FDP, GB/BHE, SHB)

² Freie Kieler Wählergemeinschaft

³ Sitze der Stadt-Union-Kiel (S-U-K)

⁴ Durch Mehr- und Ausgleichsmandate erhöht sich die Anzahl der Ratsmitglieder von 49 auf 58.

⁵ DIE LINKE: 6 Sitze, je 1 Sitz für den SSW und die NPD

⁶ je 2 Sitze für den SSW, DIE LINKE und die PIRATEN, je 1 Sitz für die WaKB und WIR

⁷ Die LINKE: 4 Sitze, AfD: 3 Sitze, SSW: 2 Sitze und je 1 Sitz für die PIRATEN und die PARTEI

Grafik 1102. Anzahl der Sitze in der Kieler Ratsversammlung

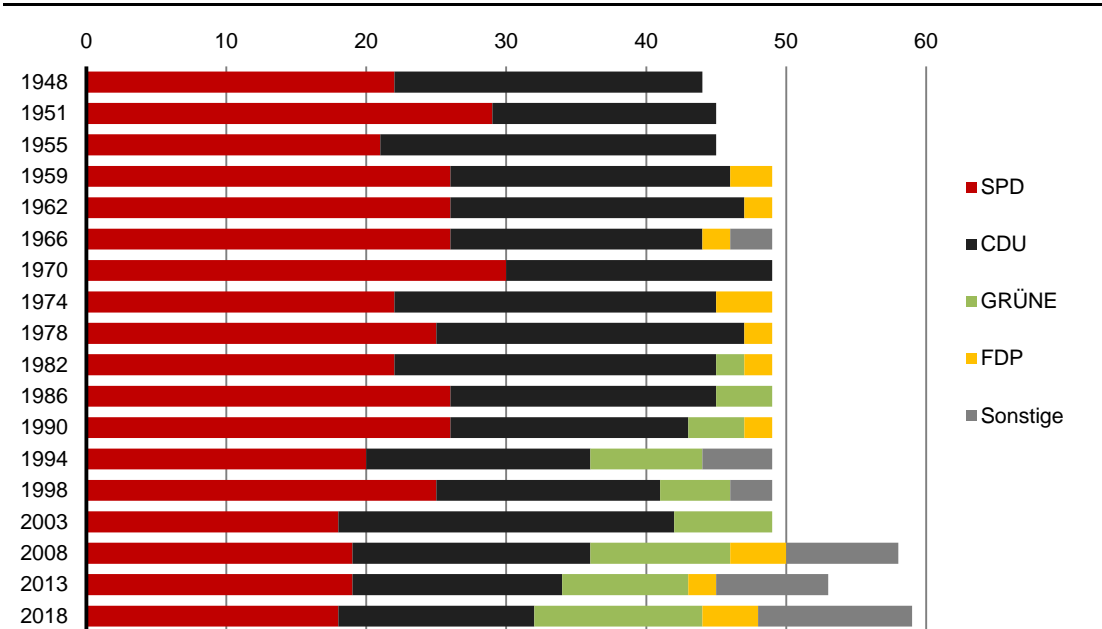

1103. Kieler Oberbürgermeisterinnen/ Oberbürgermeister

Name	Lebensdaten	Amtszeit
Mölling, Heinrich ¹	geb. ca. 1825 - gest. 10.04.1888	1867 - 1888
Fuß, Paul	geb. 29.06.1844 - gest. 01.07.1915	1888 - 1912
Lindemann, Paul	geb. ca. 1871 - gest. 15.05.1924	03.12.1912 - 15.10.1919
Lueken, Emil	geb. 20.03.1879 - gest. 20.03.1961	10.04.1920 - 11.03.1933
Behrens, Walter ²	geb. 19.04.1889 - gest. 12.11.1977	11.03.1933 - 14.05.1945
Emcke, Max	geb. 22.07.1892 - gest. 08.11.1982	15.05.1945 - 15.02.1946
Tschadek, Otto ³	geb. 03.10.1909 - gest. 04.02.1969	16.02.1946 - 11.03.1946
Koch, Willi	geb. 23.09.1903 - gest. 19.06.1968	11.03.1946 - 18.10.1946
Gayk, Andreas ⁴	geb. 11.10.1893 - gest. 01.10.1954	11.03.1946 - 01.10.1954
Müthling, Hans	geb. 08.07.1901 - gest. 05.02.1976	20.01.1955 - 31.10.1965
Bantzer, Günter	geb. 01.09.1921	01.11.1965 - 31.10.1980
Luckhardt, Karl-Heinz	geb. 03.05.1932	01.11.1980 - 31.10.1992
Kelling, Otto ⁵	geb. 12.01.1949	01.11.1992 - 05.12.1996
Gansel, Norbert ⁶	geb. 05.08.1940	17.06.1997 - 16.06.2003
Volquartz, Angelika	geb. 02.09.1946	17.06.2003 - 16.06.2009
Albig, Torsten ⁷	geb. 25.05.1963	17.06.2009 - 29.05.2012
Gaschke, Dr., Susanne ⁸	geb. 19.01.1967	01.12.2012 - 28.10.2013
Kämpfer, Dr., Ulf	geb. 16.06.1972	seit 01.05.2014

Quelle: Eigene Fortschreibung

¹ Die Bezeichnung Oberbürgermeister wurde in der Amtszeit von Heinrich Mölling eingeführt.

² gewählt 28.04.1933

³ kommissarisch

⁴ zunächst Bürgermeister, seit 20.04.1950 hauptamtlicher Oberbürgermeister

⁵ Nach der Abwahl von Herrn Kelling wurde das Amt der/des Oberbürgermeisterin/ Oberbürgermeisters von Herrn Bürgermeister Karl-Heinz Zimmer vertretungsweise wahr genommen.

⁶ erster direkt gewählter Oberbürgermeister

⁷ Mit der Annahme seines Landtagsmandates musste Torsten Albig das Amt des Oberbürgermeisters niederlegen, und das Amt des Oberbürgermeisters wurde seit dem von Herrn Bürgermeister Peter Todeskino vertretungsweise wahr genommen.

⁸ Nach dem Rücktritt von Frau Dr. Gaschke, wurde das Amt der/des Oberbürgermeisterin/ Oberbürgermeisters von Herrn Bürgermeister Peter Todeskino vertretungsweise wahr genommen.

1104. Die Oberbürgermeisterinnen-/ Oberbürgermeisterwahlen

Datum	Wahlberechtigte	Wähler/-innen	gültige Stimmen	von den gültigen Stimmen entfielen auf:							
25.05.1997	189.837	88.300 46,5	87.952 99,6	Aschmoneit-Lücke, Christel (unabh. Bew.) 2.555 2,9	Baldauf, Helmut (unabh. Bew.) 1.377 1,6	Gansel, Norbert (SPD) 53.063 60,3	Häußler, Matthias (unabh. Bew.) 3.310 3,8	Hansen, Sönke (unabh. Bew.) 1.387 1,6	Kottek, Wolfgang (S-U-K) 1.975 2,2	Oschmann, Lutz (GRÜNE) 4.284 4,9	Wulff, Arne (CDU) 20.001 22,7
02.03.2003 ¹	181.563	85.933 47,3	84.921 98,8	Fenske, Jürgen (SPD) 30.933 36,4	Jakob, Dieter (unabh. Bew.) 1.604 1,9	Kolumbuchi, Stefan (unabh. Bew.) 705 0,8	Kottek, Wolfgang (S-U-K) 1.627 1,9	Oschmann, Lutz (GRÜNE) 7.764 9,1	Volquartz, Angelika (CDU) 42.288 49,8		
16.03.2003	181.033	69.673 38,4	69.090 99,1	Volquartz, Angelika (CDU) 41.024 59,4	Fenske, Jürgen (SPD) 28.066 40,6						
15.03.2009	189.576	69.280 36,5	68.669 99,1	Albig, Torsten (SPD) 35.746 52,1	Sharma, Raju (LINKE) 4.661 6,8	Volquartz, Angelika (CDU) 28.262 41,2					
27.10.2012 ¹	193.364	69.201 35,8	68.624 99,2	Barg, Jan (unabh. Bew.) 1.830 2,7	Cravan, Matthias (unabh. Bew.) 1.065 1,6	Gaschke, Dr., Susanne (SPD) 29.673 43,2	Meyer, Gert (CDU) 26.592 38,8	Tietze, Dr., Andreas (GRÜNE) 9.464 13,8			
11.11.2012	192.777	61.580 31,9	60.879 98,9	Gaschke, Dr., Susanne (SPD) 32.931 54,1	Meyer, Gert (CDU) 27.948 45,9						
23.03.2014	195.861	89.791 45,8	87.929 97,9	Hackethal, Detlef (unabh. Bew.) 7.515 8,5	Kämpfer, Dr., Ulf (SPD) 55.507 63,1	Kruber, Stefan (CDU) 24.907 28,3					

Quelle: Bürger- und Ordnungsamt der Landeshauptstadt Kiel

¹ Der notwendige Stimmenanteil von mehr als 50% wurde von keiner Bewerberin/ keinem Bewerber erreicht.

Grafik 1103. Die Oberbürgermeister/innenwahlen - Stimmenanteil in %

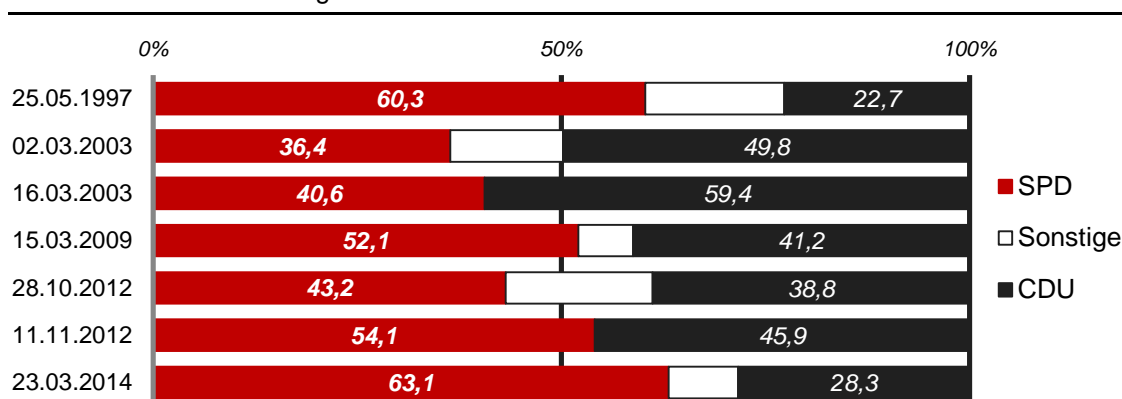

1105. Kieler Stadtpräsidentinnen/ Stadtpräsidenten

Name	Lebensdaten	Amtszeit
Schweffel, Johann	* 28.07.1796 - † 14.04.1865	1851 - 1859
Flügge, Ernst	* 12.09.1807 - † 28.12.1882	1860
Lehmann, Theodor	* 22.11.1824 - † 29.07.1862	1861 - 1862
Kruse, Johann Christian Martin	* 23.06.1818 - † 24.12.1898	1862 - 23.12.1892
Niepa, Alexander Karl Martin	* 07.12.1841 - † 19.07.1910	23.12.1892 - 1897
Thomsen, Hermann	* 30.06.1855 - † 31.07.1935	1897 - 1900
Ahlmann, Ludwig	* 04.12.1859 - † 27.07.1942	1900 - 1919
Spiegel, Wilhelm	* 22.06.1876 - † 12.03.1933	1919 - 1925
Jacobs, Heinrich	* 29.12.1883 - † 5.10.1931	1925 - 1926
Haß, Christian	* 24.09.1873 - † 18.10.1949	1926 - 1933
Andres, Cornelius	* 06.04.1881 - † 13.01.1960	31.03.1933 - 31.12.1933
Jeschke, Peter	* 15.09.1895 - † 14.12.1979	20.04.1950 - 1951
Schmidt, Max	* 05.11.1895 - † 24.03.1955	24.05.1951 - 24.03.1955
Sievers, Wilhelm	* 02.12.1896 - † 01.07.1966	12.05.1955 - 12.06.1959
Rüdel, Hans-Carl	* 02.05.1906 - † 27.06.1976	18.06.1959 - 19.11.1959
Köster, Hermann	* 16.10.1911 - † 25.11.1978	19.11.1959 - 21.05.1970
Hinz, Ida	* 28.12.1904 - † 26.05.1986	21.05.1970 - 25.04.1974
Sauerbaum, Eckhard	* 23.04.1938 -	25.04.1974 - 20.04.1978 und 29.04.1982 - 17.01.1985
Johannig, Rolf	* 19.09.1940 -	20.04.1978 - 29.04.1982
Schmidt-Brodersen, Günter	* 31.08.1940 -	17.01.1985 - 17.04.1986
Reyer, Silke	* 16.04.1940 - † 25.11.2011	17.04.1986 - 31.03.1998
Wulff, Arne	* 13.08.1958 -	10.04.2003 - 18.05.2005
Tschorn, Rainer	* 09.09.1947 -	19.05.2005 - 11.06.2008
Kietzer, Cathrine (Cathy)	* 27.01.1943 -	23.04.1998 - 10.04.2003 und 12.06.2008 - 13.06.2013
Tovar, Hans-Werner	* 29.07.1948 -	seit 13.06.2013

Quelle: Amt für Kultur und Weiterbildung der Landeshauptstadt Kiel

1106. Landtagswahlen

Wahl-jahr	Wahlbe-rechtigte	Wahlbe-teiligung		von den gültigen Stimmen entfielen auf											
				SPD		CDU		GRÜNE		FDP		DIE LINKE		Sonstige	
				abs.	in %	abs.	in %	abs.	in %	abs.	in %	abs.	in %	abs.	in %
1950	179.102	136.067	76,0	52.841	39,7	40.679	30,5	-	-	11.439	8,6	-	-	28.215 ¹	21,3
1954	180.391	141.909	78,7	58.993	42,2	49.177	35,2	-	-	12.774	9,1	-	-	18.745	13,2
1958	188.154	149.279	79,3	67.082	45,4	64.323	43,5	-	-	7.663	5,2	-	-	8.794	5,9
1962	198.374	137.171	69,1	65.802	48,4	59.726	43,9	-	-	6.420	4,7	-	-	4.130	3,0
1967	191.983	140.495	73,2	66.531	47,7	56.649	40,6	-	-	7.018	5,0	-	-	9.363	6,8
1971	201.025	156.353	77,8	78.543	50,5	67.750	43,5	-	-	6.082	3,9	-	-	3.314	2,1
1975	190.956	152.686	80,0	74.528	49,1	65.008	42,8	-	-	10.742	7,1	-	-	1.661	1,1
1979	184.767	151.719	82,1	75.901	50,2	62.315	41,2	-	-	8.106	5,4	-	-	4.851	3,2
1983	182.285	151.400	83,1	79.463	52,6	62.000	41,0	5.942	3,9	3.083	2,0	-	-	577	0,4
1987	187.051	140.893	75,3	76.639	54,6	47.223	33,7	7.884	5,6	6.953	5,0	-	-	1.633	1,1
1988	188.773	145.729	77,3	93.573	64,6	36.402	25,1	4.904	3,4	5.627	3,9	-	-	4.428	3,1
1992	192.780	136.532	70,8	71.244	52,6	36.122	26,7	9.408	6,9	8.076	6,0	-	-	10.606	7,9
1996	187.613	132.266	70,4	58.523	44,5	39.542	30,1	15.245	11,6	7.511	5,7	-	-	10.429	7,8
2000 ²	177.662	120.427	67,8	54.443	45,8	32.707	27,5	11.563	9,7	8.662	7,3	-	-	11.523	9,7
2005	176.802	115.183	65,1	49.460	43,5	33.075	29,1	13.169	11,6	7.243	6,4	-	-	10.752	7,4
2009	181.279	129.949	71,7	38.371	30,0	28.694	22,4	21.863	17,1	15.720	12,3	8.323	6,6	14.944	11,7
2012	185.775	114.055	61,4	40.659	36,1	22.901	20,3	20.292	18,0	7.693	6,8	3.994	3,6	16.977	15,1
2017	190.366	120.622	63,4	33.220	27,7	28.308	23,6	21.923	18,3	12.406	10,3	8.579	7,1	15.089	12,6

Quelle: Statistisches Amt für Hamburg und Schleswig-Holstein

¹ KPD 4.904 St. (3,7 %), SSW 529 St. (0,4 %), BHE 8.734 St. (6,6 %), DP 7.024 St. (5,3 %), DRP 7.024 St. (5,3 %)

² ab dem Jahr 2000 **nur Zweitstimmen**, da es bei der Landtagswahl 2000 erstmalig Erst- und Zweitstimme gab

Grafik 1104. Landtagswahlen - Stimmenverteilung in %

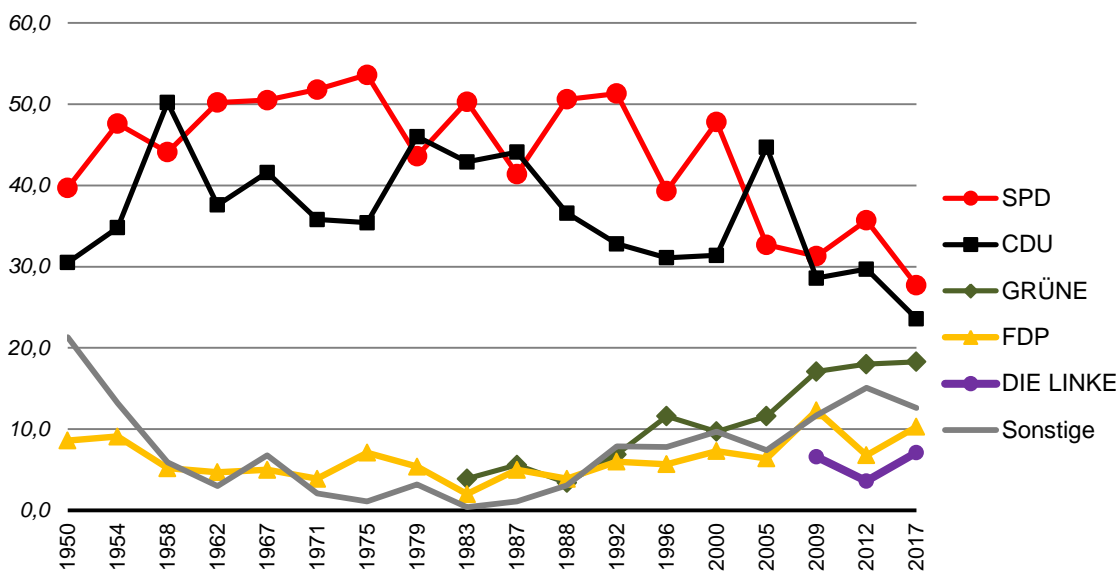

1107. Landtagswahlen - Direktkandidat/-innen aus den Kieler Landtagswahlkreisen

Wahl-jahr	von den gültigen Stimmen entfielen auf														
	Kiel-Nord			Kiel-Mitte			Kiel-West			Kiel-Süd			Kiel-Ost		
	Name	Partei	%	Name	Partei	in %	Name	Partei	in %	Name	Partei	in %	Name	Partei	in %
1950	Arthur Schwinkowski	CDU	51,2	Emmy Lütjhe	CDU	56,9	Hermann Andresen	FDP	43,2	Reinhold Rehs	SPD	45,2	Andreas Gayk	SPD	52,8
1954	Karl Ratz	SPD	38,9	Emmy Lütjhe	CDU	42,5	Gerhard Strack	SPD	42,5	Anna Brodersen	SPD	48,2	Andreas Gayk	SPD	52,0
1958	Herbert Fuchs	CDU	45,3	Arthur Schwinkowski	CDU	53,8	Martin Redecker	CDU	45,2	Anna Brodersen	SPD	51,7	Julius Bredenbeck	SPD	57,2
1962	Walter Stams	SPD	47,0	Arthur Schwinkowski	CDU	54,1	Gerhard Strack	SPD	47,4	Anna Brodersen	SPD	53,7	Wilhelm Käber	SPD	59,2
1967	Alfred Prezewowsky	SPD	44,9	Arthur Schwinkowski	CDU	49,5	Gerhard Strack	SPD	47,4	Anna Brodersen	SPD	53,1	Joachim Steffen	SPD	57,0
1971	Karl-Heinz Luckhardt	SPD	49,2	Karl-Heinz Narjes	CDU	52,6	Alfred Prezewowsky	SPD	50,8	Leonhard Langmann	SPD	52,4	Joachim Steffen	SPD	60,0
1975	Karl-Heinz Luckhardt	SPD	47,0	Peter Bendixen	CDU	51,3	Alfred Prezewowsky	SPD	49,7	Leonhard Langmann	SPD	50,6	Wilhelm Marschner	SPD	58,9
1979	Karl-Heinz Luckhardt	SPD	47,6	Peter Bendixen	CDU	49,8	Joachim Lohmann	SPD	51,6	Leonhard Langmann	SPD	50,8	Wilhelm Marschner	SPD	61,2
1983	Joachim Lohmann	SPD	50,1	Peter Bendixen	CDU	47,4	Rolf Selzer	SPD	54,7	R. Springer-Andersen	SPD	53,1	Wilhelm Marschner	SPD	61,5
1987	Joachim Lohmann	SPD	52,0	Gert Börnsen	SPD	46,7	Rolf Selzer	SPD	56,9	R. Springer-Andersen	SPD	55,3	Wilhelm Marschner	SPD	63,5
1988	Joachim Lohmann	SPD	61,3	Gert Börnsen	SPD	58,1	Rolf Selzer	SPD	67,4	R. Springer-Andersen	SPD	65,2	Wilhelm Marschner	SPD	72,1
	von den gültigen Stimmen entfielen auf														
	Kiel-Nord			Kiel-Mitte			Kiel-Südwest			Kiel-Ost					
	Name	Partei	%	Name	Partei	in %	Name	Partei	in %	Name	Partei	in %			
1992	Joachim Lohmann	SPD	49,3	Gert Börnsen	SPD	50,4	R. Springer-Andersen	SPD	52,6	Heide Simonis	SPD	58,8			
1996	Rolf Schroedter	SPD	41,0	Jürgen Weber	SPD	40,9	Klaus-Dieter Müller	SPD	45,3	Heide Simonis	SPD	52,0			
2000 ¹	Karl-Rudolf Fischer	SPD	48,9	Jürgen Weber	SPD	49,6	Klaus-Dieter Müller	SPD	55,7	Heide Simonis	SPD	65,2			
	von den gültigen Stimmen entfielen auf														
	Kiel-Nord			Kiel-West			Kiel-Ost								
	Name	Partei	%	Name	Partei	in %	Name	Partei	in %						
2005	Karl-Rudolf Fischer	SPD	45,7	Jürgen Weber	SPD	49,2	Heide Simonis	SPD	59,8						
2009	Karl-Rudolf Fischer	SPD	33,2	Jürgen Weber	SPD	36,6	Bernd Heinemann	SPD	39,8						
2012	Karl-Rudolf Fischer	SPD	39,8	Jürgen Weber	SPD	42,9	Bernd Heinemann	SPD	49,1						
2017	Torsten Albig	SPD	37,8	Özlen Ünsal	SPD	36,5	Bernd Heinemann	SPD	40,4						

Quelle: Wahlberichte der Landeshauptstadt Kiel

¹ ab dem Jahr 2000 **nur Erststimmen**, da es bei der Landtagswahl 2000 erstmalig Erst- und Zweitstimme gab

1108. Bundestagswahlen - Zweitstimmen - Ergebnisse im Stadtgebiet Kiel

Wahljahr	Wahlberechtigte	Wahlbeteiligung		von den gültigen Zweitstimmen entfielen auf											
				SPD		CDU		GRÜNE		FDP		DIE LINKE		Sonstige	
		abs.	in %	abs.	in %	abs.	in %	abs.	in %	abs.	in %	abs.	in %	abs.	in %
1949 ¹	173.124	142.864	82,5	48.997	34,9	75.445	53,8	-	-	2.111	1,5	-	-	13.703	9,7
1953	178.792	156.399	87,5	51.839	33,7	82.115	53,4	-	-	6.249	4,1	-	-	13.564	8,8
1957	181.210	160.851	88,8	62.542	40,0	76.391	48,9	-	-	8.047	5,2	-	-	9.253	5,9
1961	193.628	170.294	87,9	74.230	45,5	61.221	37,5	-	-	20.451	12,5	-	-	7.146	4,4
1965	194.849	167.784	86,1	78.155	47,2	68.108	41,1	-	-	13.370	8,1	-	-	5.957	3,5
1969	190.359	161.963	85,1	83.976	52,3	61.042	38,0	-	-	7.989	5,0	-	-	7.535	4,8
1972	197.557	178.822	90,5	98.578	55,5	61.355	34,5	-	-	16.493	9,3	-	-	1.244	0,7
1976	189.024	169.426	89,6	92.177	54,6	60.995	36,1	-	-	14.208	8,4	-	-	1.443	0,9
1980	183.474	161.614	88,1	86.724	54,0	51.817	32,2	2.415	1,5	18.925	11,8	-	-	846	0,5
1983	182.906	160.383	87,7	79.491	49,9	61.979	38,9	9.280	5,8	7.868	4,9	-	-	801	0,5
1987	186.471	153.425	82,3	71.939	47,3	51.131	33,6	16.017	10,5	11.934	7,8	-	-	1.158	0,7
1990	192.930	146.889	76,1	66.317	45,5	50.934	35,0	8.814	6,1	15.441	10,6	-	-	4.148	2,8
1994	190.268	149.583	78,6	66.012	44,5	49.244	33,2	17.715	11,6	9.166	6,1	-	-	6.145	3,8
1998	181.661	144.804	79,7	70.313	49,1	40.038	28,0	14.674	10,2	9.821	6,8	-	-	8.088	5,2
2002 ²	176.468	137.758	78,0	61.489	45,1	36.596	26,8	20.890	15,3	10.948	8,0	-	-	6.302	4,8
2005	177.028	136.375	77,0	56.849	42,3	37.439	27,8	17.561	13,1	11.347	8,4	8.321	6,2	2.932	2,2
2009	182.726	131.024	71,7	38.656	30,0	31.517	24,4	22.659	17,6	16.691	12,9	12.714	9,9	6.724	5,2
2013	187.464	132.061	70,4	46.066	35,3	38.032	29,1	18.811	14,4	6.686	5,1	9.478	7,3	11.588	8,9
2017	186.988	138.551	74,1	33.090	24,1	35.523	25,9	23.992	17,5	15.696	11,4	14.697	10,7	15.553	10,4

Quelle: Wahlberichte der Landeshauptstadt Kiel

¹ Bei der Bundestagswahl 1949 gab es nur eine Stimme.

² Ergebnis in der Landeshauptstadt Kiel. Der Bundestagswahlkreis 5 ist seit 2002 nicht mehr identisch mit der Landeshauptstadt Kiel. Der Bundestagswahlkreis 5 umfasst ab 2002 zudem die Gemeinden Kronshagen und Altenholz. Die hier dargestellten Ergebnisse sind aber weiterhin die Ergebnisse in der Landeshauptstadt Kiel.

Grafik 1105. Bundestagswahlen - Zweitstimmenverteilung in %

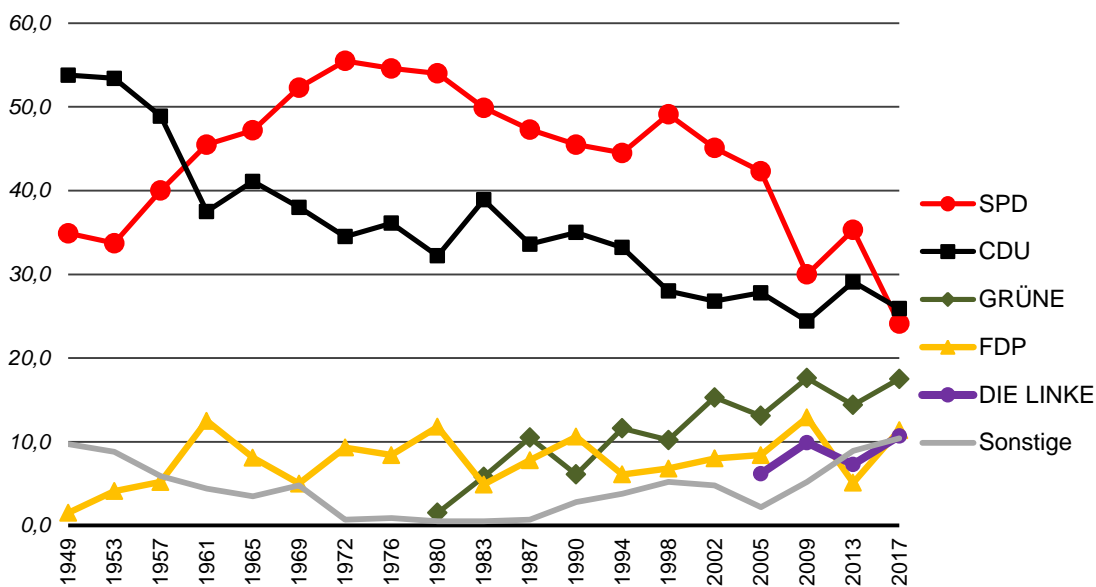

1109. Bundestagswahlen - Erststimmen - Ergebnisse im Stadtgebiet Kiel

Wahljahr	Wahlberechtigte	Wahlbeteiligung		von den gültigen Erststimmen entfielen auf										Gewählte/r Kandidat/in	Partei
				SPD		CDU		GRÜNE		FDP		Sonstige			
				abs.	in %	abs.	in %	abs.	in %	abs.	in %	abs.	in %		
1949 ¹	173.124	142.864	82,5	48.997	34,3	75.445	52,9	-	-	2.111	1,5	16.131	11,3	W. Brockmann	CDU
1953	178.792	156.399	87,5	52.907	34,3	86.931	56,4	-	-	4.597	3,0	9.608	6,2	W. Brockmann	CDU
1957	181.210	160.851	88,8	64.257	39,9	80.248	49,9	-	-	6.826	4,2	9.520	5,9	H.-C. Rüdell	CDU
1961	193.628	170.294	87,9	77.548	46,3	66.562	39,7	-	-	17.211	10,3	6.257	3,7	F. Baade	SPD
1965	194.849	167.784	86,1	80.608	49,2	71.138	43,4	-	-	7.697	4,7	4.558	2,8	H. Muthling	SPD
1969	190.359	161.963	85,1	86.787	54,5	60.529	38,0	-	-	5.388	3,4	6.407	4,0	H. Muthling	SPD
1972	197.557	178.822	90,5	105.489	59,7	62.591	35,4	-	-	7.135	4,0	1.400	0,8	N. Gansel	SPD
1976	189.024	169.426	89,6	96.237	57,2	60.789	36,2	-	-	9.576	5,7	1.501	0,9	N. Gansel	SPD
1980	183.474	161.614	88,1	93.279	58,3	53.672	33,5	1.806	1,1	10.015	6,3	1.360	0,8	N. Gansel	SPD
1983	182.906	160.383	87,7	85.669	53,9	65.064	41,0	5.157	3,2	2.448	1,5	526	0,3	N. Gansel	SPD
1987	186.471	153.425	82,3	80.505	53,0	55.064	36,2	10.034	6,6	5.316	3,5	1.005	0,7	N. Gansel	SPD
1990	192.930	146.889	76,1	74.108	51,0	52.841	36,4	6.978	4,8	9.024	6,2	2.240	1,5	N. Gansel	SPD
1994	190.268	149.583	78,6	78.002	52,7	51.525	34,8	12.303	8,3	4.197	2,8	1.894	1,3	N. Gansel	SPD
1998	181.661	144.804	79,7	78.512	54,9	46.022	32,2	8.572	6,0	5.064	3,5	4.764	3,3	H. P. Bartels	SPD
2002 ²	176.468	137.758	78,0	74.457	54,7	40.297	29,6	9.255	6,8	8.092	5,9	3.946	2,9	H. P. Bartels	SPD
2005	177.028	136.375	77,0	69.487	51,8	43.641	32,5	8.553	6,4	4.044	3,0	8.545	6,4	H. P. Bartels	SPD
2009	182.726	131.024	71,7	49.754	38,9	36.762	28,8	17.235	13,5	10.847	8,5	13.255	10,4	H. P. Bartels	SPD
2013 ³	187.464	132.061	70,4	57.073	43,7	41.409	31,7	13.464	10,3	2.703	2,1	15.881	12,2	H. P. Bartels	SPD
2017	186.988	138.551	74,1	43.052	31,4	40.418	29,5	20.088	14,7	10.073	7,4	23.386	17,1	J. M. Stein	SPD

Quelle: Wahlberichte der Landeshauptstadt Kiel

¹ Bei der Bundestagswahl 1949 gab es nur eine Stimme.

² Ergebnis in der Landeshauptstadt Kiel. Der Bundestagswahlkreis 5 ist seit 2002 nicht mehr identisch mit der Landeshauptstadt Kiel. Der Bundestagswahlkreis 5 umfasst ab 2002 zudem die Gemeinden Kronshagen und Altenholz. Die hier dargestellten Ergebnisse sind aber weiterhin die Ergebnisse in der Landeshauptstadt Kiel.

³ Am 18. Dezember 2014 wurde Dr. Bartels zum Wehrbeauftragten des Deutschen Bundestages gewählt. Er trat dieses Amt am 21. Mai 2015 an und schied gleichzeitig aus dem Deutschen Bundestag aus.

Grafik 1106. Bundestagswahlen - Stimmenanteile der Direktkandidat/in in %

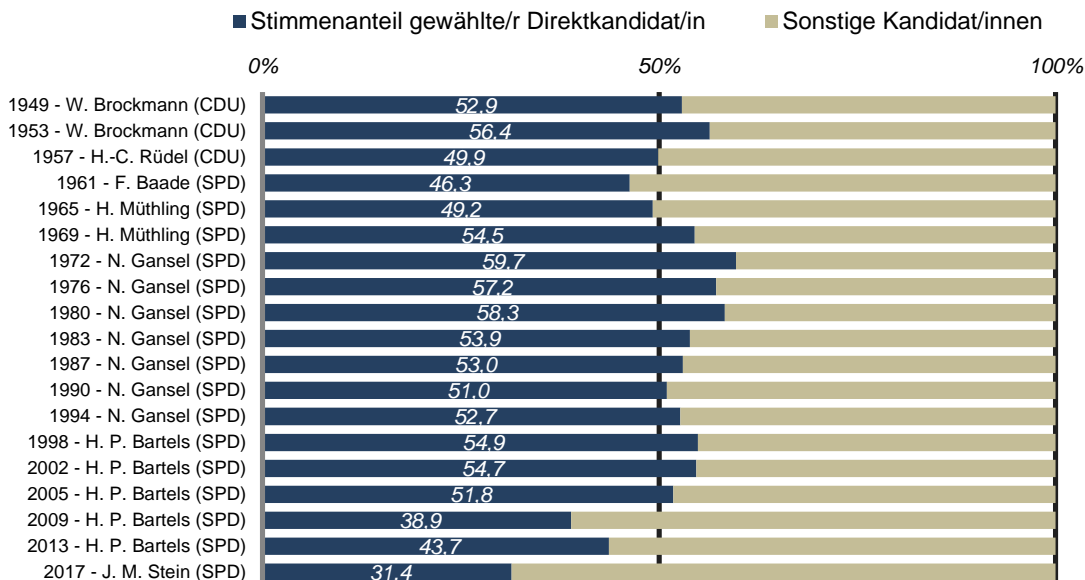

1110. Wahlen zum Europäischen Parlament

Wahljahr	Wahlberechtigte	Wahlbeteiligung		von den gültigen Stimmen entfielen auf:											
				SPD		CDU		FDP		GRÜNE		DIE LINKE		Sonstige	
		abs.	in %	abs.	in %	abs.	in %	abs.	in %	abs.	in %	abs.	in %	abs.	in %
1979	185.274	115.684	62,4	58.861	51,0	46.949	40,7	5.382	4,7	3.472	3,0	-	-	666	0,7
1984	182.561	96.752	53,0	44.872	46,7	35.614	37,1	3.520	3,7	8.757	9,1	-	-	3.224	3,4
1989	191.112	104.815	54,8	53.557	51,4	28.842	27,7	4.893	4,7	9.535	9,2	-	-	7.394	7,1
1994	191.055	93.879	49,1	34.973	37,5	29.314	31,4	3.311	3,5	16.315	17,5	-	-	9.192	8,9
1999	179.712	63.185	35,1	23.961	38,2	25.577	40,8	2.343	3,7	6.541	10,4	-	-	4.243	6,7
2004	176.936	62.414	35,3	17.032	27,7	21.356	34,7	3.698	6,0	13.146	21,4	-	-	6.284	10,2
2009	182.806	61.611	33,7	17.740	29,0	17.040	27,8	6.288	10,3	12.103	19,8	3.123	5,1	4.926	8,0
2014	188.135	75.741	40,3	25.918	34,4	17.477	23,2	2.651	3,5	14.305	19,0	4.863	6,5	10.122	13,3

Quelle: Bürger- und Ordnungsamt der Landeshauptstadt Kiel

Grafik 1107. Europawahlen - Stimmenanteile in %

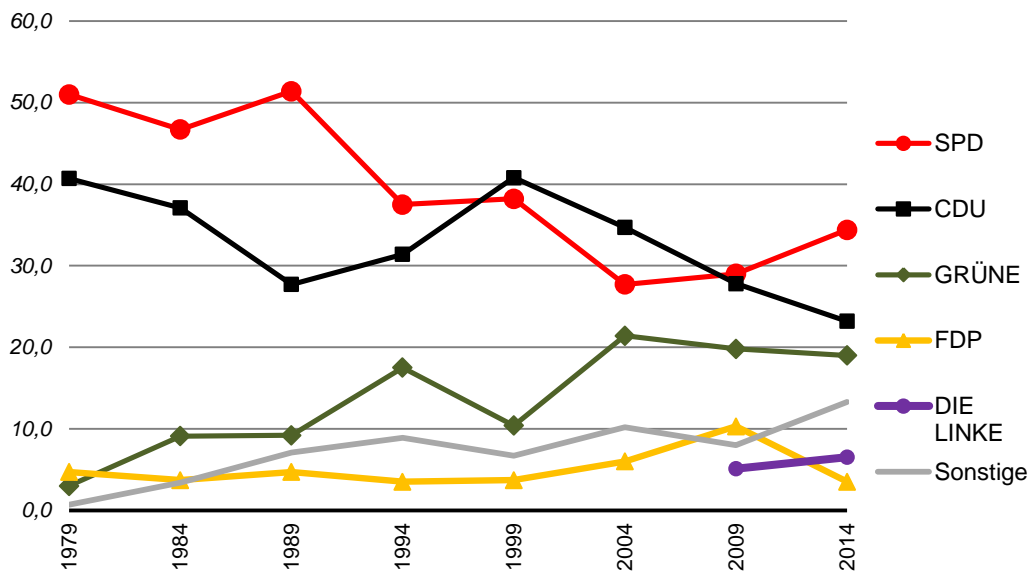

1111. Volksentscheide/ Bürgerentscheide

Datum	Name	Abstimmungs- berechtigte	Abstimm- mende	gültige Stimmen	von den gültigen Stimmen entfielen auf:		
30.11. 1997	Volksentscheid „zur Erhaltung des Buß- und Bettages in Schleswig-Holstein“ (Vereinfachte Fragestellung: Soll der Buß- und Bettag wieder gesetzlicher Feiertag werden?)	182.846	48.749 26,7	48.614	Ja	Nein	
					29.987 61,7	18.627 38,3	
27.09. 1998	Volksentscheid „WIR gegen die Rechtsschreibreform“ (Vereinfachte Fragestellung: Sind Sie gegen die Einführung der neuen Rechtsschreiberegeln?) ¹	180.644	134.394 74,3	130.864	Ja WIR	Ja Landtag	Ablehnung
					78.459 59,9	36.287 27,7	16.118 12,3
23.03. 2014	Bürgerentscheid „zur Planung eines Möbelmarktzentrums“ (Vereinfachte Fragestellung: Soll die Planung für das Möbelmarktzentrum eingestellt werden?)	195.861	89.358 45,6	88.635	Ja	Nein	
					42.105 47,5	46.530 52,5	
30.11. 2015	Bürgerentscheid „zur Olympiabewerbung 2024“ (Vereinfachte Fragestellung: Soll Kiel sich mit Hamburg um die olympischen Spiele 2024 bewerben?)	196.831	62.377 31,7	62.213	Ja	Nein	
					40.798 65,6	21.415 34,4	
06.05. 2018	Bürgerentscheid „zum Verkehrslandeplatz Holtenau“ (Vereinfachte Fragestellung: Soll der Verkehrslandesplatz Holtenau geschlossen werden?)	196.334	89.306 45,5	88.235	Ja	Nein	
					25.356 28,7	62.879 71,3	

Quelle: Bürger- und Ordnungsamt der Landeshauptstadt Kiel

¹ Bei dem Volksentscheid „WIR gegen die Rechtsschreibreform“ gab es ausdrücklich die Möglichkeit sich gegen die beiden unterschiedlichen Vorlagen der Initiatoren bzw. des Landtages zu entscheiden („Ablehnung“).

Grafik 1108. Volksentscheide/ Bürgerentscheide - Ergebnisse aus Sicht der Initiatoren

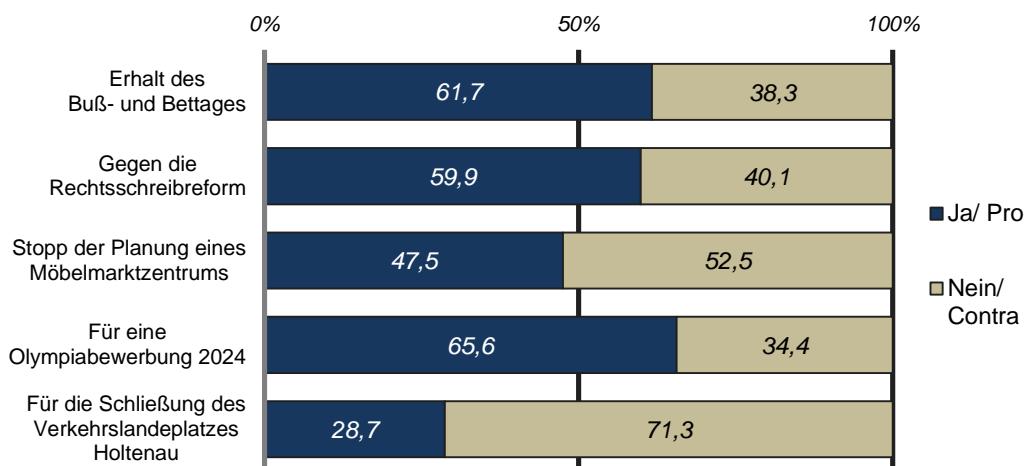

1112. Kieler Ehrenbürgerinnen/ Ehrenbürger

Name	Lebensdaten		Amt/ Tätigkeit	verliehen am
Georg Hanssen	* 31.05.1809	- † 19.12.1894	Professor für Politische Ökonomie und Statistik	21.12.1841
Christoph Heinrich Pfaff	* 02.03.1773	- † 24.04.1852	Professor für Physik und Chemie	05.10.1843
Herzog Karl von Schleswig-Holstein-Sonderburg-Glücksburg	* 30.09.1813	- † 24.10.1878	Kommandant des Lauenburgischen Jägerkorps	19.05.1863
Georg Friedrich Witte	* 29.01.1799	- † 24.06.1865	Stadtsyndikus und Appellationsgerichtsrat	02.04.1864
Christian Kruse	* 30.06.1818	- † 24.12.1898	Kaufmann, Bürgerworthalter und Stadtverordnetenvorsteher	01.12.1893
Werner Kraus	* 04.02.1818	- † 18.08.1900	unbesoldeter Stadtrat und Regierungsrat	09.11.1894
Klaus Groth	* 24.04.1819	- † 01.06.1899	Lyriker, Professor für deutsche Sprache und Literatur	14.04.1899
Friedrich von Esmarch	* 09.01.1823	- † 23.02.1908	Professor der Chirurgie und Augenheilkunde	19.12.1902
Prinz Heinrich von Preußen	* 14.08.1862	- † 20.04.1929	Großadmiral, Generalinspektor der Marine	12.11.1911
Albert Hänel	* 10.06.1833	- † 12.05.1918	Professor für Privatrecht, Staats- und Rechtsgeschichte	12.11.1911
Hans von Koester	* 29.04.1844	- † 21.02.1928	Großadmiral	29.04.1914
Max Planck	* 23.04.1858	- † 04.10.1947	Professor der Theoretischen Physik	16.09.1947
Wilhelm Anschütz	* 24.09.1870	- † 15.08.1954	Professor der Chirurgie	24.09.1950
Theodor Heuß	* 31.01.1884	- † 12.12.1963	Bundespräsident	21.06.1954
Ida Hinz	* 28.12.1904	- † 26.05.1986	Stadtpräsidentin	03.05.1974
Rudolf Hell	* 19.12.1901	- † 11.03.2002	Wissenschaftler, Erfinder, Unternehmer	17.12.1981
Otto Schlenzka	* 09.03.1919	- † 29.07.2015	Kaufmann und Segler	28.11.1996
Berthold Beitz	* 26.09.1913	- † 30.07.2013	Unternehmer	13.02.2004

Aberkannte Ehrenbürgerschaften

Adolf Hitler	* 20.04.1889	- † 30.04.1945	Reichskanzler und „Führer“	20.07.1933 aberk. 27.12.1945
Erich Raeder	* 24.04.1876	- † 06.12.1960	Großadmiral, Oberbefehlshaber der Kriegsmarine	1934 aberk. 27.12.1946
Paul von Hindenburg	* 02.10.1847	- † 02.08.1934	Reichspräsident und Generalfeldmarschall	20.07.1933 aberk. 16.01.2014

Quelle: Amt für Kultur und Weiterbildung der Landeshauptstadt Kiel

Kapitel 12:
**Öffentliche Finanzen
und Versorgung**

Erklärungen und Definitionen

Gemeindeanteile an Gemeinschaftssteuern

Der Gemeindeanteil an der Einkommensteuer ist keine Gemeindesteuer. Der Anteil steht den Gemeinden in Höhe von 15 Prozent des Landesaufkommens an der Lohn- und Einkommensteuer und 12 Prozent des Landesaufkommens aus dem Zinsabschlag zu. Zudem erhalten die Gemeinden einen Anteil von 2,2 Prozent am Aufkommen der Umsatzsteuer. Die Gemeindeanteile sind im Grundgesetz verankerte Beteiligungen der Gemeinden an Gemeinschaftssteuern des Bundes und der Länder.

Gewerbsteuer

Der Gewerbesteuerpflicht unterliegen grundsätzlich alle Gewerbebetriebe. Der Gewerbesteuermessbetrag wird mit dem in der Haushaltssatzung festgelegten Hebesatz vervielfältigt. Das ergibt die Steuerschuld, die dem Steuerpflichtigen im Gewerbesteuerbescheid bekanntgegeben wird. Bei einem Steuermessbetrag von z. B. 400 Euro und einem Hebesatz von 300 Prozent muss der betreffende Betrieb 1.200 Euro Gewerbesteuer bezahlen.

Grundsteuer A und B

Für den in ihrem Gebiet gelegenen Grundbesitz erheben die Gemeinden eine Grundsteuer: als Grundsteuer A für land- und forstwirtschaftliche Betriebe und als Grundsteuer B für die sonstigen Grundstücke. Besteuerungsgrundlage ist der Einheitswert des Betriebes oder Grundstücks anhand dessen der Steuermessbetrag durch das Finanzamt festgesetzt wird. Mit Hilfe des per Satzung festgelegten Hebesatzes wird die Grundsteuerschuld ermittelt.

Hebesatz

Von der Gemeinde für das jeweilige Kalenderjahr festgesetzter Prozentsatz, der auf die Messbeträge der Realsteuern angewandt wird und der für die einzelnen Steuerarten unterschiedlich hoch sein kann.

Steuern

Das Steueraufkommen der Gemeinden wird einmal vor der Verteilung dargestellt, d. h. die Gewerbesteuer wird einschließlich der an Bund und Land abzuführenden Gewerbesteuerumlage (brutto) nachgewiesen. Nach der Verteilung besagt, dass die Gewerbesteuerumlage abgesetzt (netto) und die Gemeindeanteile an den Gemeinschaftssteuern hinzugefügt wurden.

1201. Übersicht städtischer Haushalt

Merkmal		Ergebnis	Ansatz	Ansatz		Plan	
		2015	2016	2017	2018	2019	2020
in 1.000 Euro							
Ergebnisplan							
Erträge	abs.	1.262.158	977.726	920.421	967.107	975.404	988.151
darunter							
Steuern und ähnliche Abgaben	abs.	288.068	288.525	282.612	293.652	301.722	311.092
	in %	22,8	29,5	30,7	30,4	30,9	31,5
Zuwendungen und allgemeine Umlagen	abs.	266.834	268.697	264.548	283.206	291.496	297.208
	in %	21,1	27,5	28,7	29,3	29,9	30,1
Kostenerstattungen und -umlagen	abs.	178.754	217.894	220.007	202.924	197.981	196.326
	in %	14,2	22,3	23,9	21,0	20,3	19,9
Aufwendungen	abs.	1.250.937	996.296	913.369	982.022	992.670	1.004.512
darunter							
Personal-aufwendungen	abs.	214.584	233.653	227.520	247.215	250.757	254.413
	in %	17,2	23,5	24,9	25,2	25,3	25,3
Versorgungs-aufwendungen	abs.	24.553	26.289	25.043	27.158	27.568	27.984
	in %	2,0	2,6	2,7	2,8	2,8	2,8
Aufwendungen für Sach- und Dienstleistungen	abs.	126.594	151.386	133.177	131.985	132.026	131.125
	in %	10,1	15,2	14,6	13,4	13,3	13,1
Transfer-aufwendungen	abs.	341.214	377.001	370.827	379.073	388.830	397.396
	in %	27,3	37,8	40,6	38,6	39,2	39,6
Ergebnis der lfd. Verwaltungstätigkeit		11.221	-18.570	7.052	-14.915	-17.265	-16.361
Finanzplan							
Einzahlungen lfd. Verwaltungstätigkeit	abs.	863.747	922.170	920.422	922.193	933.981	947.605
Auszahlungen lfd. Verwaltungstätigkeit	abs.	856.576	931.685	913.369	922.473	936.629	948.775
Saldo aus lfd. Verwaltungstätigkeit	abs.	7.171	-9.516	7.052	-279	-2.648	-1.171
Einzahlungen Investitionstätigkeit	abs.	26.471	32.698	38.709	23.649	13.318	7.939
Auszahlungen Investitionstätigkeit	abs.	31.763	79.242	86.429	84.586	77.143	45.482
Saldo aus Investitionstätigkeit	abs.	-5.291	-46.544	-47.720	-60.936	-63.825	-37.543
Finanzmittelüberschuss/-fehlbetrag insg.	abs.	1.880	-56.059	-40.668	-61.215	-66.472	-38.714

Quelle: Amt für Finanzwirtschaft der Landeshauptstadt Kiel

1202. Öffentliche Verschuldung - Schulden der Landeshauptstadt Kiel

Jahr	Schuldenstand insgesamt in 1.000 Euro	davon				Je Einwohner/in in Euro
		Kredite		Kassenkredite		
		in %	in 1.000 Euro	in %	in 1.000 Euro	
1994	368.483	368.483	100,0	-	-	1.518
1995	385.281	380.168	98,7	5.113	1,3	1.591
1996	418.124	384.890	92,1	33.234	7,9	1.743
1997	459.020	446.238	97,2	12.782	2,8	1.937
1998	468.680	463.567	98,9	5.113	1,1	2.003
1999	411.538	405.656	98,6	5.882	1,4	1.786
2000	392.766	392.766	100,0	-	-	1.715
2001	370.721	370.721	100,0	-	-	1.617
2002	329.655	329.655	100,0	-	-	1.435
2003	360.952	316.452	87,7	44.500	12,3	1.570
2004	443.346	319.346	72,0	124.000	28,0	1.927
2005	410.327	319.827	77,9	90.500	22,1	1.777
2006	358.482	345.482	96,4	13.000	3,6	1.543
2007	359.345	354.845	98,7	4.500	1,3	1.538
2008	368.741	368.741	100,0	-	-	1.574
2009	358.549	358.549	100,0	-	-	1.524
2010	383.561	383.561	100,0	-	-	1.625
2011	460.497	390.497	84,8	70.000	15,2	1.938
2012	536.000	396.000	73,9	140.000	26,1	2.240
2013	510.660	405.660	79,4	105.000	20,6	2.125
2014	591.486	416.486	70,4	175.000	29,6	2.441
2015	573.097	408.097	71,2	165.000	28,8	2.327
2016	565.312	425.312	75,2	140.000	24,8	2.270
2017	562.676	417.676	74,2	145.000	25,8	2.258

Quelle: Amt für Finanzwirtschaft der Landeshauptstadt Kiel
Stand: Ende des Jahres, nur Schulden des Kernhaushalts

Grafik 1201. Städtische Verschuldung pro Einwohner/in in Euro

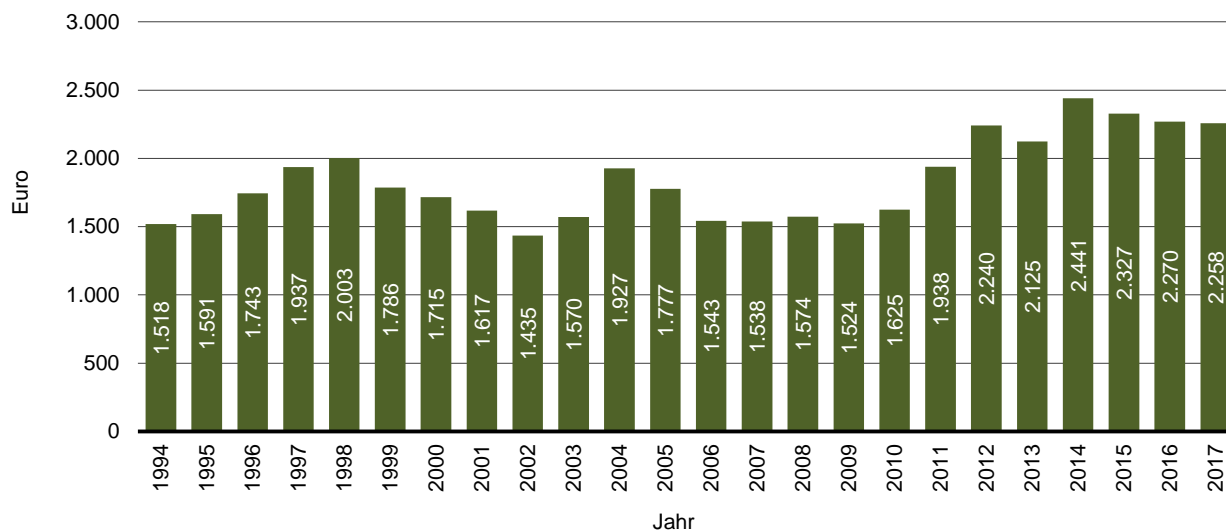

1203. Steuereinnahmen der Landeshauptstadt Kiel ¹

Jahr	Grundsteuer A + B	Gewerbesteuer nach Ertrag und Kapital (brutto)	Gemeindeanteil an der Einkommenssteuer	Gemeindeanteil an der Umsatzsteuer ²	Andere Steuern und steuerähnliche Einnahmen	Steuereinnahmen brutto	Gewerbesteuerumlage	Steuereinnahmen netto
1990	18.685	68.640	59.068	-	2.085	148.477	9.091	139.386
1995	25.482	71.893	72.694	-	6.770	176.839	9.857	166.982
2000	28.708	89.008	60.147	10.570	3.368	191.801	12.101	179.701
2005	31.108	139.680	45.030	10.412	1.680	227.910	20.875	207.035
2008	31.973	147.577	54.389	12.688	2.442	249.069	10.902	238.167
2009	32.430	99.966	65.232	12.841	2.585	213.053	14.862	198.191
2010	32.786	101.438	61.654	13.220	3.099	212.198	16.123	196.075
2011	36.772	109.029	73.338	13.872	3.365	236.375	18.080	218.295
2012	36.301	80.556	65.991	14.367	3.735	200.950	11.037	189.913
2013	36.659	129.860	77.555	14.466	3.754	262.293	19.425	242.869
2014	38.809	35.657	81.591	14.840	5.133	176.029	1.967	174.063
2015	38.319	132.883	86.391	16.757	5.578	279.929	30.702	249.227
2016	38.305	123.467	89.398	17.317	5.830	274.318	17.759	256.559
2017	38.370	125.167	97.454	21.696	6.056	288.743	19.048	269.695

Quelle: Amt für Finanzwirtschaft der Landeshauptstadt Kiel

¹ Kassenmäßiges Ergebnis

² Einen Umsatzsteueranteil für die Gemeinden gibt es erst seit 1998.

Grafik 1202. Netto Steuereinnahmen der Stadt in 1.000 Euro

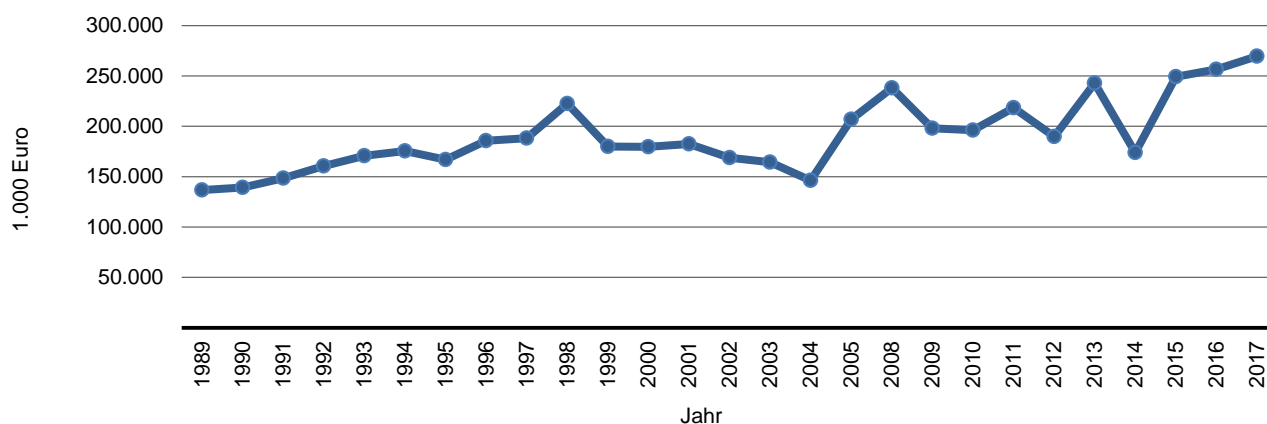

1204. Lohn- und Einkommensteuerpflichtige und deren Einkünfte

Jahr	Steuerpflichtige insgesamt ¹	Einkünfte insgesamt		Gesamtbetrag der Einkünfte von ... bis unter ... Euro			
		in 1.000 Euro	Euro je Steuerpflichtigen	unter 25.000	25.000- <50.000	50.000- <125.000	125.000 und mehr
				in 1.000 Euro			
2001	78.376	2.389.042	30.482	470.080	915.375	717.490	286.097
2004	99.830	2.683.894	26.885	568.305	1.035.500	775.768	304.319
2007	113.241	3.040.492	26.850	676.992	1.102.795	842.205	418.500
2010	115.530	3.178.049	27.508	651.970	1.128.403	964.889	432.787
2013	119.313	3.618.230	30.326	644.908	1.243.175	1.141.401	588.747
2014	119.843	3.706.259	30.926	636.975	1.265.076	1.218.956	585.252

Quelle: Statistisches Amt für Hamburg und Schleswig-Holstein, Statistische Ämter des Bundes und der Länder

¹ ohne Verlustfälle; Ehegatten mit beidseitigen Bruttolohn oder mit Zusammenveranlung werden als ein Steuerpflichtiger gezählt

1205. Steuerdaten pro Einwohner in Euro

Jahr	Realsteuer- istaufkommen	Realsteuer- aufbringungs- kraft	Steuer- einnahme- kraft	Steuerkraft- messzahl	Finanzkraft- messzahl
	Euro je Einwohner				
1990	356,71	278,41	487,68	409,52	485,97
1995	393,67	291,06	547,65	541,80	645,67
2000	505,53	379,05	625,21	633,59	703,58
2001	542,23	413,09	637,05	608,36	690,72
2002	483,58	370,05	595,04	631,27	691,14
2003	519,83	399,95	567,11	580,20	643,10
2004	399,69	299,46	504,05	579,40	640,20
2005	732,23	562,72	706,52	531,97	612,48
2006	921,82	716,07	855,95	547,41	630,20
2007	586,20	448,82	677,55	727,42	742,71
2008	758,72	591,54	830,08	736,37	795,69
2009	569,91	440,18	701,75	720,94	809,47
2010	563,40	446,38	698,87	709,85	806,93
2011	608,04	485,33	768,65	688,58	763,29
2012	482,19	384,30	683,56	748,75	835,38
2013	694,20	569,24	859,32	674,78	818,89
2014	308,61	242,10	609,03	769,95	915,97
2015	700,07	582,88	916,57	722,92	927,38
2016	656,79	555,68	911,57	681,75	924,33
2017	889,96	1.042,94

Quelle: Statistisches Amt für Hamburg und Schleswig-Holstein

1206. Schlüsselzuweisungen - Kommunalen Finanzausgleich

Jahr	Schlüssel- zuweisungen insgesamt	davon			Gemeinde- schlüssel- zuweisungen ¹ je Einwohner
		Kreisschlüssel- zuweisungen	Gemeinde- schlüssel- zuweisungen	Schlüsselzuweisungen für übergemeindliche Aufgaben (einschl. Schulzuweisungen)	
1990	84.100	53.483	18.437	12.181	76,45
1995	113.019	70.706	25.781	16.533	103,88
2000	103.258	70.076	16.529	16.654	70,00
2001	105.152	69.294	19.196	16.661	82,35
2002	97.478	67.034	13.905	16.540	59,86
2003	90.262	60.752	14.683	14.827	62,90
2004	85.833	57.539	14.171	14.123	60,80
2005	103.732	69.054	18.746	15.932	80,52
2006	82.662	48.533	19.304	14.825	82,80
2007	74.079	54.825	3.582	15.672	15,29
2008	102.376	69.374	13.960	19.042	59,31
2009	115.633	74.777	20.956	19.900	88,53
2010	114.205	71.952	23.054	19.199	97,07
2011	93.967	59.794	17.785	16.388	74,71
2012	102.835	64.530	20.759	17.546	86,62
2013	132.823	78.100	34.906	19.818	144,11
2014	150.111	91.183	35.332	23.596	146,03
2015	189.278	96.169	49.409	43.699	204,45
2016	203.078	101.323	59.158	42.598	238,88
2017	206.163	116.290	37.618	52.255	151,01

Quelle: Statistisches Amt für Hamburg und Schleswig-Holstein

¹ nur Gemeindegemeinschaftszuweisungen (inklusive Sonderschlüsselzuweisungen) ohne Schlüsselzuweisungen für übergemeindliche Aufgaben

1207. Grund- und Gewerbesteuer

Jahr	Grundsteuer A			Grundsteuer B			Gewerbesteuer		
	Istauf- kommen	Grund- betrag	Hebe- satz	Istauf- kommen	Grund- betrag	Hebe- satz	Istauf- kommen	Grund- betrag	Hebe- satz
	1.000 Euro	%		1.000 Euro	%		1.000 Euro	%	
1995	93	26	350	25.389	5.642	450	71.893	16.719	430
2000	85	24	350	28.623	6.361	450	89.008	20.700	430
2001	91	26	350	30.613	6.803	450	95.212	22.142	430
2002	81	23	350	29.994	6.665	450	82.436	19.171	430
2003	81	23	350	30.087	6.686	450	90.752	21.105	430
2004	82	23	350	29.698	6.600	450	63.301	14.721	430
2005	82	24	350	31.026	6.895	450	139.680	32.484	430
2006	76	22	350	31.438	6.986	450	184.368	42.876	430
2007	80	23	350	31.987	7.108	450	106.082	24.670	430
2008	78	22	350	31.895	7.088	450	147.577	34.320	430
2009	92	26	350	32.365	7.192	450	102.792	23.905	430
2010	89	26	350	32.673	7.261	450	101.383	23.577	430
2011	101	25	400	36.676	7.335	500	109.025	25.355	430
2012	90	22	400	36.213	7.243	500	80.528	18.728	430
2013	90	23	400	36.568	7.314	500	129.860	30.200	430
2014	88	22	400	38.721	7.744	500	35.657	8.292	430
2015	89	22	400	38.230	7.646	500	132.883	30.903	430
2016	90	22	400	38.215	7.643	500	123.467	28.713	430
2017	89	22	400	38.297	7.659	500	130.404	30.326	430

Quelle: Statistische Ämter des Bundes und der Länder

1208. Wassergebühren

Jahr	Abwasser ¹			(Kalt-)Wassergebühren (netto) ²			
	pro m ³	Grund- gebühr pro Jahr	Regen- wasser- gebühr ⁴	pro m ³	jährliche Grundgebühr für Zähler mit bis zu ... m ³ pro Stunde		
					10 m ³	50 m ³	über 50 m ³
	in Euro						
1995	1,37	-	0,57	1,48	30,68	122,71	306,78
2000	1,57	-	0,49	1,59	30,68	122,71	306,78
2001	1,56	4,99	0,47	1,59	30,68	122,71	306,78
2002	1,61	4,99	0,50	1,63	33,00	150,00	500,00
2003	1,61	4,99	0,55	1,63	34,00	150,00	500,00
2004	1,79	4,99	0,55	1,70	42,00	195,00	650,00
2005	1,79	4,99	0,55	1,70	42,00	195,00	650,00
2006	1,81	-	0,55	1,70	42,00	195,00	650,00
2007	1,81	-	0,55	1,70	42,00	195,00	650,00
2008	1,81	-	0,55	1,70	42,00	195,00	650,00
2009	1,81	-	0,55	1,70	42,00	195,00	650,00
2010	1,81	-	0,55	1,70	42,00	195,00	650,00
2011	1,81	-	0,55	1,70	42,00	195,00	650,00
2012	1,81	-	0,55	1,77	62,26	289,06	963,53
2013	1,81	-	0,55	1,77	62,26	289,06	963,53
2014	1,81	-	0,55	1,78	69,89	324,48	1.081,61
2015	1,81	-	0,55	1,78	69,89	324,48	1.081,61
2016	1,81 _r	-	0,55	1,78	69,89	324,48	1.081,61
2017	1,81	-	0,55	1,78	69,89	324,48	1.081,61

Quellen: Tiefbauamt der Landeshauptstadt Kiel, Abteilung Stadtentwässerung (Abwasser),
und Stadtwerke Kiel AG (Wasser)

¹ Abwasser wird anhand des Frischwasserverbrauchs berechnet

² Allgemeiner Verbraucherpreis, für brutto plus 7% MwSt.

⁴ pro qm bebauter Grundstück

1209. Straßenreinigungs- und Abfallgebühren

Merkmal	1995	2000	2005	2010	2011	2012	2013	2014	2015	2016	2017
	monatliche Gebühren in Euro										
Straßenreinigung - Gebühr pro laufenden Meter bei wöchentlicher Reinigung	0,48	0,58	0,63	0,58	0,61	0,61	0,61	0,64	0,64	0,64	0,64
Abfallgebühren											
Restabfallentsorgung bei zweiwöchentlicher Leerung im Müllgroßbehälter der Größe ...											
80 L	6,69	9,41	10,95	9,14	8,87	8,87	8,87	8,43	8,43	8,43	8,43
120 L	9,56	13,45	15,64	13,06	12,67	12,67	12,67	12,04	12,04	12,04	12,04
240 L	19,12	26,89	31,28	26,12	25,34	25,34	25,34	24,08	24,08	24,08	24,08
360 L	28,68	40,34	46,92	39,18	38,01	38,01	38,01	38,01	38,01	38,01	38,01
1.100 L	76,49	100,85	117,3	97,96	95,04	95,04	95,04	90,31	90,31	90,31	90,31
5.000 L	344,2	376,52	437,92	385,68	354,76	354,76	354,76	337,12	337,12	337,12	337,12
Papierabfallsammlung bei vierwöchentlicher Leerung im Müllgroßbehälter der Größe ...											
120 L	x	x	0,94	0,86	0,86	0,78	0,78	0,63	0,63	0,63	0,63
240 L	x	x	1,88	1,72	1,72	1,56	1,56	1,26	1,26	1,26	1,26
1.100 L	x	x	7,52	6,88	6,88	6,24	6,24	5,04	5,04	5,04	5,04
5.000 L	x	x	26,32	24,08	24,08
Bioabfallsammlung bei zweiwöchentlicher Leerung im Müllgroßbehälter der Größe ...											
40 L	x	x	3,60	5,16	4,91	4,91	4,91	4,91	4,91	4,91	4,91
80 L	x	x	4,20	6,02	5,73	5,73	5,73	5,73	5,73	5,73	5,73
120 L	x	x	4,80	6,88	6,55	6,55	6,55	6,55	6,55	6,55	6,55
240 L	x	x	7,10	10,17	9,68	9,68	9,68	9,68	9,68	9,68	9,68

Quelle: Abfallwirtschaftsbetrieb Kiel

1210. Mitarbeiter/innen der Kieler Stadtverwaltung ¹

Merkmal		2008	2009	2010	2011	2012	2013	2014	2015	2016	2017
insgesamt	abs.	4.254	4.311	4.398	4.483	4.567	4.637	4.663	4.797	4.994	5.204
davon											
männlich	abs.	2.000	2.024	2.067	2.060	2.101	2.130	2.149	2.187	2.260	2.370
	in %	47,0	46,9	47,0	46,0	46,0	45,9	46,1	45,6	45,3	45,5
weiblich	abs.	2.254	2.287	2.331	2.423	2.466	2.507	2.514	2.610	2.734	2.834
	in %	53,0	53,1	53,0	54,0	54,0	54,1	53,9	54,4	54,7	54,5
davon											
Vollzeit	abs.	2.675	2.708	2.892	2.907	2.985	3.070	3.062	3.089	3.151	3.218
	in %	62,9	62,8	65,8	64,8	65,4	66,2	65,7	64,4	63,1	61,8
Teilzeit	abs.	1.579	1.603	1.506	1.576	1.582	1.567	1.601	1.708	1.843	1.986
	in %	37,1	37,2	34,2	35,2	34,6	33,8	34,3	35,6	36,9	38,2
davon											
Beamten/innen/ Beamte	abs.	995	991	885	873	900	886	888	889	881	887
	in %	23,4	23,0	20,1	19,5	19,7	19,1	19,0	18,5	17,6	17,0
Tarif- beschäftigte	abs.	3.259	3.320	3.513	3.610	3.667	3.751	3.775	3.908	4.113	4.317
	in %	76,6	77,0	79,9	80,5	80,3	80,9	81,0	81,5	82,4	83,0
darunter											
in der Ausbildung	abs.	94	127	143	153	150	144	133	139	142	164
	pro 1.000 Mitarb.	2,2	2,9	3,3	3,4	3,3	3,1	2,9	2,9	2,8	3,2

Quelle: Personal- und Organisationsamt der Landeshauptstadt Kiel

¹ nur aktive Mitarbeiterinnen und Mitarbeiter, ohne Eigenbetriebe

1211. Müllentsorgung des Abfallwirtschaftsbetriebes Kiel

Merkmal	2000	2005	2010	2013	2014	2015	2016	2017
	in to.							
Deponierung und Verbrennung								
Abfall insgesamt	k. A.	82.261	101.194	96.782	71.176	78.925	77.658	67.481
davon								
Abfall aus dem Umland	k. A.	13.586	23.493	24.177	24.395	30.062	29.669	21.535
Abfall aus Kiel insgesamt	82.124	68.675	77.701	72.605	46.781	48.863	47.989	45.946
davon								
Müllheizwerk	62.322	48.925	45.335	42.847	43.149	43.806	42.962	42.535
Deponie	19.802	19.750	32.366	29.758	3.632	5.057	5.028	3.411
davon								
Haus- und Geschäftsabfälle	64.645	46.647	44.478	42.347	42.641	43.246	42.380	41.975
Bauabfälle	2.416	16.119	2.017	1.959	2.076	2.856	3.556	2.327
Abfälle aus Abfallsortierung und -behandlung	-	-	30.335	27.727	258	270	437	300
Abfälle aus Abwasser- reinigung	-	-	365	438	637	1.089	1.311	1.116
Sonstiger Abfall	15.063	5.909	506	134	1.169	1.402	305	228
Getrennte Sammlung								
Abfälle insgesamt	55.826	55.067	60.456	60.400	66.339	64.013	63.537	64.331
davon								
Grünabfälle	2.220	1.884	3.496	4.488	4.056	4.057	3.850	4.164
Bioabfälle	7.472	10.346	10.479	11.102	12.026	12.140	12.433	12.314
Altpapier	18.399	15.839	16.758	16.286	16.292	15.870	15.900	15.631
Leichtverpackungen	4.734	5.143	5.337	5.626	5.543	5.699	5.400	5.434
Altglas	8.127	5.645	5.305	5.073	4.944	5.199	4.796	4.964
Altmetall	1.287	231	563	616	660	642	653	687
Wertstoffbehälter für vermischte Abfälle	322	497	1.819	2.297	2.270	2.222	2.355	2.721
Sperrgut zur Verwertung			8.128	9.169	8.884	9.777	9.107	8.988
Straßenreinigungsabfälle			8.571	5.744	4.606	4.568	4.290	4.502
Sonstiges	13.265	15.482	-	-	7.058	3.839	4.753	4.926
Schadstoffhaltige Abfälle								
Abfälle insgesamt	797	1.104	1.661	1.753	1.918	1.686	1.572	1.682
davon								
Schadstoffe (ohne E-Schrott)	263	229	242	270	125	138	134	136
Elektroschrott insgesamt	534	875	1.419	1.483	1.792	1.548	1.438	1.547
davon								
Haushaltsgeräte	-	-	205	283	322	322	362	357
Kühlschränke	221	250	239	250	317	266	225	268
Informationstechnik	299	613	854	759	404	276	232	239
Kleingeräte	-	-	109	178	737	672	608	671
Leuchtstoffröhren	-	-	12	13	12	12	11	11
Heizradiatoren	14	12	-	-	-	-	-	-

Quelle: Abfallwirtschaftsbetrieb Kiel

1212. Stadtwerke Kiel

Merkmal	Einheit	1990	2000	2010	2013	2014	2015	2016	2017
Strom									
Stromabgabe ans Netz	MWh	1.251.980	1.275.617	1.325.504	1.327.786	1.298.455	1.286.547	1.281.430	1.246.806
Stromverkauf insgesamt	MWh	1.212.782	1.207.194	1.270.927	1.187.137	1.127.351	994.207	943.654	849.607
davon									
nach allgem. Tarifen	MWh	563.738	519.352	427.766	361.427	359.182	334.690	325.948	303.816
nach Sonderverträgen	MWh	649.044	687.842	843.161	825.711	768.169	659.517	617.706	545.791
Gas									
Gasabgabe ans Rohrnetz ¹	MWh	2.224.681	2.833.547	3.146.372	2.885.835	2.499.209	2.784.791	2.958.228	2.834.554
Gasverkauf insgesamt ¹	MWh	2.251.099	2.859.440	1.870.600	1.373.790	1.118.823	1.113.699	1.162.999	1.136.484
davon									
nach allgem. Tarifen	MWh	974.570	1.281.515	1.203.447	907.407	686.303	697.245	690.578	658.575
nach Sonderverträgen	MWh	1.276.529	1.577.925	667.152	466.383	432.520	416.454	472.421	477.909
Wasser									
Wasserabgabe ans Rohrnetz	103 m ³	24.531	21.719	18.987	18.598	18.637	18.860	19.069	19.053
Wasserverkauf insgesamt	103 m ³	22.616	19.616	17.195	17.574	17.401	17.638	17.345	17.609
davon	103 m ³								
nach allgem. Tarifen	103 m ³	17.522	16.394	14.269	14.846	14.808	14.790	14.856	15.030
nach Sonderverträgen	103 m ³	5.094	3.222	2.926	2.728	2.593	2.848	2.489	2.579
Wärme									
Dampf- und Wärmeabgabe ans Rohrnetz	MWh	1.017.334	1.232.306	1.447.868	1.321.193	1.143.498	1.214.609	1.275.301	1.250.546
Dampf- und Wärmeverkauf	MWh	887.115	1.013.923	1.291.817	1.189.000	1.008.616	1.038.464	1.138.244	1.135.914

Quelle: Stadtwerke Kiel AG

¹ negative Verluste: bedingt durch Zustandsunterschiede (Temperatur, Druck)